

แผนพัฒนาท้องถิ่น (พ.ศ. ๒๕๖๑ – ๒๕๖๕)



องค์การบริหารส่วนตำบลหนองคู
อำเภอเมืองยโสธร จังหวัดยโสธร

งานนโยบายและแผน
สำนักงานปลัด อบต.
โทร. ๐๔๕ - ๗๕๖๘๒๕

คำนำ

แผนพัฒนาท้องถิ่น (พ.ศ. ๒๕๖๑ – ๒๕๖๕) ขององค์การบริหารส่วนตำบลหนองคู อำเภอเมืองยโสธร จังหวัดยโสธร โดยมีเนื้อหาเกี่ยวกับสภาพทั่วไปและข้อมูลพื้นฐาน ยุทธศาสตร์องค์การปกครองส่วนท้องถิ่น การวิเคราะห์เพื่อการพัฒนาท้องถิ่น การนำแผนพัฒนาท้องถิ่นสู่ปฏิบัติการปฏิบัติ และการติดตามและประเมินผล

องค์การบริหารส่วนตำบลหนองคู หวังเป็นอย่างยิ่งว่าแผนพัฒนาท้องถิ่น (พ.ศ. ๒๕๖๑ – ๒๕๖๕) จะเป็นประโยชน์ต่อการพัฒนาท้องถิ่นต่อไป

องค์การบริหารส่วนตำบลหนองคู

สารบัญ

หน้า

ส่วนที่ ๑ สภาพทั่วไปและข้อมูลพื้นฐาน

๑. ด้านกายภาพ	๑
๒. ด้านการเมือง/การปกครอง	๒
๓. ประชากร	๓
๔. สภาพทางสังคม	๔
๕. ระบบบริการพื้นฐาน	๕
๖. ระบบเศรษฐกิจ	๖
๗. ศาสนา ประเพณี วัฒนธรรม	๗
๘. ทรัพยากรธรรมชาติ	๘
๙. อื่นๆ	๘

ส่วนที่ ๒ ยุทธศาสตร์องค์กรปกครองส่วนท้องถิ่น

๑. ความสัมพันธ์ระหว่างแผนพัฒนาระดับมหภาค	๑๑
๒. ยุทธศาสตร์ขององค์กรปกครองส่วนท้องถิ่น	๑๙
๓. การวิเคราะห์เพื่อพัฒนาท้องถิ่น	๒๓

ส่วนที่ ๓ การนำแผนพัฒนาท้องถิ่นไปสู่การปฏิบัติ

๑. ยุทธศาสตร์การพัฒนาของแผนงาน	๒๘
๒. บัญชีโครงการพัฒนาท้องถิ่น	๒๙

ส่วนที่ ๔ การติดตามและประเมินผล

๑. การติดตามและประเมินผลยุทธศาสตร์	๘๐
๒. การติดตามและประเมินผลโครงการ	๘๕
๓. สรุปผลการพัฒนาท้องถิ่น	๘๘
๔. ข้อเสนอแนะในการจัดทำแผนพัฒนาท้องถิ่นในอนาคต	๘๙

ส่วนที่ ๑ สภาพทั่วไปและข้อมูลพื้นฐาน

๑. ด้านกายภาพ

๑.๑ ที่ตั้งของหมู่บ้านหรือชุมชนหรือตำบล

องค์การบริหารส่วนตำบลหนองคู เป็นหน่วยงานบริหารราชการส่วนท้องถิ่นจัดตั้งตาม พ.ร.บ. สถาปนาตำบลและองค์การบริหารส่วนตำบล พ.ศ. ๒๕๓๗ ทั้งนี้กระทรวงมหาดไทยได้ประกาศในราชกิจจานุเบกษา ฉบับทั่วไป เล่มที่ ๑๑๓ ตอนพิเศษ ๕๒ ง ลงวันที่ ๒๕ ธันวาคม ๒๕๓๙ มีผลบังคับใช้ตั้งแต่วันที่ ๒๓ เดือน กุมภาพันธ์ พ.ศ. ๒๕๔๐ และดำเนินการตามอำนาจหน้าที่เป็นไปตามระเบียบข้อบังคับและกฎหมายเพื่อบริหารจัดการ และพัฒนาท้องถิ่นของตนเองให้เกิดประโยชน์สูงสุดแก่ประชาชน

ที่ตั้ง

องค์การบริหารส่วนตำบลหนองคู ตั้งอยู่เลขที่ ๒๐๒ หมู่ที่ ๗ ถนนอรุณประเสริฐ ตำบลหนองคู อำเภอเมืองยโสธร จังหวัดยโสธร หมายเลขโทรศัพท์ ๐ - ๔๕๗๕ ๖๘๒๕ อยู่ห่างจากที่ว่าการอำเภอเมืองยโสธร ประมาณ ๑๒ กิโลเมตร โดยมีอาณาเขตติดต่อกันดังนี้

- ทิศเหนือ	จด	อบต. สิงห์	อำเภอเมืองยโสธร	จังหวัดยโสธร
- ทิศใต้	จด	อบต. ตาดทอง	อำเภอเมืองยโสธร	จังหวัดยโสธร
		อบต. ทุ่งมน	อำเภอคำเขื่อนแก้ว	จังหวัดยโสธร
- ทิศตะวันออก	จด	อบต. กระจาย	อำเภอป่าติ้ว	จังหวัดยโสธร
- ทิศตะวันตก	จด	อบต. ตาดทอง	อำเภอเมืองยโสธร	จังหวัดยโสธร

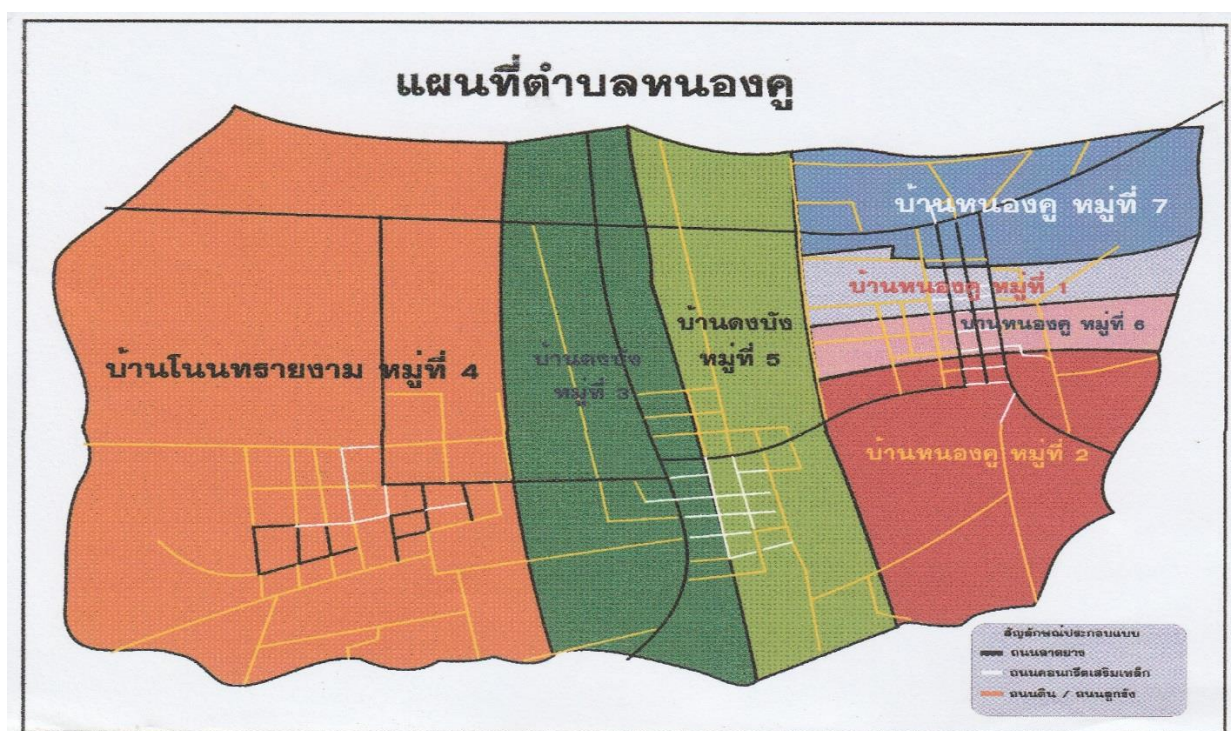

พื้นที่

พื้นที่ในเขตรับผิดชอบขององค์การบริหารส่วนตำบลหนองคู มีพื้นที่ทั้งหมด ๑๘ ตารางกิโลเมตร หรือ ๑๑,๒๕๐ ไร่

๑.๒ ลักษณะภูมิประเทศ

สภาพพื้นที่หรือลักษณะภูมิประเทศขององค์การบริหารส่วนตำบลหนองคู มีลักษณะเป็นพื้นที่ราบลุ่ม มีสภาพเป็นป่าเล็กน้อยและมีแหล่งน้ำที่สำคัญในพื้นที่คือ ลำห้วยถ่ม หนองเดือนห้า หนองสิม หนองสามเหลี่ยม หนองสวน หนองสวนหลวง

๑.๓ ลักษณะภูมิอากาศ

ลักษณะภูมิอากาศ องค์การบริหารส่วนตำบลหนองคู มี ๓ ฤดู คือ ฤดูร้อน ฤดูฝน และฤดูหนาว ความชื้นสัมพัทธ์เฉลี่ยจะใกล้เคียงกับจังหวัดยโสธร คือ เท่ากับ ๗๐ % อุณหภูมิโดยเฉลี่ยจะใกล้เคียงกับจังหวัดยโสธร คืออุณหภูมิสูงสุดประมาณ ๔๐ องศาเซลเซียส อุณหภูมิต่ำสุดประมาณ ๑๕ องศาเซลเซียส ปริมาณน้ำฝนไม่สามารถวัดได้เนื่องจากไม่มีเครื่องมือวัด

๑.๔ ลักษณะของดิน

ในเขตพื้นที่ตำบลหนองคูมีลักษณะดินเป็นดินร่วนปนทรายและดินเค็ม

๒. ด้านการเมือง/ การปกครอง

๒.๑ เขตการปกครอง

องค์การบริหารส่วนตำบลหนองคู แบ่งการปกครองตามลักษณะการปกครองท้องที่ ออกเป็น ๗ หมู่บ้าน ดังนี้

หมู่ที่ ๑ บ้านหนองคู

มี	นายประดับ	ชอบศิลป์	ผู้ใหญ่บ้าน
	นายสมชัย	วรเนตร	รองประธานสภาองค์การบริหารส่วนตำบล
	นางสมจิต	ทองเถาว์	สมาชิกสภาองค์การบริหารส่วนตำบล

หมู่ที่ ๒ บ้านหนองคู

มี	นายดำรงไชย	เชื้อบัณฑิต	ผู้ใหญ่บ้าน
	นายอรุณสวัสดิ์	ไชยมี	สมาชิกสภาองค์การบริหารส่วนตำบล
	นายสุรชัย	อ่างคำ	สมาชิกสภาองค์การบริหารส่วนตำบล

หมู่ที่ ๓ บ้านดงบัง

มี	นายสมชาย	อ่างคำ	ผู้ใหญ่บ้าน
	นายสมพาน	ประเสริฐ	สมาชิกสภาองค์การบริหารส่วนตำบล

หมู่ที่ ๔ บ้านโนนทรายงาม

มี	นายก้านแก้ว	แสวงดี	ผู้ใหญ่บ้าน
	นายภักดี	วงศ์อนันต์	สมาชิกสภาองค์การบริหารส่วนตำบล
	นายสุนทร	หาลาภ	สมาชิกสภาองค์การบริหารส่วนตำบล

หมู่ที่ ๕ บ้านดงบัง

มี	นายสัญชาติ	อดกลั่น	ผู้ใหญ่บ้าน
	นายทรงศิลป์	คุ้มครอง	สมาชิกสภาองค์การบริหารส่วนตำบล

หมู่ที่ ๖ บ้านหนองคู

มี	นายถวิล	สายคำวงษ์	กำนัน
	นายพงษ์พัทธ์	ชอบศิลป์	สมาชิกสภาองค์การบริหารส่วนตำบล
	นายสุรียา	แสวงดี	สมาชิกสภาองค์การบริหารส่วนตำบล

หมู่ที่ ๗ บ้านหนองคู

มี	นายนิคม	บุญทศ	ผู้ใหญ่บ้าน
	นายเดชศักดิ์	ชั้นเงิน	ประธานสภาองค์การบริหารส่วนตำบล
	นายอุดร	นักร้อง	สมาชิกสภาองค์การบริหารส่วนตำบล
	นางสุนาพร	ศรีสันธา	เลขานุการสภาองค์การบริหารส่วนตำบล

กำนันตำบลหนองคู**นายกองค์การบริหารส่วนตำบลหนองคู****รองนายกฯ คนที่ ๑****รองนายกฯ คนที่ ๒****เลขานุการนายกองค์การบริหารส่วนตำบล นายสงวน****ปลัดองค์การบริหารส่วนตำบล**

นายถวิล	สายคำวงษ์
นายทัศนัย	ชั้นเงิน
นายปรีชา	พิลาวุฒิ
นายพินิต	นาคะเกตุ
สีบศรี	
นางสุนาพร	ศรีสันธา

๒.๒ การเลือกตั้ง

๑. การเลือกตั้งสมาชิกสภาองค์การบริหารส่วนตำบล ถือเขตหมู่บ้านเป็นเขตเลือกตั้ง
๒. การเลือกตั้งผู้บริหารท้องถิ่นให้ใช้เขตองค์กรปกครองส่วนท้องถิ่นนั้นเป็นเขตเลือกตั้ง

๓. ประชากร**๓.๑ ข้อมูลเกี่ยวกับจำนวนประชากร****ประชากร (ข้อมูล ณ เดือน ๑ พฤศจิกายน ๒๕๖๑)**

ในพื้นที่มีประชากร จำนวน ๑,๗๕๘ครัวเรือน รวมประชากรทั้งสิ้น ๕,๖๘๙ คน แยกเป็นชาย ๒,๗๘๔ คน หญิง ๒,๙๐๕ คน ความหนาแน่นเฉลี่ย ๓๒๓ คน / ตารางกิโลเมตร

หมู่ที่	จำนวนครัวเรือน	จำนวนประชากร		
		ชาย	หญิง	รวม
๑	๓๐๙	๕๔๘	๕๑๐	๑,๐๕๘
๒	๑๙๕	๒๘๘	๒๙๗	๕๘๕
๓	๒๔๖	๓๙๘	๔๕๒	๘๕๐
๔	๒๘๒	๔๐๘	๔๒๗	๘๓๕
๕	๒๙๐	๔๗๙	๕๐๔	๙๘๓
๖	๑๙๔	๒๙๕	๓๓๗	๖๓๒
๗	๒๔๒	๓๖๘	๓๗๘	๗๔๖
รวม	๑,๗๕๘	๒,๗๘๔	๒,๙๐๕	๕,๖๘๙

๓.๒ ช่วงอายุและจำนวนประชากร (ข้อมูล ณ เดือน กันยายน ๒๕๖๑)

จำนวนประชากรแยกตามเกณฑ์อายุ	ชาย	หญิง	รวม
เป็นบุคคลที่ทำบัตรประจำตัวประชาชน	๓๑	๑๖	๔๗
เป็นบุคคลที่มีสิทธิเลือกตั้งอายุ ๑๕ ปี	๒,๓๔๑	๒,๕๑๐	๔,๘๕๑
เป็นบุคคลที่มีสิทธิเลือกตั้งอายุ ๑๘ ปี	๒,๒๕๔	๒,๓๘๙	๔,๖๔๓
เป็นบุคคลที่มีสิทธิเลือกตั้งอายุ ๒๐ ปี	๒,๑๘๑	๒,๓๑๘	๔,๔๙๙
เป็นบุคคลที่ต้องขึ้นทะเบียนทหาร	๒๖	๐	๒๖
เป็นบุคคลที่ต้องเข้ารับการเกณฑ์ทหาร	๔๓	๐	๔๓

๔ สภาพทางสังคม

๔.๑ การศึกษา

โรงเรียนประถมศึกษา	๓	แห่ง
- โรงเรียนชุมชนบ้านหนองคู		
- โรงเรียนบ้านดงบัง		
- โรงเรียนบ้านโนนทรายงาม		
โรงเรียนมัธยมศึกษา (ขยายโอกาส)	๑	แห่ง
ที่อ่านหนังสือประจำหมู่บ้าน / ห้องสมุด	๙	แห่ง

๔.๒ สาธารณสุข

- โรงพยาบาลส่งเสริมสุขภาพตำบล	๑	แห่ง
- อัตราการมีและใช้ส้วมราดน้ำร้อยละ	๙๘	

๔.๓ อาชญากรรม

- ศูนย์ อปพร.ตำบลหนองคู	๑	แห่ง
- ที่ทำการตำรวจชุมชนประจำตำบล	-	แห่ง

๔.๔ ยาเสพติด

- ศูนย์ต่อสู้เอาชนะยาเสพติด	๑	แห่ง
-----------------------------	---	------

๔.๕ การสังคมสงเคราะห์

- ศูนย์เรียนรู้และพัฒนาศักยภาพผู้พิการ	๑	แห่ง
--	---	------

๕. ระบบบริการพื้นฐาน

๕.๑ การคมนาคมขนส่ง

การคมนาคมติดต่อระหว่างอำเภอ จังหวัด รวมทั้งการคมนาคมภายในตำบลและหมู่บ้าน รายละเอียดดังนี้

- ทางหลวงแผ่นดิน สายอรุณประเสริฐเชื่อมระหว่างอำเภอเมืองยโสธร – จังหวัดอำนาจเจริญ
- ทางหลวงแผ่นดิน สายถนนแจ้งสนิท ระหว่างอำเภอเมืองยโสธร – จังหวัดอุบลราชธานี
- ทางหลวงชนบท สายอรุณประเสริฐ – ตำบลหนองคู
- ทางหลวงชนบท สายแจ้งสนิท – ตำบลหนองคู (ตอนที่ ๒)
- ทางหลวงชนบท สายแจ้งสนิท – บ้านดงบัง
- ทางเมืองเก่าตำบลหนองคู – ตำบลตาดทอง

๕.๒ การไฟฟ้า

ทุกหมู่บ้านในเขตองค์การบริหารส่วนตำบลหนองคู มีไฟฟ้าใช้กันทั่วถึงหมดโดยใช้บริการจากการไฟฟ้าส่วนภูมิภาคจังหวัดยโสธร จำนวนครัวเรือนที่ใช้ไฟฟ้า ๑,๗๐๐ ครัวเรือน

๕.๓ การประปา

- ประปา จำนวน ๔ แห่ง ได้แก่
 ๑. ประปาส่วนภูมิภาค บ้านหนองคู หมู่ที่ ๑, ๒, ๖, ๗
 ๒. ประปาหมู่บ้าน บ้านโนนทรายงาม หมู่ที่ ๔
 ๓. ประปาหมู่บ้าน บ้านดงบัง หมู่ที่ ๓
 ๔. ประปาหมู่บ้าน บ้านดงบัง หมู่ที่ ๕

๕.๔ โทรศัพท์

- สถานีโทรคมนาคมอื่น ๆ มี ๒ แห่ง ได้แก่
 - ๑) สถานีวิทยุ ตชด.
 - ๒) สถานีวิทยุ อสมท.
- มีโทรศัพท์สาธารณะภายในหมู่บ้าน จำนวน ๕ แห่ง (ใช้งานไม่ได้)

ส่วนใหญ่ประชากรในพื้นที่ตำบลหนองคูใช้โทรศัพท์ติดตามตัวหรือมือถือ และโทรศัพท์บ้านเพื่อความสะดวกสบายในการติดต่อสื่อสารต่างๆ

๕.๕ ไปรษณีย์หรือการสื่อสารหรือการขนส่ง และวัสดุ ครุภัณฑ์

- องค์การบริหารส่วนตำบลหนองคู ใช้บริการไปรษณีย์อำเภอเมืองยโสธรเป็นผู้รับ – ส่ง หนังสือจดหมาย พัสดุ หรือครุภัณฑ์ ทั้งในส่วนราชการ เอกชน หรือหน่วยงานอื่นๆ เพื่อความสะดวก รวดเร็ว ในการติดต่อสื่อสารต่างๆ นอกเขตพื้นที่จังหวัดยโสธร

๖. ระบบเศรษฐกิจ

๖.๑ การเกษตร

- ในเขตตำบลหนองคูประชาชนส่วนใหญ่ประกอบอาชีพทำไร่ ทำสวน อาทิ เช่น
 ๑. การปลูกข้าวนาปี โดยข้าวนาปีที่ปลูกเป็นข้าวเจ้าและข้าวเหนียว นาปรัง
 ๒. มันสำปะหลัง
 ๓. ยางพารา
 ๔. ถั่วลิสง
 ๕. ข้าวโพดหวาน
 ๖. แดงโม
 ๗. ถั่วเขียว
 ๘. อ้อย

๖.๒ การประมง

- ในเขตพื้นที่ตำบลหนองคูไม่มีพื้นที่ทำการประมง

๖.๓ การปศุสัตว์

- ในเขตพื้นที่ตำบลหนองคูส่วนใหญ่จะเลี้ยง วัว ควาย สุกร เป็ด ไก่ เพื่ออุปโภคบริโภคในครัวเรือนและมีไว้จำหน่าย

๖.๔ การบริการ

- | | | |
|-------------------------------|----|------|
| - ปั้มน้ำมัน | ๓ | แห่ง |
| - โรงสีข้าว | ๑๘ | แห่ง |
| - ร้านซ่อมรถ | ๘ | แห่ง |
| - ร้านค้าแก๊สหุงต้ม | ๕ | แห่ง |
| - ร้านค้ามินิมาร์ทและขายของชำ | ๓๘ | แห่ง |
| - รีสอร์ท | ๔ | แห่ง |
| - เสาโทรศัพท์ | ๕ | แห่ง |
| - ร้านเสริมสวย | ๘ | แห่ง |

๖.๕ การท่องเที่ยว

- องค์การบริหารส่วนตำบลหนองคู ดำเนินการพัฒนาหนองสิมและหนองสามเหลี่ยมในเขตตำบลหนองคูให้เป็นแหล่งท่องเที่ยวในอนาคตต่อไป

๖.๖ อุตสาหกรรม

- | | | |
|--------------------|---|------|
| - โรงงานแป้งขนมจีน | ๑ | แห่ง |
| - โรงงานน้ำตาล | ๒ | แห่ง |

๖.๗ การพาณิชย์และกลุ่มอาชีพ

- การพาณิชย์
 - ๑.ร้านจำหน่ายปุ๋ย ๓ แห่ง
- กลุ่มอาชีพ

หมู่ที่ ๑ ได้แก่ กลุ่มกระเป่าถักเชือกมัดฟาง กลุ่มใส่อ้าวใส่กรอก กลุ่มแปรรูปเนื้อสัตว์ กลุ่มข้าวอินทรีย์ กลุ่มจัดผ้าสวยงาม

หมู่ที่ ๒ ได้แก่ กลุ่มปลาร้า กลุ่มปลูกข้าวอินทรีย์ กลุ่มแปรรูปเนื้อสัตว์ กลุ่มเลี้ยงโค กระบือ กลุ่มโรงสีข้าว กลุ่มหมูหลุม กลุ่มปลูกพืชสมุนไพร กลุ่มใส่กรอก

หมู่ที่ ๓ ได้แก่ กลุ่มโคกระบือ กลุ่มปลูกข้าวอินทรีย์ กลุ่มปลาสาม กลุ่มจักรสาน

หมู่ที่ ๔ ได้แก่ กลุ่มปลูกข้าวอินทรีย์

หมู่ที่ ๕ ได้แก่ กลุ่มสานกระติบข้าวด้วยกกไหล กลุ่มไข่เค็มเสริมไอโอดีน กลุ่มเลี้ยงโค

กระบือ

หมู่ที่ ๖ ได้แก่ กลุ่มกองทุนปุ๋ยอินทรีย์ กลุ่มปลูกข้าวอินทรีย์ กลุ่มพวงหรีดผ้าขนหนู กลุ่มดอกไม้จันทน์ กลุ่มทอสีกก กลุ่มเลี้ยงโคกระบือ กลุ่มแคบหมู กลุ่มทำหมุยของหมูเส้น

หมู่ที่ ๗ ได้แก่ กลุ่มแม่บ้านผลิตหมอนชิต กลุ่มเกษตรอินทรีย์ กลุ่มเลี้ยงโคกระบือ กลุ่มแปรรูปอาหาร กลุ่มปลูกพืชสมุนไพร

๖.๘ แรงงาน

- ประชาชนในเขตตำบลหนองคู มีประชากรวัยแรงงาน (๑๖ - ๖๐ ปี) อยู่ในภาคเกษตร อยู่ในภาคเป็นผู้รับจ้างและภาคอื่น ๆ ในแต่ละปีมีการอพยพแรงงานหลังฤดูการเก็บเกี่ยว เพื่อไปรับจ้างในเมืองใหญ่

๗. ศาสนา ประเพณี วัฒนธรรม

๗.๑ การนับถือศาสนา

- ประชาชนส่วนใหญ่ในตำบลหนองคู นับถือศาสนาพุทธ และมีวัดในเขตตำบลหนองคู จำนวน ๖ วัด ได้แก่

๑. วัดเทพรังษี บ้านหนองคู
๒. วัดศรีธงทอง บ้านหนองคู
๓. วัดโพธิ์ศรี บ้านดงบัง
๔. วัดป่าสารธรรม บ้านดงบัง
๕. วัดบ้านโนนทรายงาม บ้านโนนทรายงาม
๖. ที่พิภพสงฆ์ป่าเทพประชาบำรุง บ้านหนองคู

๗.๒ ประเพณีและงานประจำปี

- ตำบลหนองคูมีงานประจำปีและงานประเพณีโดยสืบสานวัฒนธรรมอันดีงามมาจากบรรพบุรุษ ตลอดทั้ง ๑๒ เดือน อาทิ ประเพณีบุญพระเวสเทชนัมมหาชาติ ประเพณีบุญเบิกบ้าน ประเพณีบุญบั้งไฟ เป็นต้น

๗.๓ ภูมิปัญญาท้องถิ่น ภาษาถิ่น

ภูมิปัญญาท้องถิ่น

- ด้านการรักษาโรค ได้แก่ หมอยาสมุนไพร หมอน้ำมัน หมอเป่า
- ด้านการเกษตร ได้แก่ หมอดิน
- ด้านดนตรีพื้นเมือง ได้แก่ หมอพิณ หมอแคน คณะกองยาวพื้นบ้าน ดนตรีพื้นเมือง

รางวัลอนุรักษ์

- ด้านศาสนาหรือพิธีกรรมอื่น ได้แก่ หมอพรหมณ์บายศรีสู่ขวัญ

การใช้ภาษา

ชาวตำบลหนองคูใช้ภาษาถิ่นหรือภาษาอีสานในการสื่อสาร

๗.๔ สินค้าพื้นเมืองและของที่ระลึก

- ผลิตภัณฑ์ในชุมชน ได้แก่ หมอนขิด กระเป๋าถักจากเชือกฟาง สื่อกก ข้าวอินทรีย์ ปลาข้าวไร้เค็ม ขนมเปี๊ยะ กระจิบข้าวใบตาล ข้าวหลาม ผักปลอดสารพิษ ไก่ชนพื้นเมือง เป็นผลิตภัณฑ์ชุมชนที่ได้รับความนิยมและสร้างรายได้ให้กับกลุ่มอาชีพชาวตำบลหนองคูอย่างมาก

๘. ทรัพยากรธรรมชาติ

๘.๑ น้ำ

ในพื้นที่ตำบลหนองคูมีแหล่งน้ำธรรมชาติไม่มากนัก ยังมีลำห้วยและแหล่งน้ำอื่นๆ ซึ่งหลายแห่งมีสภาพตื้นเขิน เก็บกักน้ำได้ปริมาณน้อย เป็นปัญหาอย่างมากเพราะปริมาณน้ำฝนน้อย

๘.๒ ป่าไม้

ในเขตพื้นที่ตำบลหนองคูไม่มีเขตอุทยานแห่งชาติ ไม่มีเขตรักษาพันธุ์สัตว์

๘.๓ ภูเขา

-

๘.๔ ทรัพยากรธรรมชาติที่สำคัญขององค์กรปกครองส่วนท้องถิ่น

พัฒนาการบริหารจัดการและอนุรักษ์ทรัพยากรธรรมชาติและสิ่งแวดล้อม โดยดำเนินการจัดเก็บขยะมูลฝอยในชุมชนและหมู่บ้าน ตัดหญ้าและปลูกต้นไม้บริเวณข้างทางสาธารณะภายในตำบลหนองคู

๙. อื่นๆ

เศรษฐกิจพอเพียงท้องถิ่น (ด้านการเกษตรและแหล่งน้ำ)

๙.๑ ข้อมูลพื้นฐานของหมู่บ้านหรือชุมชน

- ในเขตองค์การบริหารส่วนตำบลหนองคู มีทั้งหมด ๗ หมู่บ้าน

๑. บ้านหนองคู หมู่ที่ ๑ ตำบลหนองคู อำเภอเมืองยโสธร จังหวัดยโสธร มีจำนวนประชากรทั้งหมด ๑,๐๕๘ คน จำนวน ๓๐๙ ครัวเรือน มีพื้นที่ทั้งหมด ๑,๖๗๓.๐ ไร่

๒. บ้านหนองคู หมู่ที่ ๒ ตำบลหนองคู อำเภอเมืองยโสธร จังหวัดยโสธร มีจำนวนประชากรทั้งหมด ๕๘๕ คน จำนวน ๑๙๕ ครัวเรือน มีพื้นที่ทั้งหมด ๑,๑๘๑.๐ ไร่

๓. บ้านดงบัง หมู่ที่ ๓ ตำบลหนองคู อำเภอเมืองยโสธร จังหวัดยโสธร มีจำนวนประชากรทั้งหมด ๘๕๐ คน จำนวน ๒๔๖ ครัวเรือน มีพื้นที่ทั้งหมด - ไร่

๔. บ้านโนนทรายงาม หมู่ที่ ๔ ตำบลหนองคู อำเภอเมืองยโสธร จังหวัดยโสธร มีจำนวนประชากรทั้งหมด ๘๓๕ คน จำนวน ๒๘๒ ครัวเรือน มีพื้นที่ทั้งหมด ๒,๑๗๕.๐ ไร่

๕. บ้านดงบัง หมู่ที่ ๕ ตำบลหนองคู อำเภอเมืองยโสธร จังหวัดยโสธร มีจำนวนประชากรทั้งหมด ๙๘๓ คน จำนวน ๒๙๐ ครัวเรือน มีพื้นที่ทั้งหมด - ไร่

๖. บ้านหนองคู หมู่ที่ ๖ ตำบลหนองคู อำเภอเมืองยโสธร จังหวัดยโสธร มีจำนวนประชากรทั้งหมด ๖๓๒ คน จำนวน ๑๙๔ ครัวเรือน มีพื้นที่ทั้งหมด - ไร่

๗. บ้านหนองคู หมู่ที่ ๗ ตำบลหนองคู อำเภอเมืองยโสธร จังหวัดยโสธร มีจำนวนประชากรทั้งหมด ๗๔๖ คน จำนวน ๒๔๒ ครัวเรือน มีพื้นที่ทั้งหมด ๒,๕๐๐.๐ ไร่

๙.๒ ข้อมูลด้านการเกษตร

๑.ประเภทของการทำการเกษตร (ทำนา)

- ในเขตพื้นที่ตำบลหนองคูอยู่นอกเขตชลประทาน

๒.ประเภทของการทำการเกษตร (ทำสวน)

- การปลูกยางพารา

๓.ประเภทของการทำการเกษตร (ทำไร่)

- การปลูกมันสำปะหลัง

๙.๓ ข้อมูลด้านแหล่งน้ำทางการเกษตร

๑. แหล่งน้ำทางการเกษตร (ปริมาณน้ำฝน)

- ปริมาณน้ำฝนมีไม่เพียงพอต่อการทำการเกษตร

๒. แหล่งน้ำทางการเกษตร (แหล่งน้ำธรรมชาติ)

- ห้วย หนอง ที่เป็นแหล่งน้ำตามธรรมชาติและมีไม่เพียงพอต่อการทำการเกษตร

๓. แหล่งน้ำทางการเกษตร (มนุษย์สร้าง)

- การขุดสระ บ่อบาดาล เป็นแหล่งน้ำที่ชุมชนสร้างขึ้นและมีไม่เพียงพอต่อการทำการเกษตร

๙.๔ ข้อมูลด้านแหล่งน้ำกิน น้ำใช้ (หรือน้ำเพื่อการอุปโภค บริโภค)

- บ่อบาดาลสาธารณะ มีไม่เพียงพอและไม่ทั่วถึง
- บ่อน้ำตื้นสาธารณะ มีไม่เพียงพอและไม่ทั่วถึง
- ประปาหมู่บ้าน มีไม่เพียงพอและไม่ทั่วถึง
- ระบบประปาส่วนภูมิภาค มีเพียงพอ
- แหล่งน้ำธรรมชาติ ไม่สามารถนำมาบริโภคได้

ข้อมูลอื่น ๆ

ทรัพยากรธรรมชาติในพื้นที่

๑. ที่สาธารณะประโยชน์ ศูนย์กลางบ้านแปลง ๑	หมู่ที่ ๑ เนื้อที่ ๔ ไร่ ๑ งาน ๔๒ ตรว.
๒. ที่สาธารณะประโยชน์ ศูนย์กลางบ้านแปลง ๒	หมู่ที่ ๑ เนื้อที่ ๓ ไร่ ๐๔ ตรว.
๓. ที่สาธารณะประโยชน์ หนองสิม	หมู่ที่ ๗ เนื้อที่ ๘ ไร่ ๑ งาน ๗๔ ตรว.
๔. ที่สาธารณะประโยชน์ หนองสามเหลี่ยม	หมู่ที่ ๗ เนื้อที่ ๓ ไร่ ๒ งาน ๗๓ ตรว.
๕. ที่สาธารณะประโยชน์ ท่าเรือหนองคู	หมู่ที่ ๒ เนื้อที่ ๓ ไร่ ๓๒ ตรว.
๖. ที่สาธารณะประโยชน์ กลางบ้าน	หมู่ที่ ๒ เนื้อที่ ๑๕ ตรว.
๗. ที่สาธารณะประโยชน์ หนองสวน	หมู่ที่ ๒ เนื้อที่ ๕ ไร่ ๒ งาน ๔๕ ตรว.
๘. ที่สาธารณะประโยชน์ ป่าข้างดงบัง	หมู่ที่ ๓ เนื้อที่ ๓๒ ไร่ ๒งาน ๘๗ ตรว.
๙. ที่สาธารณะประโยชน์ หนองหลวง	หมู่ที่ ๔ เนื้อที่ ๔๙ ไร่ ๒ งาน ๘๗ตรว.
๑๐. ที่สาธารณะประโยชน์ หนองเดือนห้า	หมู่ที่ ๔ เนื้อที่ ๔๕ ไร่ ๑งาน ๙๑ ตรว.
๑๑. ที่สาธารณะประโยชน์ ศูนย์กลางบ้าน	หมู่ที่ ๔ เนื้อที่ ๔ ไร่ ๒ งาน ๑๔ ตรว.
๑๒. ที่สาธารณะประโยชน์ หนองฝาย	หมู่ที่ ๔ เนื้อที่ ๙๕ ตรว.
๑๓. ที่สาธารณะประโยชน์ ศูนย์กลางบ้าน	หมู่ที่ ๕ เนื้อที่ ๑ ไร่ ๑ งาน ๔๔ ตรว.
๑๔. ที่สาธารณะประโยชน์ ที่ตั้ง อบต.	หมู่ที่ ๗ เนื้อที่ ๒ ไร่ ๑ งาน ๗๐ ตรว.

ยังไม่มี น.ส.ล.

- | | |
|---|--|
| ๑๕. ที่สาธารณประโยชน์ ฼าปนสถาน (ป่าช้า) | หมู่ที่ ๒ เนื้อที่ - |
| ๑๖. ที่สาธารณประโยชน์ ธรณีสงฆ์ | หมู่ที่ ๒ เนื้อที่ - |
| ๑๗. ที่สาธารณประโยชน์ หนองไฮ | หมู่ที่ ๓ เนื้อที่ - |
| ๑๘. ที่สาธารณประโยชน์ ดอนปู่ตา (ดงบัง) | หมู่ที่ ๓ เนื้อที่ ๑๙ ไร่ ๑งาน ๐๖ ตรว. |
| ๑๙. ที่สาธารณประโยชน์ หนองพงโพด | หมู่ที่ ๕ เนื้อที่ - |

ส่วนที่ ๒

ยุทธศาสตร์องค์กรปกครองส่วนท้องถิ่น

๑. ความสัมพันธ์ระหว่างแผนพัฒนาระดับมหภาค

๑.๑ แผนยุทธศาสตร์ชาติ ๒๐ ปี

ในการที่จะบรรลุวิสัยทัศน์และทำให้ประเทศไทยพัฒนาไปสู่อนาคตที่พึงประสงค์นั้น จำเป็นจะต้องมีการวางแผนและกำหนดยุทธศาสตร์การพัฒนาในระยะยาว และกำหนดแนวทางการพัฒนาของทุกภาคส่วนให้ขับเคลื่อนไปในทิศทางเดียวกัน ดังนั้น จึงจำเป็นต้องกำหนดยุทธศาสตร์ชาติในระยะยาว เพื่อถ่ายทอดแนวทางการพัฒนาสู่การปฏิบัติในแต่ละช่วงเวลาอย่างต่อเนื่องและมีการบูรณาการ และสร้างความเข้าใจถึงอนาคตของประเทศไทยร่วมกัน และเกิดการรวมพลังของทุกภาคส่วนในสังคมทั้งประชาชน เอกชน ประชาสังคม ในการขับเคลื่อนการพัฒนาเพื่อการสร้างและรักษาไว้ซึ่งผลประโยชน์แห่งชาติและบรรลุวิสัยทัศน์ “ประเทศไทยมีความมั่นคง มั่งคั่ง ยั่งยืน เป็นประเทศพัฒนาแล้ว ด้วยการพัฒนาตามหลักปรัชญาของเศรษฐกิจพอเพียง” หรือคติพจน์ประจำชาติ “มั่นคง มั่งคั่ง ยั่งยืน” เพื่อให้ประเทศมีขีดความสามารถในการแข่งขัน มีรายได้สูงอยู่ในกลุ่มประเทศพัฒนาแล้ว คนไทยมีความสุข อยู่ดี กินดี สังคมมีความมั่นคงเสมอภาคและเป็นธรรม ซึ่งยุทธศาสตร์ชาติที่จะใช้เป็นกรอบแนวทางการพัฒนาในระยะ ๒๐ ปีต่อจากนี้ไป จะประกอบด้วย ๖ ยุทธศาสตร์ ได้แก่

๑) ยุทธศาสตร์ด้านความมั่นคง

มีเป้าหมายทั้งในการสร้างเสถียรภาพภายในประเทศและช่วยลดและป้องกันภัยคุกคามจากภายนอก รวมทั้งสร้างความเชื่อมั่นในกลุ่มประเทศอาเซียนและประชาคมโลกที่มีต่อประเทศไทยกรอบแนวทางที่ต้องให้ความสำคัญอาทิ

(๑) การเสริมสร้างความมั่นคงของสถาบันหลักและการปกครองระบอบประชาธิปไตยอันมีพระมหากษัตริย์ทรงเป็นประมุข

(๒) การปฏิรูปกลไกการบริหารประเทศและพัฒนาความมั่นคงทางการเมือง ขจัดคอร์รัปชัน สร้างความเชื่อมั่นในกระบวนการยุติธรรม

(๓) การรักษาความมั่นคงภายในและความสงบเรียบร้อยภายใน ตลอดจนการบริหารจัดการความมั่นคงชายแดนและชายฝั่งทะเล

(๔) การพัฒนาระบบ กลไก มาตรการและความร่วมมือระหว่างประเทศทุกระดับ และรักษาคุณภาพความสัมพันธ์กับประเทศมหาอำนาจ เพื่อป้องกันและแก้ไขปัญหาความมั่นคงรูปแบบใหม่

(๕) การพัฒนาเสริมสร้างศักยภาพการผนีกกำลังป้องกันประเทศ การรักษาความสงบเรียบร้อยภายในประเทศสร้างร่วมมือกับประเทศเพื่อนบ้านและมิตรประเทศ

(๖) การพัฒนาระบบการเตรียมพร้อมแห่งชาติและ ระบบบริหารจัดการภัยพิบัติ รักษาความมั่นคงของฐานทรัพยากรธรรมชาติ สิ่งแวดล้อม

(๗) การปรับกระบวนการทำงานของกลไกที่เกี่ยวข้องจากแนวตั้งสู่แนวนานมากขึ้น

๒) ยุทธศาสตร์ด้านการสร้างความสามารถในการแข่งขัน

เพื่อให้ประเทศไทยสามารถพัฒนาไปสู่การเป็นประเทศพัฒนาแล้ว ซึ่งจำเป็นต้องยกระดับผลิตภาพการผลิตและการใช้วัตกรรมการเพิ่มความสามารถในการแข่งขันและการพัฒนาอย่างยั่งยืนทั้งในสาขาอุตสาหกรรม เกษตรและบริการ การสร้างความมั่นคงและปลอดภัยด้านอาหาร การเพิ่มขีดความสามารถทางการค้าและการเป็นผู้ประกอบการ รวมทั้งการพัฒนาฐานเศรษฐกิจแห่งอนาคต ทั้งนี้ภายใต้กรอบการปฏิรูปและพัฒนาปัจจัยเชิงยุทธศาสตร์ทุกด้าน อันได้แก่โครงสร้างพื้นฐานและระบบโลจิสติกส์ วิทยาศาสตร์ เทคโนโลยีและนวัตกรรม การพัฒนาทุนมนุษย์ และการบริหารจัดการทั้งในภาครัฐและภาคธุรกิจเอกชน กรอบแนวทางที่ต้องให้ความสำคัญ อาทิ

(๑) การพัฒนาสมรรถนะทางเศรษฐกิจ ได้แก่ การรักษาเสถียรภาพเศรษฐกิจและสร้างความเชื่อมั่น การส่งเสริมการค้าและการลงทุนที่อยู่บนการแข่งขันที่เป็นธรรมและรับผิดชอบต่อสังคม ตลอดจนการพัฒนาประเทศสู่ความเป็นชาติการค้าเพื่อให้ได้ประโยชน์จากห่วงโซ่มูลค่าในภูมิภาค และเป็นการยกระดับไปสู่ส่วนบนของห่วงโซ่มูลค่ามากขึ้น

(๒) การพัฒนาภาคการผลิตและบริการ บนฐานของการพัฒนานวัตกรรมและมีความเป็นมิตรต่อสิ่งแวดล้อม โดยมีการใช้ดิจิทัลและการค้าที่เข้มข้นเพื่อสร้างมูลค่าเพิ่มและขยายกิจกรรมการผลิตและบริการ โดยมุ่งสู่ความเป็นเลิศในระดับโลกและในระดับภูมิภาคในอุตสาหกรรมหลายสาขา และในภาคบริการที่หลากหลายตามรูปแบบการดำเนินชีวิตและการดำเนินธุรกิจที่เปลี่ยนไป รวมทั้งเป็นแหล่งอาหารคุณภาพ สะอาดและปลอดภัยของโลก

- ภาคเกษตร โดยเสริมสร้างฐานการผลิตให้เข้มแข็งและยั่งยืน เพิ่มขีดความสามารถในการแข่งขันของภาคเกษตรส่งเสริมเกษตรกรรายย่อยให้ปรับไปสู่การทำกรเกษตรยั่งยืนที่เป็นมิตรกับสิ่งแวดล้อมและรวมกลุ่มเกษตรกรในการพัฒนาอาชีพที่เข้มแข็ง และการพัฒนาสินค้าเกษตรที่มีศักยภาพและอาหารคุณภาพ สะอาด และปลอดภัย

- ภาคอุตสาหกรรม โดยพัฒนาอุตสาหกรรมศักยภาพ ยกกระตบการพัฒนาอุตสาหกรรมปัจจุบันที่มีศักยภาพสูง และพัฒนาอุตสาหกรรมอนาคตที่มีศักยภาพ โดยการใช้ดิจิทัลและการค้ามาเพิ่มมูลค่าและยกระดับห่วงโซ่มูลค่าในระดับสูงขึ้น

- ภาคบริการ โดยขยายฐานการบริการให้มีความหลากหลาย มีความเป็นเลิศและเป็นมิตรต่อสิ่งแวดล้อม โดยการยกระดับบริการที่เป็นฐานรายได้เดิม เช่น การท่องเที่ยว และพัฒนาให้ประเทศไทยเป็นศูนย์กลางการให้บริการสุขภาพ ธุรกิจบริการด้านการเงินและธุรกิจบริการที่มีศักยภาพอื่นๆ

(๓) การพัฒนาผู้ประกอบการและเศรษฐกิจชุมชน พัฒนาทักษะผู้ประกอบการ ยกกระตบผลิตภาพแรงงานและพัฒนาวิสาหกิจขนาดกลางและขนาดย่อม (SMEs) สู่สากล และพัฒนาวิสาหกิจชุมชนและสถาบันเกษตรกร

(๔) การพัฒนาพื้นที่เศรษฐกิจพิเศษและเมืองพัฒนาเขตเศรษฐกิจพิเศษชายแดน และพัฒนาระบบเมืองศูนย์กลางความเจริญ จัดระบบผังเมืองที่มีประสิทธิภาพและมีส่วนร่วม มีการจัดการสิ่งแวดล้อมเมือง และโครงสร้างพื้นฐานทางสังคมและเศรษฐกิจที่สอดคล้องกับศักยภาพ

(๕) การลงทุนพัฒนาโครงสร้างพื้นฐาน ในด้านการขนส่ง ด้านพลังงาน ระบบเทคโนโลยีสารสนเทศ และการสื่อสารและการวิจัยและพัฒนา

(บ) การเชื่อมโยงกับภูมิภาคและเศรษฐกิจโลกสร้างความเป็นหุ้นส่วนการพัฒนาที่นานาประเทศ ส่งเสริมความร่วมมือกับนานาชาติในการสร้างความมั่นคงด้านต่างๆ เพิ่มบทบาทของไทยใน องค์การระหว่างประเทศ รวมถึงสร้างองค์ความรู้ด้านการต่างประเทศ

๓) ยุทธศาสตร์การพัฒนาและเสริมสร้างศักยภาพคน

เพื่อพัฒนาคนและสังคมไทยให้เป็นรากฐานที่แข็งแกร่งของประเทศมีความพร้อมทางกาย ใจ สติปัญญา มีความเป็นสากล มีทักษะการคิดวิเคราะห์อย่างมีเหตุผล มีระเบียบวินัย เคารพกฎหมาย มีคุณธรรม จริยธรรม รู้คุณค่าความเป็นไทย มีครอบครัวที่มั่นคง กรอบแนวทางที่ต้องให้ความสำคัญ อาทิ

- (๑) การพัฒนาศักยภาพคนตลอดช่วงชีวิตให้สนับสนุนการเจริญเติบโตของประเทศ
- (๒) การยกระดับคุณภาพการศึกษาและการเรียนรู้ให้มีคุณภาพ เท่าเทียม และทั่วถึง
- (๓) การปลูกฝังระเบียบวินัย คุณธรรม จริยธรรมค่านิยมที่พึงประสงค์
- (๔) การสร้างเสริมให้คนมีสุขภาวะที่ดี
- (๕) การสร้างความอยู่ดีมีสุขของครอบครัวไทยเสริมสร้างบทบาทของสถาบันครอบครัวในการบ่ม

เพาะจิตใจให้เข้มแข็ง

๔) ยุทธศาสตร์ด้านการสร้างโอกาสความเสมอภาคและเท่าเทียมกันทางสังคม

เพื่อเร่งกระจายโอกาสการพัฒนาและสร้างความมั่นคงให้ทั่วถึง ลดความเหลื่อมล้ำ ไปสู่สังคมที่เสมอภาค และเป็นธรรม กรอบแนวทางที่ต้องให้ความสำคัญ อาทิ

- (๑) การสร้างความมั่นคงและการลดความเหลื่อมล้ำทางด้านเศรษฐกิจและสังคม
- (๒) การพัฒนาระบบบริการและระบบบริหารจัดการสุขภาพ
- (๓) การสร้างสภาพแวดล้อมและนวัตกรรมที่เอื้อต่อการดำรงชีวิตในสังคมสูงวัย
- (๔) การสร้างความเข้มแข็งของสถาบันทางสังคมทุนทางวัฒนธรรมและความเข้มแข็งของชุมชน
- (๕) การพัฒนาการสื่อสารมวลชนให้เป็นกลไกในการสนับสนุนการพัฒนา

๕) ยุทธศาสตร์ด้านการสร้างการเติบโตบนคุณภาพชีวิตที่เป็นมิตรกับสิ่งแวดล้อม

เพื่อเร่งอนุรักษ์ฟื้นฟู และสร้างความมั่นคงของฐานทรัพยากรธรรมชาติ และมีความมั่นคง ด้านน้ำ รวมทั้งมีความสามารถในการป้องกันผลกระทบและปรับตัวต่อการเปลี่ยนแปลงสภาพภูมิอากาศและภัยพิบัติธรรมชาติ และพัฒนามุ่งสู่การเป็นสังคมสีเขียว กรอบแนวทางที่ต้องให้ความสำคัญ อาทิ

- (๑) การจัดระบบอนุรักษ์ ฟื้นฟูและป้องกันการทำลายทรัพยากรธรรมชาติ
- (๒) การวางระบบบริหารจัดการน้ำให้ มีประสิทธิภาพทั้ง ๒๕ ลุ่มน้ำ เน้นการปรับระบบการบริหารจัดการอุทกภัยอย่างบูรณาการ
- (๓) การพัฒนาและใช้พลังงานที่เป็นมิตรกับสิ่งแวดล้อม
- (๔) การพัฒนาเมืองอุตสาหกรรมเชิงนิเวศและเมืองที่เป็นมิตรกับสิ่งแวดล้อม
- (๕) การร่วมลดปัญหาโลกร้อนและปรับตัวให้พร้อมกับการเปลี่ยนแปลงสภาพภูมิอากาศ
- (๖) การใช้เครื่องมือทางเศรษฐศาสตร์และนโยบายการคลังเพื่อสิ่งแวดล้อม

๖) ยุทธศาสตร์ด้านการปรับสมดุลและพัฒนาระบบการบริหารจัดการภาครัฐ

เพื่อให้หน่วยงานภาครัฐมีขนาดที่เหมาะสมกับบทบาทภารกิจ มีสมรรถนะสูง มีประสิทธิภาพและประสิทธิผลกระจายบทบาทภารกิจไปสู่ท้องถิ่นอย่างเหมาะสม มีธรรมาภิบาลกรอบแนวทางที่ต้องให้ความสำคัญ อาทิ

- (๑) การปรับปรุงโครงสร้าง บทบาท ภารกิจของหน่วยงานภาครัฐ ให้มีขนาดที่เหมาะสม
- (๒) การวางระบบบริหารราชการแบบบูรณาการ
- (๓) การพัฒนาระบบบริหารจัดการกำลังคนและพัฒนาบุคลากรภาครัฐ
- (๔) การต่อต้านการทุจริตและประพฤติมิชอบ
- (๕) การปรับปรุงกฎหมายและระเบียบต่างๆ ให้ทันสมัย เป็นธรรมและเป็นสากล
- (๖) การพัฒนาระบบการให้บริการประชาชนของหน่วยงานภาครัฐ
- (๗) การปรับปรุงการบริหารจัดการรายได้และรายจ่ายของภาครัฐ

๑.๒ แผนพัฒนาเศรษฐกิจและสังคมแห่งชาติ ฉบับที่ ๑๒

กรอบวิสัยทัศน์แผนพัฒนาเศรษฐกิจและสังคมแห่งชาติ ฉบับที่ ๑๒ จากสถานะของประเทศและบริบทการเปลี่ยนแปลงต่างๆ ที่ประเทศกำลังประสบอยู่ ทำให้การกำหนดวิสัยทัศน์แผนพัฒนาเศรษฐกิจและสังคมแห่งชาติ ฉบับที่ ๑๒ ยังคงมีความต่อเนื่องจากวิสัยทัศน์แผนพัฒนาเศรษฐกิจและสังคมแห่งชาติ ฉบับที่ ๑๑ และกรอบหลักการ ของการวางแผนที่น้อมนำและประยุกต์ใช้หลักปรัชญาของเศรษฐกิจพอเพียง ยึดคนเป็นศูนย์กลางของการพัฒนาอย่าง มีส่วนร่วม การพัฒนาที่ยืดหลักสมดุล ยั่งยืน โดยวิสัยทัศน์ของการพัฒนาในแผนพัฒนาเศรษฐกิจและสังคมแห่งชาติ ฉบับที่ ๑๒ ต้องให้ความสำคัญกับการกำหนดทิศทางการพัฒนาที่มุ่งสู่การเปลี่ยนผ่านประเทศไทยจากประเทศที่มีรายได้ปานกลางไปสู่ประเทศที่มีรายได้สูง มีความมั่นคง และยั่งยืน สังคมอยู่ร่วมกันอย่างมีความสุข และนำไปสู่การบรรลุวิสัยทัศน์ระยะยาว “มั่นคง มั่งคั่ง ยั่งยืน” ของประเทศ

การกำหนดตำแหน่งทางยุทธศาสตร์ของประเทศ (Country Strategic Positioning) เป็นการกำหนดตำแหน่งทางยุทธศาสตร์ของประเทศที่สอดคล้องกับยุทธศาสตร์ชาติที่สภาพพัฒนาเศรษฐกิจและสังคมแห่งชาติได้จัดทำขึ้น ประเทศไทยเป็นประเทศรายได้สูงที่มีการกระจายรายได้อย่างเป็นธรรม เป็นศูนย์กลางด้านการขนส่งและโลจิสติกส์ ของภูมิภาคสู่ความเป็นชาติการค้าและบริการ (Trading and Service Nation) เป็นแหล่งผลิตสินค้าเกษตรอินทรีย์ และเกษตรปลอดภัย แหล่งอุตสาหกรรมสร้างสรรค์และนวัตกรรมสูงที่เป็นมิตรต่อสิ่งแวดล้อม

ยุทธศาสตร์ที่ ๑ : การเสริมสร้างและพัฒนาศักยภาพทุนมนุษย์
 ยุทธศาสตร์ที่ ๒ : การสร้างความเป็นธรรมและลดความเหลื่อมล้ำในสังคม
 ยุทธศาสตร์ที่ ๓ : การสร้างความเข้มแข็งทางเศรษฐกิจและแข่งขันได้อย่างยั่งยืน
 ยุทธศาสตร์ที่ ๔ : การเติบโตที่เป็นมิตรกับสิ่งแวดล้อมเพื่อการพัฒนาอย่างยั่งยืน
 ยุทธศาสตร์ที่ ๕ : การเสริมสร้างความมั่นคงแห่งชาติเพื่อการพัฒนาประเทศสู่ความมั่งคั่งและยั่งยืน
 ยุทธศาสตร์ที่ ๖ : การบริหารจัดการในภาครัฐ การป้องกันการทุจริตประพฤติมิชอบและธรรมาภิบาลในสังคมไทย

- ยุทธศาสตร์ที่ ๗ : การพัฒนาโครงสร้างพื้นฐานและระบบโลจิสติกส์
 ยุทธศาสตร์ที่ ๘ : การพัฒนาวิทยาศาสตร์ เทคโนโลยี วิจัย และนวัตกรรม
 ยุทธศาสตร์ที่ ๙ : การพัฒนาภาค เมือง และพื้นที่เศรษฐกิจ
 ยุทธศาสตร์ที่ ๑๐ : ความร่วมมือระหว่างประเทศเพื่อการพัฒนา

เป้าหมาย

- ๑) การหลุดพ้นจากกับดักประเทศรายได้ปานกลางสู่รายได้สูง
 - (๑) เศรษฐกิจขยายตัวเฉลี่ยไม่ต่ำกว่าร้อยละ ๕.๐
 - (๒) ผลิตภัณฑ์มวลรวมในประเทศต่อหัว (GDP Per Capita) และรายได้ประชาชาติต่อหัว (GNP Per Capita) ณ สิ้นแผนพัฒนาเศรษฐกิจและสังคมแห่งชาติ ฉบับที่ ๑๒ ในปี ๒๕๖๔ เพิ่มขึ้นเป็น ๓๑๗,๐๕๑ บาท และ ๓๐๑,๑๙๙ บาทต่อคนต่อปี
 - (๓) ผลผลิตภาพการผลิตเพิ่มขึ้นไม่ต่ำกว่าเฉลี่ยร้อยละ ๒.๕ ต่อปี
 - (๔) การลงทุนรวมขยายตัวไม่ต่ำกว่าเฉลี่ยร้อยละ ๘.๐ (การขยายตัวของการลงทุนภาครัฐไม่ต่ำกว่าร้อยละ ๑๐.๐ และการลงทุนของภาคเอกชนขยายตัวไม่ต่ำกว่าเฉลี่ยร้อยละ ๗.๕ ในขณะที่ปริมาณการส่งออกขยายตัวเฉลี่ยไม่ต่ำกว่าร้อยละ ๔.๐ ต่อปี)
- ๒) การพัฒนาศักยภาพคนให้สนับสนุนการเจริญเติบโตของประเทศและการสร้างสังคมสูงวัยอย่างมีคุณภาพ
 - (๑) ประชาชนทุกช่วงวัยมีความมั่นคงทางด้านเศรษฐกิจและสังคม (Socio-Economic Security) และมีคุณภาพชีวิตที่ดีขึ้น
 - (๒) การศึกษาและการเรียนรู้ได้รับการพัฒนาคุณภาพ
 - (๓) สถาบันทางสังคมมีความเข้มแข็งเป็นฐานรากที่เอื้อต่อการพัฒนาคน
- ๓) การลดความเหลื่อมล้ำในสังคม
 - (๑) การกระจายรายได้มีความเท่าเทียมกันมากขึ้น
 - (๒) บริการทางสังคมมีคุณภาพและมีการกระจายอย่างทั่วถึง
- ๔) การสร้างการเจริญเติบโตทางเศรษฐกิจและสังคมที่เป็นมิตรกับสิ่งแวดล้อม
 - (๑) รักษาความมั่นคงของฐานทรัพยากร สร้างสมดุลระหว่างการอนุรักษ์และการใช้ประโยชน์อย่างยั่งยืนและเป็นธรรม
 - (๒) ขับเคลื่อนประเทศสู่เศรษฐกิจและสังคมที่เป็นมิตรต่อสิ่งแวดล้อม
 - (๓) เพิ่มขีดความสามารถในการรับมือภัยพิบัติและการเปลี่ยนแปลงสภาพภูมิอากาศ
 - (๔) เพิ่มประสิทธิภาพและเสริมสร้างธรรมาภิบาลในการบริหารจัดการทรัพยากรธรรมชาติและสิ่งแวดล้อม
 - (๕) มีการบริหารจัดการน้ำให้สมดุลระหว่างการอุปสงค์และอุปทานของน้ำ
- ๕) การบริหารราชการแผ่นดินที่มีประสิทธิภาพ
 - (๑) การบริหารงานภาครัฐที่โปร่งใส เป็นธรรม มีประสิทธิภาพ และมีส่วนร่วม
 - (๒) ขจัดการทุจริตคอร์รัปชัน
 - (๓) มีการกระจายอำนาจที่เหมาะสม

๑.๓ THAILAND ๔.๐

รัฐบาล พล.อ.ประยุทธ์ จันทร์โอชา มุ่งมั่นในการนำ “โมเดลประเทศไทย ๔.๐” หรือ “ไทยแลนด์ ๔.๐” มาใช้ เพื่อผลักดันประเทศให้หลุดพ้นกับดัก ๓ กับดักที่กำลังเผชิญ ทั้ง ๑) กับดักประเทศรายได้ปานกลาง (Middle Income Trap) ๒) กับดักความเหลื่อมล้ำ (Inequality Trap) ๓) กับดักความไม่สมดุลของการพัฒนา (Imbalance Trap) เป้าหมายเพื่อนำประเทศมุ่งสู่ความมั่นคง มั่งคั่ง และยั่งยืน อย่างเป็นรูปธรรม ผ่านโมเดลนี้

ก่อนหน้าที่จะมีการพัฒนาประเทศไทย ๔.๐ นั้น ไทยเริ่มก้าวสู่โมเดลไทยแลนด์ ๑.๐ หลังจากเริ่มต้นพัฒนาภาคเกษตรกรรม แล้วจึงค่อยปรับมาสู่ไทยแลนด์ ๒.๐ การลงทุนอุตสาหกรรมเบาที่มุ่งเน้นแรงงานราคาต่ำ เช่น สิ่งทอ อาหาร และมาสู่ ไทยแลนด์ ๓.๐ มุ่งเน้นการส่งเสริมการลงทุนในอุตสาหกรรมหนัก ซึ่งการพัฒนาของประเทศไทยใน ๓ ช่วงแรกนั้น ไทยมีการอัตราการขยายตัวทางเศรษฐกิจสูงสุดเฉลี่ยถึง ๗% ต่อปี แต่มาถึงจุดหนึ่งหลังปี ๒๕๔๐ อัตราการขยายตัวทางเศรษฐกิจลดลงมาเป็น ๓-๔% ต่อปี

เหตุผลสำคัญเพราะไทยไม่เคยปรับโครงสร้างเศรษฐกิจอย่างจริงจังมาก่อน และไม่เคยมีการพัฒนาเทคโนโลยี ของตัวเอง แรงงานไม่ได้มีทักษะจนกลายเป็นปัญหาความเหลื่อมล้ำของโอกาส ซึ่งในช่วงนี้รัฐบาลต้องการก้าวกระโดดข้ามหุบเหว ซึ่งต้องใช้ความกล้าหาญทางการเมือง และต้องใช้พลังที่เรียกว่าพลังประชารัฐในการขับเคลื่อนไทยแลนด์ ๔.๐

๓ กลไกขับเคลื่อนประเทศไทย ๔.๐ กลไกขับเคลื่อน (Engines of Growth) ชุดใหม่ ประกอบด้วย

๑) Productive Growth Engine ซึ่งเป้าหมายสำคัญเพื่อปรับเปลี่ยนประเทศไทยสู่ประเทศที่มีรายได้สูง (High Income Country) ที่ขับเคลื่อนด้วยนวัตกรรม ปัญญา เทคโนโลยี และ ความคิดสร้างสรรค์ กลไกดังกล่าว ประกอบไปด้วยการสร้างเครือข่ายความร่วมมือในรูปแบบประชารัฐ การบริหารจัดการสมัยใหม่ และการสร้างคลัสเตอร์ทางด้านเทคโนโลยี การพัฒนาขีดความสามารถด้านการวิจัยและพัฒนา การพัฒนาโมเดลธุรกิจที่ขับเคลื่อนด้วยนวัตกรรม กิจกรรมร่วมทุนรัฐและเอกชนในโครงการขนาดใหญ่ รวมถึงการบ่มเพาะธุรกิจด้านเทคโนโลยี เป็นต้น ซึ่งถือเป็นการตอบโจทยความพยายามในการก้าวข้ามกับดักประเทศรายได้ปานกลางที่ไทยกำลังเผชิญ

๒) Inclusive Growth Engine เพื่อให้ประชาชนได้รับประโยชน์และเป็นการกระจายรายได้ โอกาส และความมั่งคั่งที่เกิดขึ้น โดยกลไกนี้ ประกอบด้วย การสร้างคลัสเตอร์เศรษฐกิจระดับกลุ่มจังหวัด การพัฒนาเศรษฐกิจระดับฐานรากในชุมชน การส่งเสริมวิสาหกิจเพื่อสังคม เพื่อตอบโจทยประเด็นปัญหาและความท้าทายทางสังคมในมิติต่างๆ การสร้างสภาพแวดล้อมที่เอื้ออำนวยต่อการทำธุรกิจ การส่งเสริมและสนับสนุนให้วิสาหกิจขนาดกลางและขนาดย่อมเข้มแข็งและสามารถแข่งขันได้ในเวทีโลก การสร้างงานใหม่ๆ เพื่อรองรับการเปลี่ยนแปลงในอนาคต การยกระดับขีดความสามารถ การเสริมสร้างทักษะและการเติมเต็มศักยภาพของประชาชนให้ทันกับพลวัตการเปลี่ยนแปลงจากภายนอก และการจ่ายภาษีให้แก่ผู้ที่มีรายได้ต่ำกว่าเกณฑ์ที่กำหนดแบบมีเงื่อนไข (Negative Income Tax) เพื่อแก้ไขกับดักความเหลื่อมล้ำที่เกิดขึ้นในปัจจุบัน

๓) Green Growth Engine การสร้างความมั่งคั่งของไทยในอนาคต จะต้องคำนึงถึงการพัฒนา และใช้เทคโนโลยีที่เป็นมิตรต่อสิ่งแวดล้อม เพื่อตอบโจทยการหลุดออกจากกับดักความไม่สมดุลของการพัฒนา ระหว่างคนกับสภาพแวดล้อม โดยกลไกนี้ประกอบด้วย การมุ่งเน้นการใช้พลังงานทดแทน การปรับแนวคิดจากเดิมที่คำนึงถึงความได้เปรียบเรื่องต้นทุน (Cost Advantage) เป็นหลัก มาสู่การคำนึงถึงประโยชน์ที่ได้จากการลด

ความสูญเสียที่เกิดขึ้นทั้งระบบ (Lost Advantage) หัวใจสำคัญอยู่ที่การพัฒนากระบวนการผลิตให้ส่งผลกระทบต่อสิ่งแวดล้อมน้อยที่สุด อันจะเกิดประโยชน์กับประเทศและประชาคมโลกด้วยในเวลาเดียวกัน

ทั้ง ๓ กลไกขับเคลื่อน “ประเทศไทย ๔.๐” ถือเป็นปฏิรูปประเทศไทยไปสู่ความมั่นคงอย่างมั่นคงและยั่งยืน เพื่อให้หลุดพ้นจากกับดักประเทศที่มีรายได้ปานกลาง ซึ่งถือเป็นเปลี่ยนโมเดลเศรษฐกิจจากการพึ่งพาการลงทุนต่างประเทศ มีการลงทุนการวิจัยและพัฒนาตัวเองน้อยมากโดยมุ่งเน้นการพัฒนาการศึกษาคน สร้างการวิจัยและพัฒนา โครงสร้างเศรษฐกิจ ให้ไทยสามารถอยู่ได้ในศตวรรษที่ ๒๑ ซึ่งรัฐบาลต้องกล้าพอที่จะถอดกับดักจากการดึงเงินลงทุนต่างประเทศ เอาเทคโนโลยีของต่างชาติมา และต้องยืนอยู่บนขาตัวเองในระดับหนึ่ง



๑.๔ กรมส่งเสริมการปกครองท้องถิ่นวิสัยทัศน์ (Vision)

“เป็นองค์กรหลักในการส่งเสริมสนับสนุนให้องค์กรปกครองส่วนท้องถิ่นปฏิบัติงานตามอำนาจหน้าที่ภายใต้หลักธรรมาภิบาล เพื่อประโยชน์สุขของประชาชน”

ค่านิยม (Value)

“ยึดมั่นในหลักธรรมาภิบาล มุ่งเน้นบริการให้คำปรึกษา พัฒนาตนเองอย่างต่อเนื่อง”

พันธกิจ (Mission)

๑. พัฒนากกรมส่งเสริมการปกครองท้องถิ่นและองค์กรปกครองส่วนท้องถิ่นให้มีความทันสมัยมีขีดสมรรถนะสูง และพัฒนาบุคลากรให้เป็นมืออาชีพ
๒. นำนวัตกรรมมาใช้และพัฒนาระบบฐานข้อมูลสารสนเทศในการบริหารและการจัดการของกรมส่งเสริมการปกครองท้องถิ่นและองค์กรปกครองส่วนท้องถิ่น
๓. สร้างการมีส่วนร่วมในการบริหารจัดการของกรมส่งเสริมการปกครองท้องถิ่นและองค์กรปกครองส่วนท้องถิ่น
๔. ให้คำแนะนำปรึกษา (Consult) ประสานและสนับสนุน (Facilitate) การบริหารจัดการและการให้บริการสาธารณะขององค์กรปกครองส่วนท้องถิ่น ให้สามารถปฏิบัติงานตามอำนาจหน้าที่ได้อย่างมีประสิทธิภาพภายใต้หลักธรรมาภิบาล
๕. พัฒนาการเมืองการปกครองในระบอบประชาธิปไตยอันมีพระมหากษัตริย์ทรงเป็นประมุขและน้อมนำปรัชญาเศรษฐกิจพอเพียงมาใช้

ประเด็นยุทธศาสตร์ (Strategic Issues) ๕ ประเด็น ดังนี้

ประเด็นยุทธศาสตร์ที่ ๑ : ยกกระดับขีดความสามารถของกรมส่งเสริมการปกครองท้องถิ่นให้มีสมรรถนะสูง

ประเด็นยุทธศาสตร์ที่ ๒ : เพิ่มประสิทธิภาพการบริหารจัดการขององค์กรปกครองส่วนท้องถิ่นให้ตอบสนองความต้องการของประชาชน

ประเด็นยุทธศาสตร์ที่ ๓ : เพิ่มประสิทธิภาพการบริหารงานบุคคลและกิจการสภาขององค์กรปกครองส่วนท้องถิ่นตามหลักธรรมาภิบาล

ประเด็นยุทธศาสตร์ที่ ๔ : เพิ่มประสิทธิภาพการบริหารงานการเงินและการคลังขององค์กรปกครองส่วนท้องถิ่นให้มีอิสระและพึ่งพาตนเองได้

ประเด็นยุทธศาสตร์ที่ ๕ : เพิ่มประสิทธิภาพการให้บริการสาธารณะขององค์กรปกครองส่วนท้องถิ่นในการพัฒนาประเทศ

๑.๕ แผนพัฒนาภาค/แผนพัฒนากลุ่มจังหวัด/แผนพัฒนาจังหวัด

๑) แผนพัฒนาภาคตะวันออกเฉียงเหนือ

ยุทธศาสตร์การพัฒนาภาคตะวันออกเฉียงเหนือ

(๑) เพิ่มศักยภาพการแข่งขันด้านเศรษฐกิจ โดยการยกมาตรฐานและประสิทธิภาพการผลิต การเกษตร การพัฒนาศักยภาพการประกอบการด้านอุตสาหกรรม อุตสาหกรรมบริการและการท่องเที่ยว การตั้งองค์กรร่วมภาครัฐและเอกชนระดับพื้นที่เพื่อส่งเสริมอำนวยความสะดวกด้านการค้าการลงทุน และส่งเสริมความร่วมมือทางเศรษฐกิจกับประเทศเพื่อนบ้าน

(๒) สร้างคนให้มีคุณภาพ เพื่อพัฒนาคนให้มีสุขภาพที่ดีทั้งร่างกาย จิตใจและสติปัญญา ครอบรู้ เท้าทันการเปลี่ยนแปลง สามารถดำรงชีพได้อย่างมีคุณภาพ

(๓) สร้างสังคมและเศรษฐกิจฐานรากให้เข้มแข็ง เพื่อสร้างความมั่นคงด้านอาหาร แก้ไขปัญหาความยากจน หนี้สิน และการออมของครัวเรือน มีสัมมาอาชีพที่มั่นคง สามารถพึ่งพาตนเองและดูแลครอบครัว ได้อย่างอบอุ่น

(๔) พื้นฟูทรัพยากรธรรมชาติและสิ่งแวดล้อมให้สมบูรณ์ โดยเร่งอนุรักษ์และฟื้นฟูพื้นที่ป่าไม้ให้ได้ ๑๕.๙ ล้านไร่ หรือร้อยละ ๒๕ ของพื้นที่ภาค ป้องกันการรุกพื้นที่ชุ่มน้ำ พัฒนาแหล่งน้ำและระบบชลประทาน พื้นฟูดิน ยับยั้งการแพร่กระจายดินเค็ม และเพิ่มประสิทธิภาพการจัดการโดยส่งเสริมทำเกษตรอินทรีย์

ทิศทางการพัฒนากลุ่มจังหวัดและจังหวัด

(๑) กลุ่มภาคตะวันออกเฉียงเหนือตอนบน ๑ ประกอบด้วยอุดรธานี หนองคาย หนองบัวลำภู และเลย) เน้นการฟื้นฟูระบบนิเวศน์เพื่อรักษาสมดุลธรรมชาติ การปรับโครงสร้างการผลิตด้านการเกษตร การส่งเสริมการค้า การลงทุนและการท่องเที่ยวเชื่อมโยงกับประเทศเพื่อนบ้าน

(๒) กลุ่มภาคตะวันออกเฉียงเหนือตอนบน ๒ ประกอบด้วย สกลนคร นครพนม และมุกดาหาร เน้นให้ความสำคัญกับความร่วมมือทางเศรษฐกิจกับประเทศเพื่อนบ้าน เพิ่มประสิทธิภาพการผลิตสินค้าเกษตร ส่งเสริมพื้นที่ชลประทาน การทำปศุสัตว์โดยเฉพาะโคนอ

(๓) กลุ่มภาคตะวันออกเฉียงเหนือตอนกลาง ประกอบด้วย ขอนแก่น กาฬสินธุ์ มหาสารคาม และร้อยเอ็ด เน้นการพัฒนาโครงสร้างพื้นฐานของเมืองรองรับการเป็นศูนย์กลางการค้าบริการ และการลงทุนของ

ภาค การใช้ประโยชน์พื้นที่ชลประทานให้เกิดประโยชน์สูงสุด การทำการเกษตรก้าวหน้า การเตรียมการรองรับอุตสาหกรรมพลังงานทดแทน (Ethanol) ควบคู่กับการเพิ่มประสิทธิภาพการผลิต

(๔) กลุ่มภาคตะวันออกเฉียงเหนือตอนล่าง ๑ ประกอบด้วย นครราชสีมา ชัยภูมิ บุรีรัมย์ สุรินทร์ มุ่งเน้นการพัฒนาระบบชลประทานให้เต็มศักยภาพ การเตรียมการรองรับอุตสาหกรรมพลังงานทดแทน (Ethanol) พัฒนาการท่องเที่ยวทั้งการท่องเที่ยวเชิงนิเวศน์และอารยธรรมขอมด้วยการสร้างคุณค่าเพิ่ม และพัฒนาเส้นทาง

(๕) กลุ่มภาคตะวันออกเฉียงเหนือตอนล่าง ๒ ประกอบด้วย อุบลราชธานี ศรีสะเกษ ยโสธร และอำนาจเจริญ มุ่งเน้นการพัฒนาแหล่งน้ำ และระบบบริหารจัดการเพื่อแก้ไขปัญหาน้ำท่วมและขาดแคลนน้ำ การสร้างงานและรายได้จากการท่องเที่ยวให้มากขึ้น

โครงการที่สำคัญ (Flagship Project)

- (๑) โครงการผลิตข้าวหอมมะลิอินทรีย์ในทุ่งกุลาร้องไห้เพื่อการส่งออก
- (๒) โครงการพัฒนาเมืองมุกดาหารเป็นประตูสู่อินโดจีน
- (๓) โครงการพัฒนาเส้นทางท่องเที่ยวอารยธรรมขอม
- (๔) โครงการจัดการผลิตเอทานอลในภาคอีสาน
- (๕) โครงการยกมาตรฐานการเรียนการสอนด้วยระบบศึกษาทางไกล
- (๖) โครงการเกษตรยั่งยืนเพื่อชุมชนเข้มแข็ง
- (๗) โครงการฟื้นฟูลุ่มน้ำชีตอนบนและลุ่มน้ำมูลตอนบนแบบบูรณาการเพื่อการผลิตที่ยั่งยืน

๒) แผนพัฒนากลุ่มจังหวัดภาคตะวันออกเฉียงเหนือตอนล่าง ๒

วิสัยทัศน์ "ข้าวหอมมะลิเป็นเลิศ การท่องเที่ยวและการค้าชายแดนได้มาตรฐานสากล"

เป้าประสงค์รวม

(๑) เพิ่มผลผลิตให้ได้ตามมาตรฐาน และสร้างมูลค่าผลิตภัณฑ์ด้วยการแปรรูปเพิ่มช่องทางการตลาด ทั้งในและต่างประเทศ ข้าวหอมมะลิคุณภาพดี

(๒) พัฒนาคุณภาพแหล่งท่องเที่ยวที่มีศักยภาพให้ได้มาตรฐานและเสริมสร้างการบริหารจัดการการมีส่วนร่วมขององค์กรปกครองส่วนท้องถิ่นและชุมชนในแหล่งท่องเที่ยว

(๓) สร้างเครือข่ายการค้ากลุ่มจังหวัดเพื่อเพิ่มมูลค่าการค้าชายแดนด้วยระบบโลจิสติกส์ (Logistics) ที่มีประสิทธิภาพ

ประเด็นยุทธศาสตร์

- (๑) พัฒนาคุณภาพและเพิ่มมูลค่าข้าวหอมมะลิสู่ความต้องการของตลาด
- (๒) พัฒนาคุณภาพการท่องเที่ยวให้ได้ระดับมาตรฐานและยั่งยืน
- (๓) พัฒนาระบบสนับสนุนการบริหารจัดการธุรกิจการค้าและเพิ่มมูลค่าการค้าชายแดนครบวงจร และได้มาตรฐานสากล

ตำแหน่งการพัฒนา

- (๑) ข้าวหอมมะลิคุณภาพ
- (๒) การค้าชายแดน

(๓) การท่องเที่ยว

๓) ยุทธศาสตร์การพัฒนาจังหวัดยโสธร

วิสัยทัศน์ “ยโสธรเมืองแห่งวิถีอีสาน เกษตรอินทรีย์ก้าวไกลสู่สากล”

เป้าประสงค์

๑. ผลิตภัณฑ์มวลรวมของจังหวัด (GPP) เพิ่มขึ้น
๒. ประชาชนมีคุณภาพชีวิตที่ดีตามเกณฑ์เพิ่มขึ้น

ประเด็นยุทธศาสตร์

จากความสัมพันธ์ระหว่างวิสัยทัศน์ พันธกิจ สามารถนำมากำหนดเป็นประเด็นยุทธศาสตร์ของจังหวัด ซึ่ง ก.บ.จ.ยส. และผู้แทนภาคส่วนต่าง ๆ ในจังหวัดยโสธร ได้ร่วมกันพิจารณาจัดลำดับความสำคัญแล้ว ดังนี้

- ยุทธศาสตร์ที่ ๑ ส่งเสริมการเกษตรปลอดภัยและเกษตรอินทรีย์ครบวงจร
- ยุทธศาสตร์ที่ ๒ ส่งเสริมภูมิปัญญาท้องถิ่น วัฒนธรรมประเพณีและการค้า การท่องเที่ยว
- ยุทธศาสตร์ที่ ๓ ยกระดับคุณภาพชีวิต เสริมสร้างความเข้มแข็งของครอบครัวและชุมชน
- ยุทธศาสตร์ที่ ๔ อนุรักษ์ ฟื้นฟู พัฒนาทรัพยากรธรรมชาติและสิ่งแวดล้อม

๑.๕ ยุทธศาสตร์การพัฒนาขององค์กรปกครองส่วนท้องถิ่นในเขตจังหวัด

- ประเด็นยุทธศาสตร์ที่ ๑ การพัฒนาโครงสร้างพื้นฐานการสาธารณสุขโรคและเทคโนโลยีที่ทันสมัย
- ประเด็นยุทธศาสตร์ที่ ๒ การส่งเสริมภูมิปัญญาท้องถิ่น วัฒนธรรม ประเพณี และการท่องเที่ยว
- ประเด็นยุทธศาสตร์ที่ ๓ ยกระดับคุณภาพชีวิตเสริมสร้างความเข้มแข็งของครอบครัวและสร้างความเป็นธรรมในสังคม
- ประเด็นยุทธศาสตร์ที่ ๔ ส่งเสริมภาคการเกษตร การเศรษฐกิจ การลงทุน ในสังคม
- ประเด็นยุทธศาสตร์ที่ ๕ การบริหารงานองค์กรปกครองส่วนท้องถิ่น ให้มีประสิทธิภาพ มุ่งให้บริการแก่ประชาชน
- ประเด็นยุทธศาสตร์ที่ ๖ การจัดการทรัพยากรธรรมชาติและสิ่งแวดล้อมอย่างยั่งยืน

๒. ยุทธศาสตร์ขององค์กรปกครองส่วนท้องถิ่น

๒.๑ วิสัยทัศน์

“ตำบลหนองคูน่าอยู่ สร้างคน สร้างงาน ประสานสามัคคี”

๒.๒ ยุทธศาสตร์ (strategic)

๑. ส่งเสริมภาคการเกษตร การพัฒนาแหล่งน้ำ และโครงสร้างพื้นฐาน ให้ได้มาตรฐาน
๒. ส่งเสริมคุณภาพชีวิต วัฒนธรรม ประเพณี การค้า และการท่องเที่ยว
๓. การบริหารองค์กรปกครองส่วนท้องถิ่น และสถานศึกษา สู่ความเป็นเลิศ
๔. การจัดการทรัพยากรธรรมชาติและสิ่งแวดล้อมอย่างยั่งยืน

๒.๓ เป้าประสงค์ (Target)

๑. เพื่อให้มีโครงสร้างพื้นฐานที่ได้มาตรฐานบริการประชาชน และพัฒนาแหล่งน้ำ
๒. เพื่อให้ประชาชนมีคุณภาพชีวิตที่ดีขึ้น และก่อให้เกิดสังคมแห่งคุณธรรมภายในท้องถิ่น
๓. เพื่อจัดการระบบการบริหารจัดการที่ดี และส่งเสริมการศึกษา
๔. เพื่อให้ประชาชนได้มีส่วนร่วมในการอนุรักษ์ทรัพยากรธรรมชาติและสิ่งแวดล้อม

๒.๔ ตัวชี้วัด

๑. ร้อยละของโครงสร้างพื้นฐานที่ได้มาตรฐาน และการพัฒนาแหล่งน้ำ

๒. ร้อยละของประชาชนที่พึงพอใจต่อโครงการที่ส่งเสริมคุณภาพชีวิต และสังคมแห่งคุณธรรมภายใน
ท้องถิ่น

๓. ร้อยละของประชาชนที่พึงพอใจต่อโครงการที่บริหารจัดการที่ดี และการส่งเสริมการศึกษา

๔. ร้อยละของประชาชนที่พึงพอใจต่อโครงการอนุรักษ์ทรัพยากรธรรมชาติสิ่งแวดล้อม

๒.๕ ค่าเป้าหมาย

ตัวชี้วัด	ระดับคะแนนค่าเป้าหมาย					หมายเหตุ
	๑	๒	๓	๔	๕	
ร้อยละของโครงสร้างพื้นฐานที่ได้มาตรฐาน และการพัฒนาแหล่งน้ำ	ร้อยละ ๒	ร้อยละ ๔	ร้อยละ ๕	ร้อยละ ๘	ร้อยละ ๑๐	ของงบประมาณ รายจ่ายประจำปี/ เงินอุดหนุน
ร้อยละของประชาชนที่พึงพอใจต่อโครงการที่ส่งเสริมคุณภาพชีวิต และสังคมแห่งคุณธรรมภายในท้องถิ่น	ร้อยละ ๒๐	ร้อยละ ๔๐	ร้อยละ ๕๐	ร้อยละ ๘๐	ร้อยละ ๙๐	
ร้อยละของประชาชนที่พึงพอใจต่อโครงการที่บริหารจัดการที่ดี และการส่งเสริมการศึกษา	ร้อยละ ๒๐	ร้อยละ ๔๐	ร้อยละ ๕๐	ร้อยละ ๘๐	ร้อยละ ๙๐	
ร้อยละของประชาชนที่พึงพอใจต่อโครงการอนุรักษ์ทรัพยากรธรรมชาติสิ่งแวดล้อม	ร้อยละ ๒๐	ร้อยละ ๔๐	ร้อยละ ๕๐	ร้อยละ ๘๐	ร้อยละ ๙๐	

๒.๖ กลยุทธ์

ตัวชี้วัด	กลยุทธ์	หมายเหตุ
ร้อยละของโครงสร้างพื้นฐานที่ได้มาตรฐาน และการพัฒนาแหล่งน้ำ	(๑) จำนวนเส้นทางคมนาคมที่เพิ่มขึ้น/ได้รับการบำรุงรักษาเพิ่มขึ้น (๒) จำนวนราง/คลองระบายน้ำที่เพิ่มขึ้น/ได้รับการบำรุงรักษาเพิ่มขึ้น (๓) จำนวนปริมาณการขยายเขตไฟฟ้าและไฟฟ้าสาธารณะที่เพิ่มขึ้น/ได้รับการบำรุงรักษาเพิ่มขึ้น (๔) จำนวนแหล่งน้ำที่ก่อสร้าง/ได้รับการบำรุงรักษาเพิ่มขึ้น	
ร้อยละของประชาชนที่พึงพอใจต่อโครงการที่ส่งเสริมคุณภาพชีวิต และสังคมแห่งคุณธรรม	(๑) ยกระดับคุณภาพชีวิตและเสริมสร้างชุมชนสู่ความเข้มแข็งในทุกด้าน (๒) เพิ่มศักยภาพในการรักษาความมั่นคงภายในและความปลอดภัยในชีวิต และทรัพย์สิน	

ภายในท้องถิ่น		
ร้อยละของประชาชนที่พึงพอใจต่อโครงการที่บริหารจัดการที่ดี และการส่งเสริมการศึกษา	(๑) พัฒนาและยกระดับคุณภาพการบริหารจัดการภาครัฐ (๒) ส่งเสริมการมีส่วนร่วมของภาคประชาชนในการบริหารจัดการ	
ร้อยละของประชาชนที่พึงพอใจต่อโครงการอนุรักษ์ทรัพยากรธรรมชาติและสิ่งแวดล้อม	(๑) เพิ่มประสิทธิภาพการบริหารจัดการน้ำอย่างบูรณาการ (๒) เพิ่มประสิทธิภาพการบริหารจัดการทรัพยากรธรรมชาติและสิ่งแวดล้อม	

<p>กรอบยุทธศาสตร์การพัฒนา ของ อบต.หนองคู (พ.ศ. ๒๕๖๑ – ๒๕๖๕)</p>	<p>กลยุทธ์/แนวทางการพัฒนา อบต.หนองคู</p>
<p>๑.ส่งเสริมภาคการเกษตร การพัฒนาแหล่งน้ำ และโครงสร้างพื้นฐาน ให้ได้มาตรฐาน</p>	<p>๑. โครงสร้างพื้นฐานและการคมนาคม ๒. การเกษตรและแหล่งน้ำ ๓. การพัฒนาสาธารณูปโภค ๔. การผังเมืองและควบคุมอาคาร</p>
<p>๒.ส่งเสริมคุณภาพชีวิต วัฒนธรรม ประเพณี การค้า และการท่องเที่ยว</p>	<p>๑. การพัฒนาการส่งเสริมอาชีพและการพัฒนาชีวิตวิถีอย่างยั่งยืน ๒. การพัฒนางานสวัสดิการสังคมและสังคมสงเคราะห์ ๓. การพัฒนาการสาธารณสุข ๔. การป้องกันและแก้ไขปัญหายาเสพติด ๕. การพัฒนาการกีฬาและนันทนาการ ๖. การป้องกันและบรรเทาสาธารณภัย ๗. การรักษาความสงบเรียบร้อยและความปลอดภัยในชีวิตและทรัพย์สิน ๘. การพัฒนาการส่งเสริมเศรษฐกิจ ๙. การพัฒนาความสามัคคีและความสมานฉันท์ของประชาชนในท้องถิ่น ๑๐. การส่งเสริมการมีส่วนร่วมของประชาชนในการพัฒนาท้องถิ่น และ สร้างความเข้มแข็งของชุมชน ๑๑. การพัฒนาการส่งเสริมการลงทุน ๑๒. การพัฒนาอนุรักษ์และส่งเสริมศิลปะ วัฒนธรรม จารีตประเพณี และภูมิปัญญาท้องถิ่น ๑๓. การพัฒนาการท่องเที่ยว</p>
<p>๓.การบริหารองค์กรปกครองส่วนท้องถิ่น และสถานศึกษา สู่วิถีความเป็นเลิศ</p>	<p>๑. การพัฒนาองค์กรปกครองส่วนท้องถิ่นโดยการบริหารจัดการที่ดี ๒. การพัฒนาศักยภาพและประสิทธิภาพบุคลากรท้องถิ่น ๓. แนวทางการพัฒนาการจัดการศึกษาและส่งเสริมการศึกษา</p>
<p>๔.การจัดการทรัพยากรธรรมชาติและ สิ่งแวดล้อมอย่างยั่งยืน</p>	<p>๑. การพัฒนาการอนุรักษ์ทรัพยากรธรรมชาติ การคุ้มครองดูแลและ บำรุงรักษาป่า ๒. การพัฒนาการจัดการสิ่งแวดล้อมและมลพิษต่างๆ ๓. การพัฒนาการจัดการที่สาธารณะประโยชน์</p>

๒.๗ จุดยืนทางยุทธศาสตร์

จุดยืนทางยุทธศาสตร์ (Positioning) ขององค์การบริหารส่วนตำบลหนองคู

การกำหนดตำแหน่งจุดยืนทางยุทธศาสตร์ (Positioning) ขององค์การบริหารส่วนตำบลหนองคู ได้มีการกำหนดจุดยืนทางยุทธศาสตร์ (Positioning) ของกลุ่มจังหวัดภาคตะวันออกเฉียงเหนือตอนล่าง ๑ ประกอบด้วย อุบลราชธานี ศรีสะเกษ ยโสธร และอำนาจเจริญ ควบคู่กับการพัฒนาแหล่งน้ำ และระบบบริหารจัดการเพื่อแก้ไขปัญหาหน้าท่วมและขาดแคลนน้ำ การสร้างงานและรายได้จากการท่องเที่ยวให้มากขึ้น

๒.๘) ความเชื่อมโยงของยุทธศาสตร์ในภาพรวม

- ยุทธศาสตร์ชาติ ๒๐ ปี ยุทธศาสตร์ที่ ๓ การพัฒนาและเสริมสร้างศักยภาพคน
- แผนพัฒนาเศรษฐกิจและสังคมแห่งชาติ ฉบับที่ ๑๒ ยุทธศาสตร์ที่ ๓ การสร้างความเข้มแข็งทางเศรษฐกิจและแข่งขันได้อย่างยั่งยืน
- THAILAND ๔.๐ ประเด็น เปลี่ยนจาก Traditional Services ซึ่งมีการสร้างมูลค่าค่อนข้างต่ำ ไปสู่ High Value Services

๓. การวิเคราะห์เพื่อการพัฒนาท้องถิ่น

๓.๑ การวิเคราะห์กรอบการจัดทำยุทธศาสตร์ขององค์กรปกครองส่วนท้องถิ่น
ผลการวิเคราะห์ศักยภาพเพื่อประเมินสถานการณ์การพัฒนาในปัจจุบันและโอกาส
จุดแข็ง จุดอ่อน โอกาส และอุปสรรคในการพัฒนา

สาขาการพัฒนา	จุดแข็ง / โอกาส	จุดอ่อน / อุปสรรค
๑. การพัฒนาด้านเศรษฐกิจ	<p>จุดแข็ง</p> <ul style="list-style-type: none"> - ความหลากหลายของกลุ่มอาชีพ เช่น เกษตรกรรม การพาณิชย์ - การขนส่งผลผลิตสะดวก เนื่องจากการคมนาคมสะดวกสบาย <p>โอกาส</p> <ul style="list-style-type: none"> - ส่งเสริมและพัฒนากลุ่มอาชีพทางด้านเกษตร - สนับสนุนการแปรรูปผลิตทางการเกษตร - ให้ความรู้ในการเพิ่มศักยภาพของการทำงาน 	<p>จุดอ่อน</p> <ul style="list-style-type: none"> - สินค้าบางชนิดผลิตออกมามากเกินไป ทำให้ราคาตกต่ำ - สินค้าทางการเกษตรราคาตกต่ำ - การกวดราคาของพ่อค้าคนกลาง <p>อุปสรรค</p> <ul style="list-style-type: none"> - กลุ่มอาชีพมีการรวมกลุ่มกันน้อย - กลุ่มอาชีพบางกลุ่มขาดเงินทุน และความรู้ในการพัฒนาอาชีพ
๒. การพัฒนาด้านโครงสร้างพื้นฐาน	<p>จุดแข็ง</p> <ul style="list-style-type: none"> - ถนนหนทางส่วนใหญ่สะดวกในการคมนาคมขนส่งและอยู่ในสภาพที่ใช้การได้ - มีแหล่งน้ำตามธรรมชาติ เช่น คู คลอง สำหรับไว้ใช้เพื่อการเกษตร - มีไฟฟ้า โทรศัพท์ ในการอำนวยความสะดวกให้กับประชาชน <p>โอกาส</p> <ul style="list-style-type: none"> - ปรับปรุงซ่อมแซมถนนหนทางให้อยู่ในสภาพดีอยู่เสมอ - ขยายการให้บริการทางด้านไฟฟ้า ประปา โทรศัพท์ สาธารณะให้ทั่วถึง 	<p>จุดอ่อน</p> <ul style="list-style-type: none"> - มีถนนหลายสายที่ยังเป็นถนนหินคลุก ฤดูฝน เป็นหลุมเป็นบ่อ สัญจรไม่สะดวก - ประชากรบางหมู่บ้านอยู่กันหนาแน่น ทำให้การขยายเส้นทางคมนาคมไม่ทั่วถึง - น้ำสะอาดที่ใช้ในการอุปโภคบริโภคมีไม่พอ <p>อุปสรรค</p> <ul style="list-style-type: none"> - ขาดงบประมาณในการพัฒนาถนนให้เป็นถนนคอนกรีตทุกสาย - ขาดงบประมาณในการพัฒนาระบบชลประทาน

สาขาการพัฒนา	จุดแข็ง / โอกาส	จุดอ่อน / อุปสรรค
<p>๓. การพัฒนาด้านการศึกษา ศาสนา และวัฒนธรรม</p>	<p>จุดแข็ง</p> <ul style="list-style-type: none"> - ประชาชนให้ความสำคัญกับการศึกษา ซึ่งจะเห็นได้จากการสนับสนุนให้บุตรหลานของตนศึกษาต่อในระดับที่สูงขึ้น - คนรุ่นใหม่ของชุมชนมีความรู้ ความสามารถ - ในท้องถิ่นมีภูมิปัญญาที่เป็นประโยชน์ต่อการพัฒนาท้องถิ่น - มีการศึกษานอกระบบเพื่อเปิดโอกาสทางการศึกษาอย่างทั่วถึง - มีวัดเป็นศูนย์รวมจิตใจและกิจกรรมทางศาสนาของชุมชน - มีภูมิปัญญาชาวบ้านที่ผสมผสานกับเทคโนโลยีสมัยใหม่ <p>โอกาส</p> <ul style="list-style-type: none"> - การจัดการศึกษาของรัฐบาลทำให้ประชาชนในท้องถิ่นมีโอกาสได้รับความรู้เพิ่มขึ้น - สถานภาพทางสังคมที่เข้มแข็งจะทำให้มีการจัดตั้งองค์กรภาคประชาชนเพื่อร่วมกันแก้ไขปัญหาชุมชน 	<p>จุดอ่อน</p> <ul style="list-style-type: none"> - คนรุ่นใหม่ไม่ให้ความสำคัญกับวิถีชีวิตประเพณี ภูมิปัญญาท้องถิ่นของคนรุ่นเก่าในท้องถิ่น แต่กลับไปหลงใหลวัฒนธรรมตะวันตก - คนรุ่นเก่าได้รับการศึกษาค่อนข้างน้อย <p>อุปสรรค</p> <ul style="list-style-type: none"> - ปัจจัยทางด้านเศรษฐกิจมีผลต่อการพัฒนา การศึกษาหาความรู้ของเยาวชน
<p>๔. การพัฒนาด้านสาธารณสุขมูลฐาน</p>	<p>จุดแข็ง</p> <ul style="list-style-type: none"> - มีสถานบริการด้านสาธารณสุขที่มีคุณภาพอยู่ในเขตพื้นที่ - คุณภาพชีวิตของประชาชนโดยรวมดี - มีการกำจัดพาหนะนำโรค - มีอาสาสมัครที่มีความรู้ความสามารถ อาสาพัฒนาระบบสาธารณสุขในชุมชน 	<p>จุดอ่อน</p> <ul style="list-style-type: none"> - คนรุ่นใหม่ไม่สนใจป้องกันตนเองจากโรคติดต่อ เช่น โรคเอดส์ - ประชาชนบางกลุ่มไม่สนใจการรักษาสุขภาพของตนเอง - ประชากรในท้องถิ่นมีมาก บุคลากรในด้านสาธารณสุขมีไม่เพียงพอ

สาขาการพัฒนา	จุดแข็ง / โอกาส	จุดอ่อน / อุปสรรค
๔. การพัฒนาด้านสาธารณสุขมูลฐาน	โอกาส - ส่งเสริมให้ความรู้ด้านสาธารณสุข จัดตั้งกลุ่มตัวอย่างในการพัฒนาสาธารณสุขมูลฐาน	อุปสรรค - วิถีชีวิตของคนบางส่วนเป็นตัวขัดขวางการพัฒนาระบบสาธารณสุข - ฤดูกาลเป็นสาเหตุหนึ่งของการแพร่เชื้อโรค เช่น ในฤดูฝนมียุ้งเป็นพาหะนำโรค และโรคตาแดง ในฤดูร้อนโรคท้องร่วง
๕. การพัฒนาด้านสวัสดิการสังคม กีฬา และนันทนาการ	จุดแข็ง - มีการสนับสนุนในการพัฒนาเด็กเล็ก - มีเบี้ยยังชีพคนชรา - มีสนามกีฬาภายในตำบล - เยาวชนในพื้นที่ส่วนใหญ่สนใจเล่นกีฬา - มีสถานที่เล่นกีฬาอย่างเพียงพอ - มีสวนสาธารณะสำหรับการพักผ่อนหย่อนใจ - มีการจัดกิจกรรมด้านกีฬานันทนาการ ร่วมกับชุมชน โอกาส - สนับสนุนและส่งเสริมให้ประชาชนทุกเพศทุกวัยเล่นกีฬา	จุดอ่อน - ผู้สูงอายุส่วนใหญ่ไม่ค่อยให้ความสำคัญกับการออกกำลังกาย - เยาวชนผู้หญิงในชุมชนส่วนใหญ่ไม่ค่อยเล่นกีฬา อุปสรรค - งบประมาณในการจัดซื้ออุปกรณ์กีฬามีไม่มากพอทำให้อุปกรณ์กีฬามีไม่ครบทุกประเภทกีฬา - การประกอบอาชีพของประชาชนในท้องถิ่นเป็นสาเหตุหนึ่งทำให้ไม่มีเวลาในการออกกำลังกาย
๗. การพัฒนาด้านการเมืองการบริหาร	จุดแข็ง - พรบ. การกระจายอำนาจทำให้องค์การบริหารส่วนตำบลมีบทบาทในการบริหารและพัฒนาท้องถิ่นมากขึ้น - ประชาชนมีความรู้ความเข้าใจเกี่ยวกับสิทธิ และหน้าที่ของตนทางการเมือง - วิทยาการสมัยใหม่เข้ามาทำให้การบริหารจัดการรวดเร็วสนองตอบต่อความต้องการของประชาชน	จุดอ่อน - ประชาชนไม่ค่อยกระตือรือร้นทางการเมือง เช่น เมื่อมีการเลือกตั้งจะไปเลือกตั้งกันน้อย - การมีส่วนร่วมของประชาชนในการทำประชาคมหมู่บ้านตำบลมีน้อย - การรวมพลังของประชาชนมีน้อย - ความเหลื่อมล้ำในเรื่องของเวลาในการประกอบอาชีพ

สาขาการพัฒนา	จุดแข็ง / โอกาส	จุดอ่อน / อุปสรรค
๗. การพัฒนาด้านการเมืองการบริหาร	<p>- กฎหมายให้อำนาจทางการเมืองของประชาชน</p> <p>- นโยบายของผู้บริหารสอดคล้องกับกระบวนการทางประชาธิปไตย</p> <p>โอกาส</p> <p>- องค์การบริหารส่วนตำบลกับภาคประชาชนจัดการบริหารส่วนท้องถิ่นตามระบอบประชาธิปไตยให้มีประสิทธิภาพประสิทธิผล เพื่อสนองต่อความต้องการของประชาชนโดยชอบธรรมให้มากที่สุด</p>	<p>อุปสรรค</p> <p>- สภาพเศรษฐกิจปัจจุบันประชาชนต้องทำงานส่วนตัวมากขึ้นไม่ค่อยมีเวลาในการมีส่วนร่วม</p>
๘. การพัฒนาด้านสังคม	<p>จุดแข็ง</p> <p>- การรวมตัวเป็นกลุ่มขององค์กรประชาชนค่อนข้างแข็งแรง</p> <p>- มีความปลอดภัยในชีวิตและทรัพย์สิน เพราะมีศูนย์ป้องกันภัยประจำตำบลให้บริการทางด้านความปลอดภัยในชีวิตและทรัพย์สิน</p> <p>- ชุมชนมีความสงบสุข</p> <p>โอกาส</p> <p>- สนับสนุนกลุ่มองค์กรประชาชนเข้ามามีส่วนร่วม</p>	<p>จุดอ่อน</p> <p>- ปัญหายาเสพติดยังมีอยู่เยาวชนบางส่วนติดยาเสพติด</p> <p>อุปสรรค</p> <p>- ประชาชนส่วนใหญ่ยังไม่ให้ความร่วมมือในการป้องกันปราบปรามยาเสพติด</p>
๙. การพัฒนาด้านทรัพยากรธรรมชาติและสิ่งแวดล้อม	<p>จุดแข็ง</p> <p>- ประชาชนส่วนใหญ่เห็นคุณค่าของทรัพยากรธรรมชาติและสิ่งแวดล้อม</p> <p>- มีลำคลองหลายสายที่น้ำยังใสสะอาด</p> <p>โอกาส</p> <p>- พัฒนาคลองทุกคลองในเขตตำบลให้เป็น “คลองสวยน้ำใส”</p>	<p>จุดอ่อน</p> <p>- มีบ่อขยะอยู่ในตำบลยากต่อการดูแลเรื่องสิ่งแวดล้อม</p> <p>อุปสรรค</p> <p>- ประชาชนบางส่วนขาดความหวงแหนทรัพยากรธรรมชาติและสิ่งแวดล้อม</p>

๓.๒ การประเมินสถานการณ์สภาพแวดล้อมนอกที่เกี่ยวข้อง

ความเชื่อมโยงยุทธศาสตร์การพัฒนาจังหวัดกับยุทธศาสตร์การพัฒนาของ อปท.

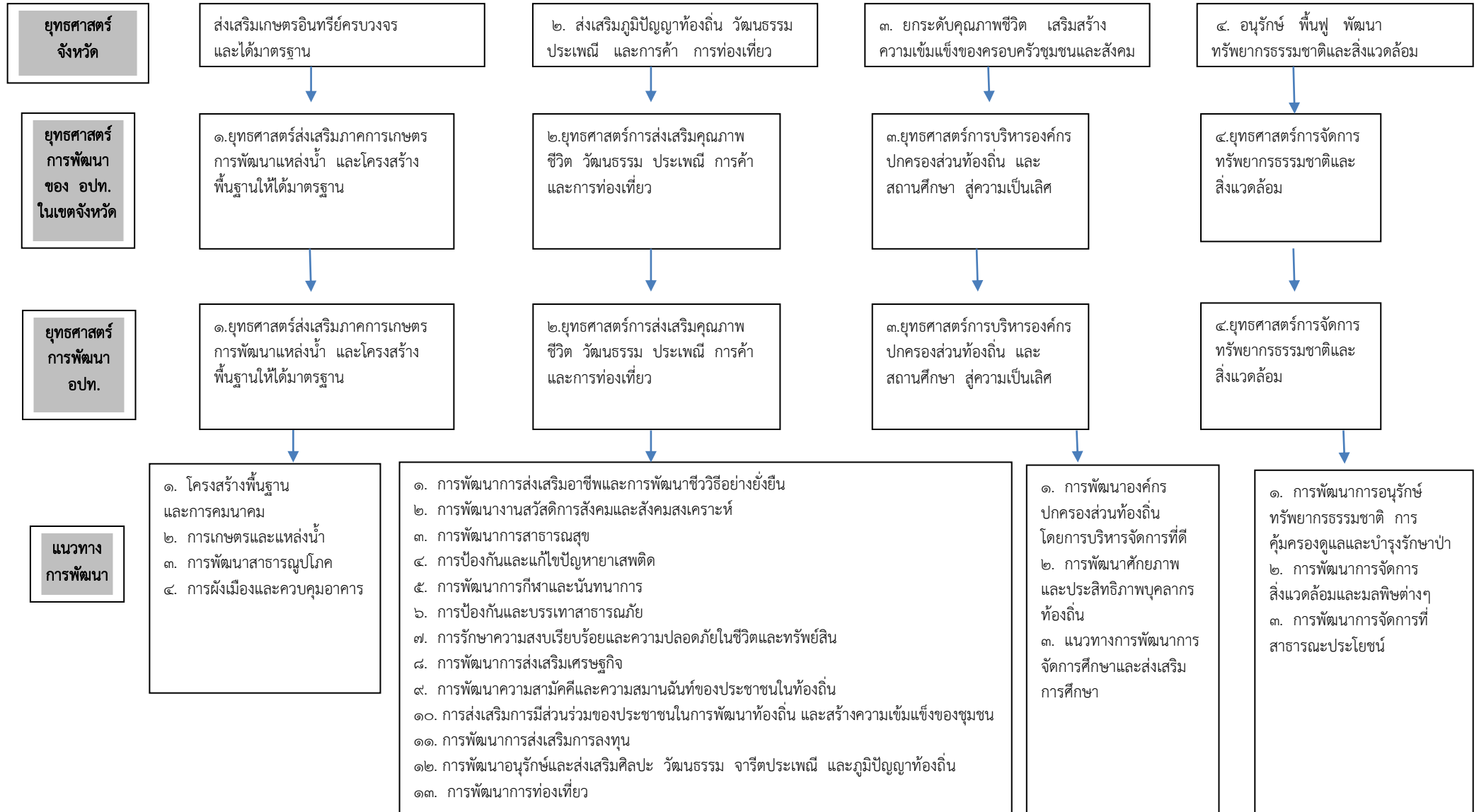

ส่วนที่ ๓
การนำแผนพัฒนาท้องถิ่นสู่ปฏิบัติการปฏิบัติ

๑. ยุทธศาสตร์การพัฒนาและแผนงาน

ที่	ยุทธศาสตร์	ด้าน	แผนงาน	หน่วยงานรับผิดชอบหลัก	หน่วยงานสนับสนุน
๑	ส่งเสริมภาคการเกษตร การพัฒนาแหล่งน้ำ และโครงสร้างพื้นฐาน ให้ได้มาตรฐาน	บริการชุมชนและ สังคม	เคหะและชุมชน	กองช่าง	ท้องถิ่นจังหวัด ยโสธร
๒	ส่งเสริมคุณภาพชีวิต วัฒนธรรม ประเพณี การค้า และการท่องเที่ยว	บริหารทั่วไป บริการชุมชนและ สังคม	การรักษาความสงบ ภายใน การศึกษา สาธารณสุข สังคมสงเคราะห์ สร้างความเข้มแข็ง ของชุมชน ศาสนาวัฒนธรรม และนันทนาการ การเกษตร	สำนักงานปลัด กองสวัสดิการสังคม กองการศึกษา	ท้องถิ่นจังหวัด ยโสธร
๓	การบริหารองค์กรปกครองส่วน ท้องถิ่น และสถานศึกษา สู่ความเป็นเลิศ	บริหารทั่วไป บริการชุมชนและ สังคม	บริหารทั่วไป การรักษาความสงบ ภายใน การศึกษา สาธารณสุข เคหะและชุมชน สังคมสงเคราะห์ สร้างความเข้มแข็ง ของชุมชน ศาสนาวัฒนธรรม และนันทนาการ การเกษตร	สำนักงานปลัด กองคลัง กองช่าง กองการศึกษา กองสวัสดิการสังคม กองสาธารณสุขฯ กองการเกษตร	ท้องถิ่นจังหวัด ยโสธร
๔	การจัดการทรัพยากรธรรมชาติ และสิ่งแวดล้อมอย่างยั่งยืน	บริการชุมชนและ สังคม	สังคมสงเคราะห์ สร้างความเข้มแข็ง ของชุมชน	สำนักงานปลัด กองการเกษตร	ท้องถิ่นจังหวัด ยโสธร

บัญชีสรุปโครงการพัฒนา

แผนพัฒนาท้องถิ่น (พ.ศ. ๒๕๖๑ - ๒๕๖๕)

แบบ ผ.๐๑

องค์การบริหารส่วนตำบลหนองคู อำเภอเมืองยโสธร จังหวัดยโสธร

ยุทธศาสตร์	ปี ๒๕๖๑		ปี ๒๕๖๒		ปี ๒๕๖๓		ปี ๒๕๖๔		ปี ๒๕๖๕		รวม ๕ ปี	
	จำนวนโครงการ	งบประมาณ (บาท)	จำนวนโครงการ	งบประมาณ	จำนวนโครงการ	งบประมาณ	จำนวนโครงการ	งบประมาณ	จำนวนโครงการ	งบประมาณ	จำนวนโครงการ	งบประมาณ
๑. ยุทธศาสตร์การส่งเสริมภาคการเกษตร การพัฒนาแหล่งน้ำและโครงสร้างพื้นฐานให้ได้มาตรฐาน												
๑.๑. แนวทางการพัฒนาโครงสร้างพื้นฐานและการคมนาคม	๑๕	๓,๐๖๑,๐๐๐	๑๐	๑,๙๘๔,๐๐๐	๖๓	๑๓,๑๗๒,๙๐๐	๓๓	๘,๕๙๐,๐๐๐	๕๒	๑๓,๑๓๔,๓๐๐	๑๗๓	๓๙,๙๔๒,๒๐๐
๑.๒. แนวทางการพัฒนาการเกษตรและแหล่งน้ำ	-	-	-	-	๕	-	๑	-	๑	-	๗	-
๑.๓. แนวทางการพัฒนาสาธารณูปโภค	๒	-	๒	-	๘	-	๘	-	๒๘	-	๔๘	-
๑.๔. แนวทางการพัฒนาการผังเมืองและควบคุมอาคาร	๒	-	๓	-	๘	-	๔	-	๒	-	๑๙	-
รวม	๑๙	๓,๐๖๑,๐๐๐	๑๕	๑,๙๘๔,๐๐๐	๘๔	๑๓,๑๗๒,๙๐๐	๔๖	๘,๕๙๐,๐๐๐	๘๓	๑๓,๑๓๔,๓๐๐	๒๔๗	๓๙,๙๔๒,๒๐๐
๒. ยุทธศาสตร์การพัฒนาส่งเสริมคุณภาพชีวิต วัฒนธรรม ประเพณี การค้า และการท่องเที่ยว												
๒.๑. แนวทางการพัฒนาการส่งเสริมอาชีพและการพัฒนาชีวิตวิถีที่ยั่งยืน	๒๔	๑,๕๑๒,๐๐๐	๓	๖๖๐,๐๐๐	๒๘	๖๘๐,๐๐๐	๒๘	๖๘๐,๐๐๐	๒๘	๖๘๐,๐๐๐	๑๑๑	๔,๒๑๒,๐๐๐
๒.๒. แนวทางการพัฒนางานสวัสดิการสังคมและสังคมสงเคราะห์	๗	๙,๓๘๐,๐๐๐	๘	๙,๔๐๐,๐๐๐	๑๒	๙,๕๓๐,๐๐๐	๑๒	๙,๕๓๐,๐๐๐	๑๒	๙,๕๓๐,๐๐๐	๕๑	๔๗,๓๗๐,๐๐๐
๒.๓. แนวทางการพัฒนาการสาธารณสุข	๑๑	๖๕๓,๐๐๐	๒๓	๑,๓๘๓,๐๐๐	๒๖	๑,๕๘๘,๐๐๐	๒๑	๑,๐๙๘,๐๐๐	๒๑	๑,๐๙๘,๐๐๐	๑๐๒	๕,๘๒๐,๐๐๐
๒.๔. แนวทางการพัฒนาการป้องกันและแก้ไขปัญหาเสพติด	๑	๕๐,๐๐๐	๒	๗๐,๐๐๐	๓	๘๐,๐๐๐	๓	๘๐,๐๐๐	๓	๘๐,๐๐๐	๑๒	๓๖๐,๐๐๐
๒.๕. แนวทางการพัฒนาการกีฬาและนันทนาการ	๔	๓๕๐,๐๐๐	๘	๖๘๐,๐๐๐	๕	๓๘๐,๐๐๐	๕	๓๘๐,๐๐๐	๕	๓๘๐,๐๐๐	๒๗	๒,๑๗๐,๐๐๐
๒.๖. แนวทางการพัฒนาการป้องกันและบรรเทาสาธารณภัย	๓	๑๗๐,๐๐๐	๙	๔๘๐,๐๐๐	๙	๔๗๐,๐๐๐	๙	๔๗๐,๐๐๐	๙	๔๗๐,๐๐๐	๓๙	๒,๐๖๐,๐๐๐
๒.๗. แนวทางการพัฒนาการรักษาความสงบเรียบร้อยและความปลอดภัยในชีวิตและทรัพย์สิน	๕	๘๒๒,๐๐๐	๖	๙๗๒,๐๐๐	๙	๑,๑๕๗,๐๐๐	๑๐	๑,๒๕๗,๐๐๐	๑๐	๑,๒๕๗,๐๐๐	๔๐	๕,๔๖๕,๐๐๐
๒.๘. แนวทางการพัฒนาการส่งเสริมเศรษฐกิจ	๑	๔๐,๐๐๐	๑	๔๐,๐๐๐	๑	๕๐,๐๐๐	๑	๕๐,๐๐๐	๑	๕๐,๐๐๐	๕	๒๓๐,๐๐๐
๒.๙. แนวทางการพัฒนาความสัมพันธ์และความสามัคคี และความสมานฉันท์ของประชาชนในท้องถิ่น	๔	๑๕๐,๐๐๐	๘	๒๗๐,๐๐๐	๙	๒๙๕,๐๐๐	๙	๒๙๕,๐๐๐	๙	๒๙๕,๐๐๐	๓๙	๑,๓๐๕,๐๐๐
๒.๑๐. แนวทางการพัฒนาการส่งเสริมการมีส่วนร่วมของประชาชนในการพัฒนาท้องถิ่น และสร้างความเข้มแข็งของชุมชน	๗	๕๙๕,๐๐๐	๑๐	๖๔๐,๐๐๐	๑๓	๗๘๐,๐๐๐	๑๓	๗๘๐,๐๐๐	๑๓	๗๘๐,๐๐๐	๕๖	๓,๕๗๕,๐๐๐
๒.๑๑. แนวทางการพัฒนาการส่งเสริมการลงทุน	๑	๕๐,๐๐๐	๒	๗๐,๐๐๐	๔	๙๐,๐๐๐	๕	๑๐๐,๐๐๐	๕	๑๐๐,๐๐๐	๑๗	๔๑๐,๐๐๐
๒.๑๒. แนวทางการพัฒนาอนุรักษ์และส่งเสริมศิลปะ วัฒนธรรม จารีตประเพณี และภูมิปัญญา	๒๑	๖๓๘,๐๐๐	๒๑	๖๓๘,๐๐๐	๒๓	๗๒๘,๐๐๐	๒๓	๗๒๘,๐๐๐	๒๓	๗๒๘,๐๐๐	๑๑๑	๓,๔๖๐,๐๐๐
๒.๑๓. แนวทางการพัฒนาการท่องเที่ยว	๑	๒๐๐,๐๐๐	-	-	๑	๑๐๐,๐๐๐	๒	๒๐๐,๐๐๐	๒	๒๐๐,๐๐๐	๖	๗๐๐,๐๐๐
รวม	๙๐	๑๔,๖๑๐,๐๐๐	๑๐๑	๑๕,๓๐๓,๐๐๐	๑๔๓	๑๕,๙๒๘,๐๐๐	๑๔๑	๑๕,๖๔๘,๐๐๐	๑๔๑	๑๕,๖๔๘,๐๐๐	๖๑๖	๗๗,๑๓๗,๐๐๐

ยุทธศาสตร์	ปี ๒๕๖๑		ปี ๒๕๖๒		ปี ๒๕๖๓		ปี ๒๕๖๔		ปี ๒๕๖๕		รวม ๕ ปี	
	จำนวนโครงการ	งบประมาณ (บาท)	จำนวนโครงการ	งบประมาณ	จำนวนโครงการ	งบประมาณ	จำนวนโครงการ	งบประมาณ	จำนวนโครงการ	งบประมาณ	จำนวนโครงการ	งบประมาณ
๓. ยุทธศาสตร์การพัฒนาระบบการปกครองส่วนท้องถิ่น และสถานศึกษาสู่ความเป็นเลิศ												
๓.๑ แนวทางการพัฒนาองค์กรปกครองส่วนท้องถิ่นโดยการบริหารจัดการที่ดี	๕	๒๑๗,๕๐๐	๖	๒๓๗,๕๐๐	๖	๒๓๗,๕๐๐	๖	๒๓๗,๕๐๐	๗	๒๔๗,๕๐๐	๓๐	๑,๑๗๗,๕๐๐
๓.๒ แนวทางการพัฒนาศักยภาพและประสิทธิภาพบุคลากรท้องถิ่น	๒	๒๘๕,๐๐๐	๓	๕๓๕,๐๐๐	๔	๕๘๕,๐๐๐	๕	๖๘๕,๐๐๐	๕	๖๘๕,๐๐๐	๑๙	๒,๗๗๕,๐๐๐
๓.๓ แนวทางการพัฒนาการจัดการศึกษาและส่งเสริมการศึกษา	๑๑	๒,๘๑๓,๓๖๐	๑๗	๒,๙๙๓,๓๖๐	๓๓	๕,๗๒๔,๓๖๐	๒๒	๓,๔๐๘,๓๖๐	๒๒	๓,๔๐๘,๓๖๐	๑๐๕	๑๘,๓๔๗,๘๐๐
รวม	๑๘	๓,๓๑๕,๘๖๐	๒๖	๓,๗๖๕,๘๖๐	๔๓	๖,๕๔๖,๘๖๐	๓๓	๔,๓๓๐,๘๖๐	๓๔	๔,๓๔๐,๘๖๐	๑๕๔	๒๒,๓๐๐,๓๐๐
๔. ยุทธศาสตร์การพัฒนาระบบการจัดการทรัพยากรธรรมชาติและสิ่งแวดล้อมอย่างยั่งยืน												
๔.๑ แนวทางการพัฒนาการอนุรักษ์ทรัพยากรธรรมชาติ การคุ้มครองดูแลและบำรุงรักษาป่า	๔	๑๔๐,๐๐๐	๔	๑๔๐,๐๐๐	๙	๗๐๐,๐๐๐	๙	๗๐๐,๐๐๐	๙	๗๐๐,๐๐๐	๓๕	๒,๓๘๐,๐๐๐
๔.๒ แนวทางการพัฒนาการจัดการสิ่งแวดล้อมและมลพิษต่างๆ	๒	๔๕,๐๐๐	๓	๘๐,๐๐๐	๓	๘๐,๐๐๐	๓	๘๐,๐๐๐	๓	๘๐,๐๐๐	๑๔	๓๖๕,๐๐๐
๔.๓ แนวทางการพัฒนาจัดการที่สาธารณะประโยชน์	-	-	-	-	๓	๕๕๐,๐๐๐	๑	๕๐๐,๐๐๐	๑	๕๐๐,๐๐๐	๕	๑,๕๕๐,๐๐๐
รวม	๖	๑๘๕,๐๐๐	๗	๒๒๐,๐๐๐	๑๕	๑,๓๓๐,๐๐๐	๑๓	๑,๒๘๐,๐๐๐	๑๓	๑,๒๘๐,๐๐๐	๕๔	๔,๒๙๕,๐๐๐
รวมทั้งสิ้น	๑๓๓	๒๑,๑๗๑,๘๖๐	๑๔๙	๒๑,๒๗๒,๘๖๐	๒๘๕	๓๖,๙๗๗,๗๖๐	๒๓๓	๒๙,๘๘๘,๘๖๐	๒๗๑	๓๔,๔๐๓,๑๖๐	๑,๐๗๑	๑๔๓,๖๗๔,๕๐๐

รายละเอียดโครงการพัฒนา
แผนพัฒนาท้องถิ่น (พ.ศ. ๒๕๖๑ - ๒๕๖๕)
องค์การบริหารส่วนตำบลหนองคู อำเภอเมืองยโสธร จังหวัดยโสธร

แบบ ผ.๐๒

ก. ยุทธศาสตร์จังหวัดที่ ๑ ส่งเสริมเกษตรอินทรีย์ครบวงจรและได้มาตรฐาน

ข. ยุทธศาสตร์การพัฒนาของ อปท. ในเขตจังหวัดยโสธร ที่ ๑

ยุทธศาสตร์การพัฒนาของ อบต.หนองคู ที่ ๑. ยุทธศาสตร์ส่งเสริมภาคการเกษตร การพัฒนาแหล่งน้ำ และโครงสร้างพื้นฐานให้ได้มาตรฐาน

๑.๑. แนวทางการพัฒนาโครงสร้างพื้นฐานและการคมนาคม

ที่	โครงการ/กิจกรรม	วัตถุประสงค์	เป้าหมาย (ผลผลิตของโครงการ)	งบประมาณและที่ผ่านมา					ตัวชี้วัด (KPI)	ผลที่คาดว่าจะได้รับ	หน่วยงาน ที่รับผิดชอบ
				๒๕๖๑ (บาท)	๒๕๖๒ (บาท)	๒๕๖๓ (บาท)	๒๕๖๔ (บาท)	๒๕๖๕ (บาท)			
๑	ก่อสร้างรางระบายน้ำผ่าซีก หมู่ที่ ๑ จากบ้านนางบุญ พลไชย - ถึงบ้านนางสมบูรณ์ บุญทศ	เพื่อแก้ไขปัญหาน้ำท่วมในชุมชนและไม่ให้น้ำท่วมขัง	ปริมาณงาน ยาว ๑๒๐ ม.				๘๔,๐๐๐		๑ ข้าง	สามารถแก้ไขปัญหาน้ำท่วมขังได้	กองช่าง
๒	ก่อสร้างรางระบายระบบปิด (ธนาคารน้ำใต้ดิน) จากบ้านนางสาวแพรวพรรณ เวชกามา ถึงบ้านนางปัจจา พลศรี	เพื่อแก้ไขปัญหาน้ำท่วมในชุมชนและไม่ให้น้ำท่วมขัง	ปริมาณงาน ยาว ๑๒๐ ม.				๖๐,๐๐๐		๑ ข้าง	สามารถแก้ไขปัญหาน้ำท่วมขังได้	กองช่าง
๓	ก่อสร้างรางระบายน้ำผ่าซีก หมู่ที่ ๑ จากบ้านนางบุญ พลไชย - ถึงบ้านนายคำหยาด ชันเงิน	เพื่อแก้ไขปัญหาน้ำท่วมในชุมชนและไม่ให้น้ำท่วมขัง	ปริมาณงาน ยาว ๑๓๐ ม. ๒ ข้าง			๑๑๐,๐๐๐	๑๑๐,๐๐๐		๒ ข้าง	สามารถแก้ไขปัญหาน้ำท่วมขังได้	กองช่าง
๔	ก่อสร้างรางระบายระบบปิด (ธนาคารน้ำใต้ดิน) จากบ้านนายพิจิตร พลไชย - บ้านนางสัว ชุมคำ	เพื่อแก้ไขปัญหาน้ำท่วมในชุมชนและไม่ให้น้ำท่วมขัง	ปริมาณงาน ยาว ๑๓๐ ม. ๑ ข้าง			๙๕,๐๐๐			๑ ข้าง	สามารถแก้ไขปัญหาน้ำท่วมขังได้	กองช่าง
๕	ก่อสร้างถนน คสล.หมู่ที่ ๑ จากบ้านนายแก่นจันทร์ คำทองอินทร์-ถนนลาดยาง	เพื่อให้มีเส้นทางคมนาคมที่สะดวกปลอดภัยและได้มาตรฐาน	ปริมาณงาน ขนาดกว้าง ๖ ม. ยาว ๑๕ ม. รวมพื้นที่ ๙๐ ตรม.			๔๙,๐๐๐			๑ เส้น	ประชาชนที่สัญจรมีความสะดวกรวดเร็วในการคมนาคมขนส่งต่างๆ	กองช่าง
๖	ก่อสร้างถนน คสล.หมู่ที่ ๑ จากบ้านนางสาวแพรวพรรณ เวชกามา ถนนลาดยาง	เพื่อให้มีเส้นทางคมนาคมที่สะดวกปลอดภัยและได้มาตรฐาน	ปริมาณงาน ขนาดกว้าง ๖ ม. ยาว ๒๐ ม. รวมพื้นที่ ๑๒๐ ตรม.			๖๕,๐๐๐			๑ เส้น	ประชาชนที่สัญจรมีความสะดวกรวดเร็วในการคมนาคมขนส่งต่างๆ	กองช่าง
๗	ก่อสร้างถนน คสล.หมู่ที่ ๑ จากบ้านนายวิทยา โพธิ์ศรี - ถนนลาดยาง	เพื่อให้มีเส้นทางคมนาคมที่สะดวกปลอดภัยและได้มาตรฐาน	ปริมาณงาน ขนาดกว้าง ๖ ม. ยาว ๑๕ ม. รวมพื้นที่ ๙๐ ตรม.			๔๙,๐๐๐			๑ เส้น	ประชาชนที่สัญจรมีความสะดวกรวดเร็วในการคมนาคมขนส่งต่างๆ	กองช่าง

ที่	โครงการ/กิจกรรม	วัตถุประสงค์	เป้าหมาย (ผลผลิตของโครงการ)	งบประมาณและที่ผ่านมา					ตัวชี้วัด (KPI)	ผลที่คาดว่าจะได้รับ	หน่วยงาน ที่รับผิดชอบ
				๒๕๖๑ (บาท)	๒๕๖๒ (บาท)	๒๕๖๓ (บาท)	๒๕๖๔ (บาท)	๒๕๖๕ (บาท)			
๘	ก่อสร้างรางระบายน้ำผ้าซีก หมู่ที่ ๑ จากบ้านนายบุญมา พลไชย - ถึงบ้านนายวัชรินทร์ บุญล้น	เพื่อแก้ไขปัญหาน้ำท่วมในชุมชนและไม่ให้น้ำท่วมข้าง	ปริมาณงาน ยาว ๑๑๐ ม.			๗๗,๐๐๐			๑ ข้าง	สามารถแก้ไขปัญหาน้ำท่วมข้างได้	กองช่าง
๙	ก่อสร้างรางระบายระบบปิด (ธนาคารน้ำใต้ดิน) จากบ้านนางจินดา ชันเงิน - บ้านนางหนูพา ชันเงิน	เพื่อแก้ไขปัญหาน้ำท่วมในชุมชนและไม่ให้น้ำท่วมข้าง	ปริมาณงาน ยาว ๑๒๐ ม.			๘๔,๐๐๐			๑ ข้าง	สามารถแก้ไขปัญหาน้ำท่วมข้างได้	กองช่าง
๑๐	ก่อสร้างรางระบายระบบปิด (ธนาคารน้ำใต้ดิน) จากบ้านนายบุญยัง พรหมมาลัย - บ้านนายปัญญา พลศรี	เพื่อแก้ไขปัญหาน้ำท่วมในชุมชนและไม่ให้น้ำท่วมข้าง	ปริมาณงาน ยาว ๒๐๐ ม.				๑๐๐,๐๐๐		๑ ข้าง	สามารถแก้ไขปัญหาน้ำท่วมข้างได้	กองช่าง
๑๑	ก่อสร้างรางระบายระบบปิด (ธนาคารน้ำใต้ดิน) จากบ้านนางหนูพา ชันเงิน - บ้านนายสว่าง กองคำ	เพื่อแก้ไขปัญหาน้ำท่วมในชุมชนและไม่ให้น้ำท่วมข้าง	ปริมาณงาน ยาว ๑๒๐ ม.			๘๔,๐๐๐			๑ ข้าง	สามารถแก้ไขปัญหาน้ำท่วมข้างได้	กองช่าง
๑๒	ก่อสร้างรางระบายน้ำระบบปิด หมู่ที่ ๑ จากบ้านนางจินดา ชันเงิน - บ้านนายพร้อม พลไชย	เพื่อแก้ไขปัญหาน้ำท่วมในชุมชนและไม่ให้น้ำท่วมข้าง	ปริมาณงาน ยาว ๑๒๐ ม.				๘๔,๐๐๐		๑ ข้าง	สามารถแก้ไขปัญหาน้ำท่วมข้างได้	กองช่าง
๑๓	ก่อสร้างรางระบายน้ำผ้าซีก หมู่ที่ ๑ จากบ้านนางสุนทร จันทร์ทอง - บ้านนางแพรวพรรณ เวชกามา	เพื่อแก้ไขปัญหาน้ำท่วมในชุมชนและไม่ให้น้ำท่วมข้าง	ปริมาณงาน ยาว ๑๒๐ ม. ๑ ข้าง				๘๔,๐๐๐		๑ ข้าง	สามารถแก้ไขปัญหาน้ำท่วมข้างได้	กองช่าง
๑๔	ก่อสร้างถนนดิน หมู่ที่ ๑ จากไร่ นายบัว (รุ่งสุริยาภาพยนตร์) - ที่นางกัลยาณี แสงดี	เพื่อให้มีเส้นทางคมนาคมที่สะดวกปลอดภัยและได้มาตรฐาน	ปริมาณงาน ขนาดกว้าง ๔ ม. ยาว ๕๐๐ ม. รวมพื้นที่ ๒,๐๐๐ ตรม.					๖๐,๐๐๐	๑ เส้น	ประชาชนที่สัญจรมีความสะดวกรวดเร็วในการคมนาคมขนส่งต่างๆ	กองช่าง
๑๕	ก่อสร้างถนนคสล. หมู่ที่ ๑ จากบ้าน นายคำดี ชันเงิน - บ้านนายมบุญ นึกพื่อน	เพื่อให้มีเส้นทางคมนาคมที่สะดวกปลอดภัยและได้มาตรฐาน	ปริมาณงาน ขนาดกว้าง ๓ ม. ยาว ๕๐ ม. รวมพื้นที่ ๑๕๐ ตรม.				๙๐,๐๐๐		๑ เส้น	ประชาชนที่สัญจรมีความสะดวกรวดเร็วในการคมนาคมขนส่งต่างๆ	กองช่าง
๑๖	ก่อสร้างถนนลูกรัง หมู่ที่ ๑ จากที่นา นางคำหยาด บุญล้น - ที่นา นางหนูแดง พลไชย	เพื่อให้มีเส้นทางคมนาคมที่สะดวกปลอดภัยและได้มาตรฐาน	ปริมาณงาน ขนาดกว้าง ๓ ม. ยาว ๓๐๐ม. รวมพื้นที่ ๙๐๐ ตรม.					๓๖,๐๐๐	๑ เส้น	ประชาชนที่สัญจรมีความสะดวกรวดเร็วในการคมนาคมขนส่งต่างๆ	กองช่าง
๑๗	ก่อสร้างรางระบายน้ำและทำฝังกั้นน้ำ ม.๒ จากบ้านนางเรือน - บ้านนายคำ จันทุโส	เพื่อแก้ไขปัญหาน้ำท่วมในชุมชนและไม่ให้น้ำท่วมข้าง	ปริมาณงาน ยาว ๑๐๐ ม. รวมพื้นที่ ๔๐๐ ตรม.			๗๐,๐๐๐			๑ ข้าง	สามารถแก้ไขปัญหาน้ำท่วมข้างได้	กองช่าง

ที่	โครงการ/กิจกรรม	วัตถุประสงค์	เป้าหมาย (ผลผลิตของโครงการ)	งบประมาณและที่ผ่านมา					ตัวชี้วัด (KPI)	ผลที่คาดว่าจะได้รับ	หน่วยงาน ที่รับผิดชอบ
				๒๕๖๑ (บาท)	๒๕๖๒ (บาท)	๒๕๖๓ (บาท)	๒๕๖๔ (บาท)	๒๕๖๕ (บาท)			
๑๘	ก่อสร้างถนน คสล. หมู่ที่ ๒ จากที่นา นายเจริญ กาลจักร - ที่นา นายมา พลไชย	เพื่อให้มีเส้นทางคมนาคมที่สะดวกปลอดภัยและได้มาตรฐาน	ปริมาณงาน กว้าง ๔ ม. ยาว ช่วงที่ ๑ ยาว ๒๐๐ ม. ช่วงที่ ๒ ยาว ๑๕๐ ม.รวม ๑,๔๐๐ ตรม.			๔๓๕,๐๐๐	๓๒๖,๐๐๐		๑ เส้น	ประชาชนที่สัญจรมีความสะดวกรวดเร็วในการคมนาคมขนส่งต่างๆ	กองช่าง
๑๙	ก่อสร้างถนน คสล. หมู่ที่ ๒ จากที่นา นายเฉลิม เสาะแสวง - ถนนลาดยางบ้านหนองคูทางไปบ้านโฆง	เพื่อให้มีเส้นทางคมนาคมที่สะดวกปลอดภัยและได้มาตรฐาน	ปริมาณงาน กว้าง ๔ ม. ยาว ๓๕๐ ม. หน้า ๐.๑๕ ม. รวมพื้นที่ ๑,๔๐๐ ตรม.		๘๔๐,๐๐๐				๑ เส้น	ประชาชนที่สัญจรมีความสะดวกรวดเร็วในการคมนาคมขนส่งต่างๆ	กองช่าง
๒๐	ก่อสร้างถนน คสล. หมู่ที่ ๒ จากที่นา นางละมัย - บ้านนางโสภานักร่อง	เพื่อให้มีเส้นทางคมนาคมที่สะดวกปลอดภัยและได้มาตรฐาน	ปริมาณงาน กว้าง ๔ ม. ยาว ช่วงที่ ๑ ยาว ๑๐๐ ม. ช่วงที่ ๒ ยาว ๑๐๐ ม. รวมพื้นที่ ๘๐๐ ตรม.		๑๕๐,๐๐๐	๑๕๐,๐๐๐			๑ เส้น	ประชาชนที่สัญจรมีความสะดวกรวดเร็วในการคมนาคมขนส่งต่างๆ	กองช่าง
๒๑	ก่อสร้างถนน คสล. หมู่ที่ ๒ จากข้างบ้าน นางหนูรัตน์ แก่นโพธิ์ - ถนนลาดยาง	เพื่อให้มีเส้นทางคมนาคมที่สะดวกปลอดภัยและได้มาตรฐาน	ปริมาณงาน ขนาดกว้าง ๒ ม. ยาว ๓๐ ม. หน้า ๐.๑๕ ม. รวมพื้นที่ ๖๐ ตรม.			๓๖,๐๐๐			๑ เส้น	ประชาชนที่สัญจรมีความสะดวกรวดเร็วในการคมนาคมขนส่งต่างๆ	กองช่าง
๒๒	ซ่อมแซมถนน คสล. หมู่ที่ ๒ จากที่นา นายสกล สิทธิศรีจันทร์ - เขตตำบลทุ่งมน	เพื่อให้มีเส้นทางคมนาคมที่สะดวกปลอดภัยและได้มาตรฐาน	ปริมาณงาน ขนาดกว้าง ๓ ม. ยาว ๑,๐๐๐ ม. รวม ๓ ช่วง รวมพื้นที่ ๓,๐๐๐ ตรม.			๕๔๐,๐๐๐	๕๔๐,๐๐๐	๕๔๐,๐๐๐	๑ เส้น	ประชาชนที่สัญจรมีความสะดวกรวดเร็วในการคมนาคมขนส่งต่างๆ	กองช่าง
๒๓	ก่อสร้างถนน ลูกกรัง หมู่ที่ ๒ จากสามแยกที่นา นายแสงจันทร์ วรรณศุภร์ - แยกถนนเส้นดงกลาง	เพื่อให้มีเส้นทางคมนาคมที่สะดวกปลอดภัยและได้มาตรฐาน	ปริมาณงาน กว้าง ๔ ม. ยาว ๔๐๐ ม. รวมพื้นที่ ๑,๖๐๐ ตรม.				๖๔,๐๐๐		๑ เส้น	ประชาชนที่สัญจรมีความสะดวกรวดเร็วในการคมนาคมขนส่งต่างๆ	กองช่าง
๒๔	ก่อสร้างถนนลูกกรัง หมู่ที่ ๒ จากถนนลาดยางนา นายอุไร หลักชัย - ที่นา นางหนูข้า พลไชย	เพื่อให้มีเส้นทางคมนาคมที่สะดวกปลอดภัยและได้มาตรฐาน	ปริมาณงาน ขนาดกว้าง ๕ ม. ยาว ๑,๐๐๐ ม. รวมพื้นที่ ๕,๐๐๐ ตรม.				๒๐๐,๐๐๐		๑ เส้น	ประชาชนที่สัญจรมีความสะดวกรวดเร็วในการคมนาคมขนส่งต่างๆ	กองช่าง
๒๕	ก่อสร้างถนนคสล. หมู่ที่ ๒ จากหน่อคู่อุปถัมภ์ เชื่อมถนนบ้านหนองคู หมู่ ๒ - ดงบัง หมู่ ๕	เพื่อให้มีเส้นทางคมนาคมที่สะดวกปลอดภัยและได้มาตรฐาน	ปริมาณงาน ขนาดกว้าง ๕ ม. ช่วงที่ ๑ ยาว ๑๐๐ ม. ช่วงที่ ๒ ยาว ๑๕๐ ม. รวมพื้นที่ ๑,๒๕๐ ตรม.		๓๐๐,๐๐๐	๔๕๐,๐๐๐			๑ เส้น	ประชาชนที่สัญจรมีความสะดวกรวดเร็วในการคมนาคมขนส่งต่างๆ	กองช่าง
๒๖	ก่อสร้างถนนลูกกรัง หมู่ที่ ๒ จากถนนลาดยางทางไปบ้านดงบัง (ข้างป่าช้า) - ที่นายนายอ เนาวพรม	เพื่อให้มีเส้นทางคมนาคมที่สะดวกปลอดภัยและได้มาตรฐาน	ปริมาณงาน ขนาดกว้าง ๔ ม. ยาว ๓๐๐ ม. รวมพื้นที่ ๑,๒๐๐ ตรม.					๔๘,๐๐๐	๑ เส้น	ประชาชนที่สัญจรมีความสะดวกรวดเร็วในการคมนาคมขนส่งต่างๆ	กองช่าง

ที่	โครงการ/กิจกรรม	วัตถุประสงค์	เป้าหมาย (ผลผลิตของโครงการ)	งบประมาณและที่ผ่านมา					ตัวชี้วัด (KPI)	ผลที่คาดว่าจะได้รับ	หน่วยงาน ที่รับผิดชอบ
				๒๕๖๑ (บาท)	๒๕๖๒ (บาท)	๒๕๖๓ (บาท)	๒๕๖๔ (บาท)	๒๕๖๕ (บาท)			
๒๗	ก่อสร้างถนนลูกรัง หมู่ที่ ๒ จากที่นา นางศรีทัศน์ พรหมน้ำคำ - ลำห้วยถ่ม	เพื่อให้มีเส้นทางคมนาคมที่สะดวกปลอดภัยและได้มาตรฐาน	ปริมาณงาน ขนาดกว้าง ๕ ม. ยาว ๓๐๐ ม. รวมพื้นที่ ๑,๕๐๐ ตรม.					๖๐,๐๐๐	๑ เส้น	ประชาชนที่สัญจรมีความสะดวกรวดเร็วในการคมนาคมขนส่งต่างๆ	กองช่าง
๒๘	ก่อสร้างรางระบายระบบปิด (ธนาคารน้ำใต้ดิน) จากหน้าป้อมยาม-บ้านนางเรือน จันทุโส	เพื่อแก้ไขปัญหาน้ำท่วมในชุมชนและไม่ให้น้ำท่วมขัง	ปริมาณงาน ยาว ๑๐๐ ม.		๕๐,๐๐๐				๑ ซ้ำง	สามารถแก้ไขปัญหาน้ำท่วมขังได้	กองช่าง
๒๙	ก่อสร้างถนน คสล. หมู่ที่ ๒ จากที่นา นายวิชิต ไชยศรี - หนองสวนหลวง	เพื่อให้มีเส้นทางคมนาคมที่สะดวกปลอดภัยและได้มาตรฐาน	ปริมาณงาน ขนาดกว้าง ๓ ม. ยาว ๓๖ ม. หนา ๐.๑๕ ม. รวมพื้นที่ ๑๐๘ ตรม.					๖๔,๘๐๐	๑ เส้น	ประชาชนที่สัญจรมีความสะดวกรวดเร็วในการคมนาคมขนส่งต่างๆ	กองช่าง
๓๐	ก่อสร้างถนน คสล. หมู่ที่ ๒ จากนา นางอุไร หลักไชย - ที่นา นางบรรจง พลไชย	เพื่อให้มีเส้นทางคมนาคมที่สะดวกปลอดภัยและได้มาตรฐาน	ปริมาณงาน ขนาดกว้าง ๔ ม. ยาว ๑๐๐ ม. หนา ๐.๑๕ ม. รวมพื้นที่ ๔๐๐ ตรม.					๒๑๗,๐๐๐	๑ เส้น	ประชาชนที่สัญจรมีความสะดวกรวดเร็วในการคมนาคมขนส่งต่างๆ	กองช่าง
๓๑	ก่อสร้างถนนลูกรัง หมู่ที่ ๒ จากหนองสวนหลวง - สวนนางอรทัย กอแก้ว	เพื่อให้มีเส้นทางคมนาคมที่สะดวกปลอดภัยและได้มาตรฐาน	ปริมาณงาน ขนาดกว้าง ๓ ม. ยาว ๗๐ ม. รวมพื้นที่ ๒๑๐ ตรม.					๘,๔๐๐	๑ เส้น	ประชาชนที่สัญจรมีความสะดวกรวดเร็วในการคมนาคมขนส่งต่างๆ	กองช่าง
๓๒	ก่อสร้างถนนคสล.ม.๒ จากถนนลาดยางทางไปบ้านโงง (นานายมานะ พลไชย ออกไปทางบ้านคำเกิด ต.กระเจาย)	เพื่อให้มีเส้นทางคมนาคมที่สะดวกปลอดภัยและได้มาตรฐาน และพัฒนาสิ่งแวดล้อมและความสะอาดแหล่งท่องเที่ยว และการขนส่ง	ปริมาณงาน ขนาดกว้าง ๕ ม. ช่วงที่ ๑ ยาว ๑๐๐ ม. ช่วงที่ ๒ ยาว ๑๐๐ ม. รวมพื้นที่ ๑,๐๐๐ ตรม.		๓๐๐,๐๐๐	๓๐๐,๐๐๐			๑ เส้น	ประชาชนที่สัญจรมีความสะดวกรวดเร็วในการคมนาคมขนส่งต่างๆ และเป็นเส้นทางสู่แหล่งท่องเที่ยว	กองช่าง
๓๓	ก่อสร้างถนนคสล. หมู่ที่ ๒ จากสี่แยกนา นายมา พลไชย - ที่นา นายสกล สิทธิศรีจันทร์	เพื่อให้มีเส้นทางคมนาคมที่สะดวกปลอดภัยและได้มาตรฐาน	ปริมาณงาน กว้าง ๓ ม. ยาว ๓๑๕ ม. หนา ๐.๑๕ ม. รวมพื้นที่ ๙๔๕ ตรม.					๕๑๕,๐๐๐	๑ เส้น	ประชาชนที่สัญจรมีความสะดวกรวดเร็วในการคมนาคมขนส่งต่างๆ	กองช่าง
๓๔	ก่อสร้างถนนลูกรัง หมู่ที่ ๒ จากที่นา นายประสิทธิ์ ชื่นเงิน-สวน นางสมหมาย ชุมคำ	เพื่อให้มีเส้นทางคมนาคมที่สะดวกปลอดภัยและได้มาตรฐาน	ปริมาณงาน ขนาดกว้าง ๔ ม. ยาว ๙๕ ม. รวมพื้นที่ ๓๘๐ ตรม.					๑๕,๒๐๐	๑ เส้น	ประชาชนที่สัญจรมีความสะดวกรวดเร็วในการคมนาคมขนส่งต่างๆ	กองช่าง
๓๕	ก่อสร้างถนน คสล. หมู่ที่ ๓ ช่วงที่ ๑.จากบ้านนายคเชน แดนชัย - ไร่ นางแดง สิบศรี ช่วงที่ ๒ จากบ้านนางแดง สิบศรี - ไร่ นายประมวล ชุมทอง	เพื่อให้มีเส้นทางคมนาคมที่สะดวกปลอดภัยและได้มาตรฐาน	ปริมาณงาน กว้าง ๕ ม. ยาว ช่วงที่ ๑ ยาว ๑๖๖ ม. ช่วงที่ ๒ ยาว ๑๖๖ ม. รวมพื้นที่ ๑,๖๐๐ ตรม.			๔๙๘,๐๐๐	๔๙๘,๐๐๐		๑ เส้น	ประชาชนที่สัญจรมีความสะดวกรวดเร็วในการคมนาคมขนส่งต่างๆ	กองช่าง

ที่	โครงการ/กิจกรรม	วัตถุประสงค์	เป้าหมาย (ผลผลิตของโครงการ)	งบประมาณและที่ผ่านมา					ตัวชี้วัด (KPI)	ผลที่คาดว่าจะได้รับ	หน่วยงาน ที่รับผิดชอบ
				๒๕๖๑ (บาท)	๒๕๖๒ (บาท)	๒๕๖๓ (บาท)	๒๕๖๔ (บาท)	๒๕๖๕ (บาท)			
๓๖	ก่อสร้างถนนดิน หมู่ที่ ๓ จากบ้าน นายเทิดไท สืบศรี - ถนนไปสวนหลวง	เพื่อให้มีเส้นทางคมนาคมที่ สะดวกปลอดภัยและได้ มาตรฐาน	ปริมาณงาน ขนาดกว้าง ๖ ม. ยาว ๓๐๐ ม. รวมพื้นที่ ๑,๘๐๐ ตรม.			๕๐,๔๐๐			๑ เส้น	ประชาชนที่สัญจรมี ความสะดวกรวดเร็วใน การคมนาคมขนส่งต่างๆ	กองช่าง
๓๗	ก่อสร้างถนน คสล. หมู่ที่ ๓ จากบ้าน ธนวัฒน์ สืบศรี - สี่แยกหมู่ที่ ๕	เพื่อให้มีเส้นทางคมนาคมที่ สะดวกปลอดภัยและได้ มาตรฐาน	ปริมาณงาน ขนาดกว้าง ๕ ม. ยาว ๗๒ ม. หน้า ๐.๑๕ ม. รวมพื้นที่ ๓๖๐ ตรม.			๒๑๖,๐๐๐			๑ เส้น	ประชาชนที่สัญจรมี ความสะดวกรวดเร็วใน การคมนาคมขนส่งต่างๆ	กองช่าง
๓๘	ก่อสร้างรางระบายน้ำระบบปิด หมู่ที่ ๔ จากบ้านนายบังอร ประเสริฐ - บ้าน อ.พนมศักดิ์ กุชโร	เพื่อแก้ไขปัญหาน้ำท่วมใน ชุมชนและไม่ให้น้ำท่วมข้าง	ปริมาณงาน ยาว ๑๕๐ ม.				๑๑๗,๐๐๐		๑ ซ้ำง	สามารถแก้ไขปัญหาน้ำ ท่วมข้างได้	กองช่าง
๓๙	ก่อสร้างถนนลูกรัง หมู่ที่ ๓ จากสะพานหนองโดน - สะพานข้าม หนองไฮ	เพื่อให้มีเส้นทางคมนาคมที่ สะดวกปลอดภัยและได้ มาตรฐาน	ปริมาณงาน ขนาดกว้าง ๔ ม. ยาว ๒,๐๐๐ ม. รวมพื้นที่ ๘,๐๐๐ ตรม.				๓๒๐,๐๐๐		๑ เส้น	ประชาชนที่สัญจรมี ความสะดวกรวดเร็วใน การคมนาคมขนส่งต่างๆ	กองช่าง
๔๐	ก่อสร้างถนน คสล. หมู่ที่ ๓ จากบ้านนายคมสัน ประเสริฐ - สี่แยกไร่ นายบุญมี ประเสริฐ	เพื่อให้มีเส้นทางคมนาคมที่ สะดวกปลอดภัยและได้ มาตรฐาน	ปริมาณงาน ขนาดกว้าง ๕ ม. ช่วงที่ ๑ ยาว ๖๐ ม. (ทำแล้ว) ช่วงที่ ๒ ยาว ๖๐ ม. ช่วงที่ ๓ ยาว ๖๐ ม. รวมพื้นที่ ๙๐๐ ตรม			๑๘๐,๐๐๐	๑๘๐,๐๐๐		๑ เส้น	ประชาชนที่สัญจรมี ความสะดวกรวดเร็วใน การคมนาคมขนส่งต่างๆ	กองช่าง
๔๑	ก่อสร้างถนนดิน หมู่ที่ ๓ จากไร่ นายบุญมี ประเสริฐ - ถนนไร่ นายขจร ก้อนผา	เพื่อให้มีเส้นทางคมนาคมที่ สะดวกปลอดภัยและได้ มาตรฐาน	ปริมาณงาน กว้าง ๘ เมตร ยาว ๘๙๐ ม. รวมพื้นที่ ๗,๑๒๐ ตรม.			๒๐๐,๐๐๐			๑ เส้น	ประชาชนที่สัญจรมี ความสะดวกรวดเร็วใน การคมนาคมขนส่งต่างๆ	กองช่าง
๔๒	ก่อสร้างถนนดิน หมู่ที่ ๓ จากไร่ นางแก้วใจ แสนสำโรง - ไร่ นายล้วน สืบสุนทร	เพื่อให้มีเส้นทางคมนาคมที่ สะดวกปลอดภัยและได้ มาตรฐาน	ปริมาณงาน กว้าง ๘ เมตร ยาว ๘๙๐ ม. รวมพื้นที่ ๗,๑๒๐ ตรม.				๒๐๐,๐๐๐		๑ เส้น	ประชาชนที่สัญจรมี ความสะดวกรวดเร็วใน การคมนาคมขนส่งต่างๆ	กองช่าง
๔๓	ก่อสร้างถนนดิน หมู่ที่ ๓ จากไร่ นางบุปผา ขอบศิลป์ - ไร่ นายเคน แก่นงาม	เพื่อให้มีเส้นทางคมนาคมที่ สะดวกปลอดภัยและได้ มาตรฐาน	ปริมาณงาน กว้าง ๘ เมตร ยาว ๘๙๐ ม. รวมพื้นที่ ๗,๑๒๐ ตรม.				๒๐๐,๐๐๐		๑ เส้น	ประชาชนที่สัญจรมี ความสะดวกรวดเร็วใน การคมนาคมขนส่งต่างๆ	กองช่าง
๔๔	ก่อสร้างถนนดิน หมู่ที่ ๓ จากไร่ นายสถิตย์ คุ้มครอง - ไร่ นางเริ่ม ชุมทอง	เพื่อให้มีเส้นทางคมนาคมที่ สะดวกปลอดภัยและได้ มาตรฐาน	ปริมาณงาน กว้าง ๘ เมตร ยาว ๘๙๐ ม. รวมพื้นที่ ๗,๑๒๐ ตรม.				๒๐๐,๐๐๐		๑ เส้น	ประชาชนที่สัญจรมี ความสะดวกรวดเร็วใน การคมนาคมขนส่งต่างๆ	กองช่าง

ที่	โครงการ/กิจกรรม	วัตถุประสงค์	เป้าหมาย (ผลผลิตของโครงการ)	งบประมาณและที่ผ่านมา					ตัวชี้วัด (KPI)	ผลที่คาดว่าจะได้รับ	หน่วยงาน ที่รับผิดชอบ
				๒๕๖๑ (บาท)	๒๕๖๒ (บาท)	๒๕๖๓ (บาท)	๒๕๖๔ (บาท)	๒๕๖๕ (บาท)			
๔๕	ก่อสร้างถนนดิน หมู่ที่ ๓ จากไร่ นายนรินทร์ คำผา - ไร่ นายสมร ประเสริฐ	เพื่อให้มีเส้นทางคมนาคมที่สะดวกปลอดภัยและได้มาตรฐาน	ปริมาณงาน กว้าง ๘ เมตร ยาว ๘๙๐ ม. รวมพื้นที่ ๗,๑๒๐ ตรม.					๒๐๐,๐๐๐	๑ เส้น	ประชาชนที่สัญจรมีความสะดวกรวดเร็วในการคมนาคมขนส่งต่างๆ	กองช่าง
๔๖	ก่อสร้างถนนดิน หมู่ที่ ๓ จากไร่ นายประมวล ชุมทอง - ถนนอรุณประเสริฐ	เพื่อให้มีเส้นทางคมนาคมที่สะดวกปลอดภัยและได้มาตรฐาน	ปริมาณงาน กว้าง ๘ เมตร ยาว ๘๙๐ ม. รวมพื้นที่ ๗,๑๒๐ ตรม.					๒๐๐,๐๐๐	๑ เส้น	ประชาชนที่สัญจรมีความสะดวกรวดเร็วในการคมนาคมขนส่งต่างๆ	กองช่าง
๔๗	ก่อสร้างรางระบายน้ำพร้อมฝาบิปิด จากบ้านนายบุญถึง สุทธิโสม - ดอนปู่ตา	เพื่อแก้ไขปัญหาท่วมในชุมชนและไม่ให้น้ำท่วมข้าง	ปริมาณงาน ยาว ๔๐๐ ม.			๕๖๐,๐๐๐			๒ ข้าง	สามารถแก้ไขปัญหาท่วมข้างได้	กองช่าง
๔๘	ก่อสร้างถนน คสล. หมู่ที่ ๓ จากบ้านนายสะอาด สีบศรี - เมรุสถานวัดป่าสารธรรม	เพื่อให้มีเส้นทางคมนาคมที่สะดวกปลอดภัยและได้มาตรฐาน	ปริมาณงาน กว้าง ๕ ม. ยาว ๓๐๐ ม. หนา ๐.๑๕ ม. รวมพื้นที่ ๑,๕๐๐ ตรม.					๙๐๐,๐๐๐	๑ เส้น	ประชาชนที่สัญจรมีความสะดวกรวดเร็วในการคมนาคมขนส่งต่างๆ	กองช่าง
๔๙	ก่อสร้างถนน คสล. หมู่ที่ ๓ จากไร่ นายนคร ประเสริฐ - ไร่ นาย สมคิด แสนสำโรง	เพื่อให้มีเส้นทางคมนาคมที่สะดวกปลอดภัยและได้มาตรฐาน	ปริมาณงาน ขนาดกว้าง ๕ ม. ยาว ๒๐๐ ม. หนา ๐.๑๕ ม. รวมพื้นที่ ๑,๐๐๐ ตรม.			๖๐๐,๐๐๐			๑ เส้น	ประชาชนที่สัญจรมีความสะดวกรวดเร็วในการคมนาคมขนส่งต่างๆ	กองช่าง
๕๐	ก่อสร้างรางระบายน้ำฝาบิปิด แบบมีฝาบิปิด จากบ้านนายบังอร ประเสริฐ - ดอนปู่ตา	เพื่อแก้ไขปัญหาท่วมในชุมชนและไม่ให้น้ำท่วมข้าง	ปริมาณงาน ยาว ๕๑๑ ม.			๖๒๐,๐๐๐			๒ ข้าง	สามารถแก้ไขปัญหาท่วมข้างได้	กองช่าง
๕๑	ก่อสร้างรางระบายน้ำระบบบิปิด จากบ้านนางสาว สีบศรี - บ้านนายคารม อุดกลิ่น	เพื่อแก้ไขปัญหาท่วมในชุมชนและไม่ให้น้ำท่วมข้าง	ปริมาณงาน ยาว ๓๐๐ ม. ๒ ข้างทาง					๔๖๘,๐๐๐	๒ ข้าง	สามารถแก้ไขปัญหาท่วมข้างได้	กองช่าง
๕๒	ก่อสร้างรางระบายน้ำระบบบิปิด จากบ้านนายเลียง ประเสริฐ - สีแยกตลาด	เพื่อแก้ไขปัญหาท่วมในชุมชนและไม่ให้น้ำท่วมข้าง	ปริมาณงาน ยาว ๑๕๐ ม.					๑๑๗,๐๐๐	๑ ข้าง	สามารถแก้ไขปัญหาท่วมข้างได้	กองช่าง
๕๓	ก่อสร้างรางระบายน้ำระบบบิปิด จากบ้านนายสกล เวชกามา - สีแยกบ้านนายนิคม ทองใส	เพื่อแก้ไขปัญหาท่วมในชุมชนและไม่ให้น้ำท่วมข้าง	ปริมาณงาน ยาว ๑๕๐ ม.					๑๑๗,๐๐๐	๑ ข้าง	สามารถแก้ไขปัญหาท่วมข้างได้	กองช่าง
๕๔	ก่อสร้างถนนดิน หมู่ที่ ๓ จากไร่ นางไพฑูริย์ แทนคำ - สำนักงานเกษตรจังหวัดยโสธร	เพื่อให้มีเส้นทางคมนาคมที่สะดวกปลอดภัยและได้มาตรฐาน	ปริมาณงาน ขนาดกว้าง ๕ ม. ยาว ๑,๓๗๕ ม. รวมพื้นที่ ๖,๘๗๕ ตรม.			๑๙๒,๕๐๐			๑ เส้น	ประชาชนที่สัญจรมีความสะดวกรวดเร็วในการคมนาคมขนส่งต่างๆ	กองช่าง

ที่	โครงการ/กิจกรรม	วัตถุประสงค์	เป้าหมาย (ผลผลิตของโครงการ)	งบประมาณและที่ผ่านมา					ตัวชี้วัด (KPI)	ผลที่คาดว่าจะได้รับ	หน่วยงาน ที่รับผิดชอบ
				๒๕๖๑ (บาท)	๒๕๖๒ (บาท)	๒๕๖๓ (บาท)	๒๕๖๔ (บาท)	๒๕๖๕ (บาท)			
๕๕	ก่อสร้างรางระบายน้ำระบบปิด (ธนาคารน้ำใต้ดิน) จากบ้านนางแก้วใจ แสนสำโรง - สวนหลวง	เพื่อแก้ไขปัญหาน้ำท่วมในชุมชนและไม่ให้น้ำท่วมข้างแสนสำโรง - สวนหลวง	ปริมาณงาน ยาว ๒๐๐ ม.			๕๐,๐๐๐			๑ ข้าง	สามารถแก้ไขปัญหาน้ำท่วมข้างได้	กองช่าง
๕๖	ก่อสร้างถนน คสล. หมู่ที่ ๓ จากบ้าน นายวิจิตร ขอสุข - สี่แยกนา นายวิชัย เดชธงศรี	เพื่อให้มีเส้นทางคมนาคมที่สะดวกปลอดภัยและได้มาตรฐาน	ปริมาณงาน ขนาดกว้าง ๔ ม. ยาว ๒๓๐ ม. รวมพื้นที่ ๙๒๐ ตรม.				๕๔๕,๐๐๐		๑ เส้น	ประชาชนที่สัญจรมีความสะดวกรวดเร็วในการคมนาคมขนส่งต่างๆ	กองช่าง
๕๗	ก่อสร้างรางระบายน้ำระบบปิด (ใต้ดิน) จากแยกบ้าน นายพันธ์ สืบศรี - เชื่อมทางไปหนองฝาย	เพื่อแก้ไขปัญหาน้ำท่วมในชุมชนและไม่ให้น้ำท่วมข้างเชื่อมทางไปหนองฝาย	ปริมาณงาน ช่วงที่ ๑ ยาว ๑๐๐ ม. ช่วงที่ ๒ ยาว ๑๐๐ ม.		๕๐,๐๐๐	๕๐,๐๐๐			๑ ข้าง	สามารถแก้ไขปัญหาน้ำท่วมข้างได้	กองช่าง
๕๘	ก่อสร้างถนน คสล. หมู่ที่ ๔ จากบ้าน นายชาญชัย ศรียุทธ - สี่แยกเมรุวัน	เพื่อให้มีเส้นทางคมนาคมที่สะดวกปลอดภัยและได้มาตรฐาน	ปริมาณงาน ขนาดกว้าง ๕ ม. ช่วงที่ ๑ ยาว ๑๕๐ ม. ช่วงที่ ๒ ยาว ๑๕๐ ม. รวมพื้นที่ ๑,๕๐๐ ตรม.			๔๕๐,๐๐๐	๔๕๐,๐๐๐		๑ เส้น	ประชาชนที่สัญจรมีความสะดวกรวดเร็วในการคมนาคมขนส่งต่างๆ	กองช่าง
๕๙	ก่อสร้างถนน คสล. หมู่ที่ ๔ จากถนนลาดยางบ้านนายสมบุรณ์ บุญยืน-สามแยกสวนนางโพธิ์แย้ แทนค	เพื่อให้มีเส้นทางคมนาคมที่สะดวกปลอดภัยและได้มาตรฐาน	ปริมาณงาน ขนาดกว้าง ๔ ม. ยาว ๒๐๐ ม. หนา ๐.๑๕ ม. รวมพื้นที่ ๘๐๐ ตรม.				๔๘๐,๐๐๐		๑ เส้น	ประชาชนที่สัญจรมีความสะดวกรวดเร็วในการคมนาคมขนส่งต่างๆ	กองช่าง
๖๐	ก่อสร้างถนน คสล. หมู่ที่ ๔ จากสามแยกสวนนางโพธิ์แย้ แทนค - สามแยกบ้านนายธงชัย โคมรัมย์	เพื่อให้มีเส้นทางคมนาคมที่สะดวกปลอดภัยและได้มาตรฐาน	ปริมาณงาน ขนาดกว้าง ๔ ม. ยาว ๑๕๐ ม. หนา ๐.๑๕ ม. รวมพื้นที่ ๖๐๐ ตรม.				๓๖๐,๐๐๐		๑ เส้น	ประชาชนที่สัญจรมีความสะดวกรวดเร็วในการคมนาคมขนส่งต่างๆ	กองช่าง
๖๑	ซ่อมแซมถนนลูกรัง หมู่ที่ ๔ จากสี่แยกไร่ นายบัวกัน สืบศรี - ถึงหนองเดือนห้า	เพื่อให้มีเส้นทางคมนาคมที่สะดวกปลอดภัยและได้มาตรฐาน	ปริมาณงาน ขนาดกว้าง ๓ ม. ยาว ๒,๐๐๐ ม. รวมพื้นที่ ๖,๐๐๐ ตรม.			๒๔๐,๐๐๐			๑ เส้น	ประชาชนที่สัญจรมีความสะดวกรวดเร็วในการคมนาคมขนส่งต่างๆ	กองช่าง
๖๒	ก่อสร้างถนน ลูกรัง หมู่ที่ ๔ จากไร่นางโพธิ์แย้ แทนค - เขตบ้านสะเดา ต.ตาตทอง	เพื่อให้มีเส้นทางคมนาคมที่สะดวกปลอดภัยและได้มาตรฐาน	ปริมาณงาน ขนาดกว้าง ๔ ม. ยาว ๒,๐๐๐ ม. รวมพื้นที่ ๘,๐๐๐ ตรม.			๓๒๐,๐๐๐			๑ เส้น	ประชาชนที่สัญจรมีความสะดวกรวดเร็วในการคมนาคมขนส่งต่างๆ	กองช่าง
๖๓	ซ่อมแซมถนนลูกรัง หมู่ที่ ๔ จากสวนนายสุริพล สุทธิอาคาร - สามแยกบ้าน นายตา ชูรัตน์	เพื่อให้มีเส้นทางคมนาคมที่สะดวกปลอดภัยและได้มาตรฐาน	ปริมาณงาน ขนาดกว้าง ๔ ม. ยาว ๘๐๐ ม. รวมพื้นที่ ๓,๒๐๐ ตรม.			๑๒๘,๐๐๐			๑ เส้น	ประชาชนที่สัญจรมีความสะดวกรวดเร็วในการคมนาคมขนส่งต่างๆ	กองช่าง

ที่	โครงการ/กิจกรรม	วัตถุประสงค์	เป้าหมาย (ผลผลิตของโครงการ)	งบประมาณและที่ผ่านมา					ตัวชี้วัด (KPI)	ผลที่คาดว่าจะได้รับ	หน่วยงาน ที่รับผิดชอบ
				๒๕๖๑ (บาท)	๒๕๖๒ (บาท)	๒๕๖๓ (บาท)	๒๕๖๔ (บาท)	๒๕๖๕ (บาท)			
๖๔	ก่อสร้างถนนดินลูกรัง หมู่ที่ ๔ จากบ้านนางพิศมัย เคนสิง - เขตบ้านดงบัง	เพื่อให้มีเส้นทางคมนาคมที่สะดวกปลอดภัยและได้มาตรฐาน	ปริมาณงาน ขนาดกว้าง ๔ ม. ยาว ๒,๐๐๐ ม. รวมพื้นที่ ๘,๐๐๐ ตรม.					๓๒๐,๐๐๐	๑ เส้น	ประชาชนที่สัญจรมีความสะดวกรวดเร็วในการคมนาคมขนส่งต่างๆ	กองช่าง
๖๕	ก่อสร้างท่อระบายน้ำฝาชัก หมู่ที่ ๔ จากบ้าน นายวิชัย สารคำ - หน้าวัดบ้านโนนทรายงาม	เพื่อแก้ไขปัญหาน้ำท่วมในชุมชนและไม่ให้น้ำท่วมขัง	ปริมาณงาน ยาว ๒๐๐ ม.			๒๒๘,๐๐๐			๒ ข้าง	สามารถแก้ไขปัญหาน้ำท่วมขังได้	กองช่าง
๖๖	ปรับปรุงท่อระบายน้ำฝาชัก หมู่ที่ ๔ จากหน้าวัดบ้านโนนทรายงาม - บ้านนาย ชาญชัย ศรียุทธ	เพื่อแก้ไขปัญหาน้ำท่วมในชุมชนและไม่ให้น้ำท่วมขัง	ปริมาณงาน ยาว ๒๐๐ ม.			๒๒๘,๐๐๐			๒ ข้าง	สามารถแก้ไขปัญหาน้ำท่วมขังได้	กองช่าง
๖๗	ก่อสร้างถนนดิน หมู่ที่ ๔ จากไร่ นายชาญชัย ขอบศิลป์ - ไร่ นาย ไส ประเสริฐ	เพื่อให้มีเส้นทางคมนาคมที่สะดวกปลอดภัยและได้มาตรฐาน	ปริมาณงาน ขนาดกว้าง ๕ ม. ยาว ๓๐๐ ม. รวมพื้นที่ ๑,๕๐๐ ตรม.				๖๐,๐๐๐		๑ เส้น	ประชาชนที่สัญจรมีความสะดวกรวดเร็วในการคมนาคมขนส่งต่างๆ	กองช่าง
๖๘	ก่อสร้างถนนลูกรัง หมู่ที่ ๔ จากบ้าน นายสมบุญณ์ บุญยืน - ไร่ นาย ไส ประเสริฐ	เพื่อให้มีเส้นทางคมนาคมที่สะดวกปลอดภัยและได้มาตรฐาน	ปริมาณงาน ขนาดกว้าง ๕ ม. ยาว ๓๐๐ ม. รวมพื้นที่ ๑,๕๐๐ ตรม.				๖๐,๐๐๐		๑ เส้น	ประชาชนที่สัญจรมีความสะดวกรวดเร็วในการคมนาคมขนส่งต่างๆ	กองช่าง
๖๙	ก่อสร้างทางระบายน้ำฝาชัก หมู่ที่ ๔ จากบ้าน นายภักดี เพิ่มพูน - บ้านนางสำลี สืบศรี	เพื่อแก้ไขปัญหาน้ำท่วมในชุมชนและไม่ให้น้ำท่วมขัง	ปริมาณงาน ยาว ๒๐๐ ม.				๒๒๘,๐๐๐		๒ ข้าง	สามารถแก้ไขปัญหาน้ำท่วมขังได้	กองช่าง
๗๐	ก่อสร้างถนนดิน หมู่ที่ ๔ จากนา นายสุริยันต์ สืบศรี - นานายชาญชัย ศรียุทธ	เพื่อให้มีเส้นทางคมนาคมที่สะดวกปลอดภัยและได้มาตรฐาน	ปริมาณงาน ขนาดกว้าง ๓ ม. ยาว ๔๐๐ ม. รวมพื้นที่ ๑,๒๐๐ ตรม.					๗๐,๐๐๐	๑ เส้น	ประชาชนที่สัญจรมีความสะดวกรวดเร็วในการคมนาคมขนส่งต่างๆ	กองช่าง
๗๑	ก่อสร้างถนน คสล. หมู่ที่ ๔ จากบ้าน นางแจ้ว สุนทรา - ไร่ นายบุญโฮม ศรีโหม	เพื่อให้มีเส้นทางคมนาคมที่สะดวกปลอดภัยและได้มาตรฐาน	ปริมาณงาน ขนาดกว้าง ๕ ม. ยาว ๒๕๐ ม. หน้า ๐.๑๕๕ ม. รวมพื้นที่ ๑,๒๕๐ ตรม.					๗๕๐,๐๐๐	๑ เส้น	ประชาชนที่สัญจรมีความสะดวกรวดเร็วในการคมนาคมขนส่งต่างๆ	กองช่าง
๗๒	ก่อสร้างทางระบายน้ำฝาชัก หมู่ที่ ๔ จากบ้าน นางหนูดีม ขอสุข - บ้านนางบุญชู บุปผา	เพื่อแก้ไขปัญหาน้ำท่วมในชุมชนและไม่ให้น้ำท่วมขัง	ปริมาณงาน ยาว ๒๐๐ ม.					๒๒๘,๐๐๐	๒ ข้าง	สามารถแก้ไขปัญหาน้ำท่วมขังได้	กองช่าง
๗๓	ก่อสร้างทางระบายน้ำฝาชัก หมู่ที่ ๔ จากบ้าน นายบุญร่วม กมลเลิศ - บ้านนาง เอ็มอร ขอบศิลป์	เพื่อแก้ไขปัญหาน้ำท่วมในชุมชนและไม่ให้น้ำท่วมขัง	ปริมาณงาน ยาว ๓๐๐ ม.					๓๔๘,๐๐๐	๒ ข้าง	สามารถแก้ไขปัญหาน้ำท่วมขังได้	กองช่าง

ที่	โครงการ/กิจกรรม	วัตถุประสงค์	เป้าหมาย (ผลผลิตของโครงการ)	งบประมาณและที่ผ่านมา					ตัวชี้วัด (KPI)	ผลที่คาดว่าจะได้รับ	หน่วยงาน ที่รับผิดชอบ
				๒๕๖๑ (บาท)	๒๕๖๒ (บาท)	๒๕๖๓ (บาท)	๒๕๖๔ (บาท)	๒๕๖๕ (บาท)			
๗๔	ก่อสร้างถนน คสล. หมู่ที่ ๔ จากบ้าน นายชายชัย ศรียุทธ - นานายสุรพล สุทธิอาคาร	เพื่อให้มีเส้นทางคมนาคมที่สะดวกปลอดภัยและได้มาตรฐาน	ปริมาณงาน ขนาดกว้าง ๕ ม. ยาว ๑๐๐ ม. หนา ๐.๑๕ ม. รวมพื้นที่ ๕๐๐ ตรม.					๓๐๐,๐๐๐	๑ เส้น	ประชาชนที่สัญจรมีความสะดวกรวดเร็วในการคมนาคมขนส่งต่างๆ	กองช่าง
๗๕	ก่อสร้างทางระบายน้ำผ่าซีก หมู่ที่ ๔ จากบ้าน นายสงวน สีบศรี - บ้านนางวันทา นาคะเกตุ	เพื่อแก้ไขปัญหาน้ำท่วมในชุมชนและไม่ให้น้ำท่วมขัง	ปริมาณงาน ยาว ๒๐๐ ม.					๒๒๘,๐๐๐	๒ ข้าง	สามารถแก้ไขปัญหาน้ำท่วมขังได้	กองช่าง
๗๖	ก่อสร้างทางระบายน้ำผ่าซีก หมู่ที่ ๔ จากบ้าน นายสมภาร แสงดี - บ้านนางราตรี ขวัญทอง	เพื่อแก้ไขปัญหาน้ำท่วมในชุมชนและไม่ให้น้ำท่วมขัง	ปริมาณงาน ยาว ๒๐๐ ม.					๒๒๘,๐๐๐	๑ ข้าง	สามารถแก้ไขปัญหาน้ำท่วมขังได้	กองช่าง
๗๗	ก่อสร้างทางระบายน้ำผ่าซีก หมู่ที่ ๔ จากบ้าน นายวงเดือน สีบศรี - บ้านนางจุม เวชกามา	เพื่อแก้ไขปัญหาน้ำท่วมในชุมชนและไม่ให้น้ำท่วมขัง	ปริมาณงาน ยาว ๒๐๐ ม.					๒๒๘,๐๐๐	๒ ข้าง	สามารถแก้ไขปัญหาน้ำท่วมขังได้	กองช่าง
๗๘	ก่อสร้างทางระบายน้ำผ่าซีก หมู่ที่ ๔ จากบ้าน นายแสง บัวจุม - บ้านนายธงชัย โคมรัมย์	เพื่อแก้ไขปัญหาน้ำท่วมในชุมชนและไม่ให้น้ำท่วมขัง	ปริมาณงาน ยาว ๒๐๐ ม.			๒๒๘,๐๐๐			๒ ข้าง	สามารถแก้ไขปัญหาน้ำท่วมขังได้	กองช่าง
๗๙	ก่อสร้างทางระบายน้ำผ่าซีก หมู่ที่ ๔ จากบ้าน นายสนอง แสงดี - บ้านนางวันทา นาคะเกตุ	เพื่อแก้ไขปัญหาน้ำท่วมในชุมชนและไม่ให้น้ำท่วมขัง	ปริมาณงาน ยาว ๒๕๐ ม.					๒๙๐,๐๐๐	๒ ข้าง	สามารถแก้ไขปัญหาน้ำท่วมขังได้	กองช่าง
๘๐	ก่อสร้างถนน คสล. หมู่ที่ ๔ จากบ้าน นายสว่าง จงรักษ์ - บ้านนายไสว กมลเลิศ	เพื่อให้มีเส้นทางคมนาคมที่สะดวกปลอดภัยและได้มาตรฐาน	ปริมาณงาน ขนาดกว้าง ๕ ม. ยาว ๑๐๐ ม. หนา ๐.๑๕ ม. รวมพื้นที่ ๕๐๐ ตรม.					๓๐๐,๐๐๐	๑ เส้น	ประชาชนที่สัญจรมีความสะดวกรวดเร็วในการคมนาคมขนส่งต่างๆ	กองช่าง
๘๑	ก่อสร้างถนนลูกรัง หมู่ที่ ๔ จากหนองเตียนห้า - สะพานบ้านดงบัง หมู่ที่ ๓	เพื่อให้มีเส้นทางคมนาคมที่สะดวกปลอดภัยและได้มาตรฐาน	ปริมาณงาน ขนาดกว้าง ๓ ม. ยาว ๓๐๐ ม. รวมพื้นที่ ๙๐๐ ตรม.					๕๐,๐๐๐	๑ เส้น	ประชาชนที่สัญจรมีความสะดวกรวดเร็วในการคมนาคมขนส่งต่างๆ	กองช่าง
๘๒	ก่อสร้างถนนลูกรัง หมู่ที่ ๔ จากแยกไร่บางบุญรอด ดงบัง - สามแยกไร่บางแสง นักร้อง	เพื่อให้มีเส้นทางคมนาคมที่สะดวกปลอดภัยและได้มาตรฐาน	ปริมาณงาน ขนาดกว้าง ๔ ม. ยาว ๓๐๐ ม. รวมพื้นที่ ๑,๒๐๐ ตรม.					๔๘,๐๐๐	๑ เส้น	ประชาชนที่สัญจรมีความสะดวกรวดเร็วในการคมนาคมขนส่งต่างๆ	กองช่าง
๘๓	ก่อสร้างถนนลูกรัง หมู่ที่ ๔ จากแยกนา นางประนอม จันสด - ที่นางบัวเรียน จันใด	เพื่อให้มีเส้นทางคมนาคมที่สะดวกปลอดภัยและได้มาตรฐาน	ปริมาณงาน ขนาดกว้าง ๔ ม. ยาว ๔๐๐ ม. รวมพื้นที่ ๑,๖๐๐ ตรม.					๖๔,๐๐๐	๑ เส้น	ประชาชนที่สัญจรมีความสะดวกรวดเร็วในการคมนาคมขนส่งต่างๆ	กองช่าง

ที่	โครงการ/กิจกรรม	วัตถุประสงค์	เป้าหมาย (ผลผลิตของโครงการ)	งบประมาณและที่ผ่านมา					ตัวชี้วัด (KPI)	ผลที่คาดว่าจะได้รับ	หน่วยงาน ที่รับผิดชอบ
				๒๕๖๑ (บาท)	๒๕๖๒ (บาท)	๒๕๖๓ (บาท)	๒๕๖๔ (บาท)	๒๕๖๕ (บาท)			
๘๔	ก่อสร้างถนนดิน หมู่ที่ ๔ จากไร่นายวิชัย สาระคำ - เขตบ้านดงบัง หมู่ที่ ๓	เพื่อให้มีเส้นทางคมนาคมที่สะดวกปลอดภัยและได้มาตรฐาน	ปริมาณงาน ขนาดกว้าง ๖ ม. ยาว ๑,๐๐๐ ม. รวมพื้นที่ ๖,๐๐๐ ตรม.					๓๐๐,๐๐๐	๑ เส้น	ประชาชนที่สัญจรมีความสะดวกรวดเร็วในการคมนาคมขนส่งต่างๆ	กองช่าง
๘๕	ก่อสร้างถนน คสล. หมู่ที่ ๔ จากบ้าน นายทักษิณ สืบศรี-ไร่นายพงษ์ สืบศรี	เพื่อให้มีเส้นทางคมนาคมที่สะดวกปลอดภัยและได้มาตรฐาน	ปริมาณงาน ขนาดกว้าง ๕ ม. ยาว ๑๔๐ ม. รวมพื้นที่ ๗๐๐ ตรม.					๓๘๑,๕๐๐	๑ เส้น	ประชาชนที่สัญจรมีความสะดวกรวดเร็วในการคมนาคมขนส่งต่างๆ	กองช่าง
๘๖	ซ่อมแซมถนนลาดยาง หมู่ที่ ๔ จากบ้านนายเพชร ประเสริฐ - สามแยกบ้าน นายธงชัย โคมรัมย์	เพื่อให้มีเส้นทางคมนาคมที่สะดวกปลอดภัยและได้มาตรฐาน	ปริมาณงาน ขนาดกว้าง ๕ ม. ยาว ๑๖๕ ม. รวมพื้นที่ ๘๒๕ ตรม.					๔๔๙,๖๐๐	๑ เส้น	ประชาชนที่สัญจรมีความสะดวกรวดเร็วในการคมนาคมขนส่งต่างๆ	กองช่าง
๘๗	ก่อสร้างถนน คสล. หมู่ที่ ๔ จากบ้านนายสว่าง จงรักษ์ - วัดบ้านโนนทรายงาม	เพื่อให้มีเส้นทางคมนาคมที่สะดวกปลอดภัยและได้มาตรฐาน	ปริมาณงาน ขนาดกว้าง ๕ ม. ยาว ๓๒๐ ม. รวมพื้นที่ ๑,๖๐๐ ตรม.					๘๗๒,๐๐๐	๑ เส้น	ประชาชนที่สัญจรมีความสะดวกรวดเร็วในการคมนาคมขนส่งต่างๆ	กองช่าง
๘๘	ก่อสร้างถนน คสล. หมู่ที่ ๔ จากบ้าน นางสมจิต คำโสร่ง - สีแยกไร่นายหนูจันทร์ ประเสริฐ	เพื่อให้มีเส้นทางคมนาคมที่สะดวกปลอดภัยและได้มาตรฐาน	ปริมาณงาน ขนาดกว้าง ๕ ม. ยาว ๒๑๐ ม. รวมพื้นที่ ๑,๐๕๐ ตรม.					๕๗๒,๐๐๐	๑ เส้น	ประชาชนที่สัญจรมีความสะดวกรวดเร็วในการคมนาคมขนส่งต่างๆ	กองช่าง
๘๙	ก่อสร้างถนน คสล. หมู่ที่ ๕ จากบ้าน นางหนูเอียง ชุมทอง - บ้านนายนิพน เวชกามา	เพื่อให้มีเส้นทางคมนาคมที่สะดวกปลอดภัยและได้มาตรฐาน	ปริมาณงาน ขนาดกว้าง ๕ ม. ยาว ๑๒๐ ม. หนา ๐.๑๕ ม. รวมพื้นที่ ๖๐๐ ตรม.			๓๖๐,๐๐๐			๑ เส้น	ประชาชนที่สัญจรมีความสะดวกรวดเร็วในการคมนาคมขนส่งต่างๆ	กองช่าง
๙๐	ก่อสร้างถนนลูกรัง หมู่ที่ ๕ จากบ้าน นายวิจิตร ดงบัง - ถนนหน่อต้อยอุบลมณี	เพื่อให้มีเส้นทางคมนาคมที่สะดวกปลอดภัยและได้มาตรฐาน	ปริมาณงาน ขนาดกว้าง ๕ ม. ยาว ๑,๐๐๐ ม. รวมพื้นที่ ๕,๐๐๐ ตรม.			๒๐๐,๐๐๐			๑ เส้น	ประชาชนที่สัญจรมีความสะดวกรวดเร็วในการคมนาคมขนส่งต่างๆ	กองช่าง
๙๑	ก่อสร้างถนน คสล. หมู่ที่ ๕ จากบ้าน นางกองศรี สืบศรี - ถนนเชื่อมระหว่างบ้านดงบัง - หนองคู	เพื่อให้มีเส้นทางคมนาคมที่สะดวกปลอดภัยและได้มาตรฐาน	ปริมาณงาน ขนาดกว้าง ๕ ม. ยาว ๑๐๐ ม. หนา ๐.๑๕ ม. รวมพื้นที่ ๕๐๐ ตรม.			๓๐๐,๐๐๐			๑ เส้น	ประชาชนที่สัญจรมีความสะดวกรวดเร็วในการคมนาคมขนส่งต่างๆ	กองช่าง
๙๒	ก่อสร้างถนน คสล. หมู่ที่ ๕ จากบ้าน นายวิวัตร ก้อนผา - ถนนลาดยางบ้านหนองคู หมู่ที่ ๒	เพื่อให้มีเส้นทางคมนาคมที่สะดวกปลอดภัยและได้มาตรฐาน	ปริมาณงาน ขนาดกว้าง ๕ ม. ยาว ๕๐ ม. หนา ๐.๑๕ ม. รวมพื้นที่ ๕๐๐ ตรม.				๓๐๐,๐๐๐		๑ เส้น	ประชาชนที่สัญจรมีความสะดวกรวดเร็วในประชาชนที่สัญจร	กองช่าง
๙๓	ก่อสร้างถนน คสล. หมู่ที่ ๕ จากบ้าน นายจรูญ - ถนนลาดยาง	เพื่อให้มีเส้นทางคมนาคมที่สะดวกปลอดภัยและได้มาตรฐาน	ปริมาณงาน ขนาดกว้าง ๕ ม. ยาว ๑๘ ม. หนา ๐.๑๕ ม. รวมพื้นที่ ๙๐ ตรม.			๔๙,๐๐๐			๑ เส้น	ประชาชนที่สัญจรมีความสะดวกรวดเร็วในประชาชนที่สัญจร	กองช่าง

ที่	โครงการ/กิจกรรม	วัตถุประสงค์	เป้าหมาย (ผลผลิตของโครงการ)	งบประมาณและที่ผ่านมา					ตัวชี้วัด (KPI)	ผลที่คาดว่าจะได้รับ	หน่วยงาน ที่รับผิดชอบ
				๒๕๖๑ (บาท)	๒๕๖๒ (บาท)	๒๕๖๓ (บาท)	๒๕๖๔ (บาท)	๒๕๖๕ (บาท)			
๙๔	ก่อสร้างถนน คสล. หมู่ที่ ๕ จากบ้าน นายสมาน ชูวงษ์ - ถนนลาดยาง	เพื่อให้มีเส้นทางคมนาคมที่สะดวกปลอดภัยและได้มาตรฐาน	ปริมาณงาน ขนาดกว้าง ๕ ม. ยาว ๑๖ ม. หน้า ๐.๑๕ ม. รวมพื้นที่ ๘๐ ตรม.			๔๓,๐๐๐			๑ เส้น	ประชาชนที่สัญจรมีความสะดวกรวดเร็วในประชาชนที่สัญจร	กองช่าง
๙๕	ก่อสร้างถนน คสล. หมู่ที่ ๕ จากบ้าน นางศิริพักตร์ - สามแยกสวน นายชัยพร อ่างคำ	เพื่อให้มีเส้นทางคมนาคมที่สะดวกปลอดภัยและได้มาตรฐาน	ปริมาณงาน ขนาดกว้าง ๕ ม. ยาว ๕๐ ม. หน้า ๐.๑๕ ม. รวมพื้นที่ ๒๕๐ ตรม.			๑๓๖,๐๐๐			๑ เส้น	ประชาชนที่สัญจรมีความสะดวกรวดเร็วในประชาชนที่สัญจร	กองช่าง
๙๖	ก่อสร้างถนน คสล. หมู่ที่ ๕ จากบ้าน นายหวิ่น ขอสุข - ถนนลาดยางบ้านหนองคู ดงบัง	เพื่อให้มีเส้นทางคมนาคมที่สะดวกปลอดภัยและได้มาตรฐาน	ปริมาณงาน ขนาดกว้าง ๕ ม. ยาว ๑๑๐ ม. หน้า ๐.๑๕ ม. รวมพื้นที่ ๕๕๐ ตรม.			๒๙๙,๐๐๐			๑ เส้น	ประชาชนที่สัญจรมีความสะดวกรวดเร็วในประชาชนที่สัญจร	กองช่าง
๙๗	ก่อสร้างถนนลูกรัง หมู่ที่ ๕ จากนา นายทองพูล หนูจิตร - ที่นา นายพนม สุทธิอาคาร	เพื่อให้มีเส้นทางคมนาคมที่สะดวกปลอดภัยและได้มาตรฐาน	ปริมาณงาน ขนาดกว้าง ๓ ม. ยาว ๔๕๐ ม. รวมพื้นที่ ๑,๓๕๐ ตรม.					๕๔,๐๐๐	๑ เส้น	ประชาชนที่สัญจรมีความสะดวกรวดเร็วในประชาชนที่สัญจร	กองช่าง
๙๘	ก่อสร้างถนนลูกรัง หมู่ที่ ๕ (ลำห้วยถ่ม) จากสะพานข้ามบ้านชุมเงิน - ที่นา นางบุญสี ตันตารัตน์	เพื่อให้มีเส้นทางคมนาคมที่สะดวกปลอดภัยและได้มาตรฐาน	ปริมาณงาน ขนาดกว้าง ๓ ม. ยาว ๔๕๐ ม. รวมพื้นที่ ๑,๓๕๐ ตรม.					๕๔,๐๐๐	๑ เส้น	ประชาชนที่สัญจรมีความสะดวกรวดเร็วในประชาชนที่สัญจร	กองช่าง
๙๙	ก่อสร้างถนน คสล. หมู่ที่ ๕ จากนา นายถลา เดชธงศรี - สี่แยกบ้านนายสำนวน อดกลั่น	เพื่อให้มีเส้นทางคมนาคมที่สะดวกปลอดภัยและได้มาตรฐาน	ปริมาณงาน ขนาดกว้าง ๕ ม. ยาว ๑๒๐ ม. หน้า ๐.๑๕ ม. รวมพื้นที่ ๖๐๐ ตรม.				๓๖๐,๐๐๐		๑ เส้น	ประชาชนที่สัญจรมีความสะดวกรวดเร็วในการคมนาคมขนส่งต่างๆ	กองช่าง
๑๐๐	ก่อสร้างถนน คสล. หมู่ที่ ๕ จากบ้าน นายไพฑูรย์ ประเสริฐ - ถนนเชื่อมหมู่ที่ ๓	เพื่อให้มีเส้นทางคมนาคมที่สะดวกปลอดภัยและได้มาตรฐาน	ปริมาณงาน ขนาดกว้าง ๕ ม. ยาว ๑๐๐ ม. หน้า ๐.๑๕ ม. รวมพื้นที่ ๕๐๐ ตรม.			๓๐๐,๐๐๐			๑ เส้น	ประชาชนที่สัญจรมีความสะดวกรวดเร็วในการคมนาคมขนส่งต่างๆ	กองช่าง
๑๐๑	ก่อสร้างทางระบายน้ำระบบปิด (ใต้ดิน) จากร้านคุณใจ - บ้านนางละมัย คำรัมย์	เพื่อแก้ไขปัญหาน้ำท่วมในชุมชนและไม่ให้น้ำท่วมขัง	ปริมาณงาน ยาว ๑๒๐ ม.			๖๐,๐๐๐			๒ ข้าง	สามารถแก้ไขปัญหาน้ำท่วมขังได้	กองช่าง
๑๐๒	ก่อสร้างทางระบายน้ำผ่าซีก หมู่ที่ ๕ จากร้านค้า นายแสวง มณีสาย - บ้านนางพรมมา ทองใส	เพื่อแก้ไขปัญหาน้ำท่วมในชุมชนและไม่ให้น้ำท่วมขัง	ปริมาณงาน ยาว ๑๒๐ ม.			๙๔,๐๐๐			๒ ข้าง	สามารถแก้ไขปัญหาน้ำท่วมขังได้	กองช่าง
๑๐๓	ก่อสร้างทางระบายน้ำผ่าซีก หมู่ที่ ๕ จากบ้าน นายสมคิด แสนลำโรง บ้านนางพรมมา ทองใส	เพื่อแก้ไขปัญหาน้ำท่วมในชุมชนและไม่ให้น้ำท่วมขัง	ปริมาณงาน ยาว ๒๔๐ ม.					๒๖๘,๘๐๐	๒ ข้าง	สามารถแก้ไขปัญหาน้ำท่วมขังได้	กองช่าง

ที่	โครงการ/กิจกรรม	วัตถุประสงค์	เป้าหมาย (ผลผลิตของโครงการ)	งบประมาณและที่ผ่านมา					ตัวชี้วัด (KPI)	ผลที่คาดว่าจะได้รับ	หน่วยงาน ที่รับผิดชอบ
				๒๕๖๑ (บาท)	๒๕๖๒ (บาท)	๒๕๖๓ (บาท)	๒๕๖๔ (บาท)	๒๕๖๕ (บาท)			
๑๐๔	ก่อสร้างถนน คสล. หมู่ที่ ๕ จากบ้าน นางกองศรี ไตรยขัน - บ้านนายวิระศักดิ์ ศรีเมือง	เพื่อให้มีเส้นทางคมนาคมที่สะดวกปลอดภัยและได้มาตรฐาน	ปริมาณงาน ขนาดกว้าง ๕ ม. ยาว ๑๐๐ ม. หนา ๐.๑๕ ม. รวมพื้นที่ ๕๐๐ ตรม.					๓๐๐,๐๐๐	๑ เส้น	ประชาชนที่สัญจรมีความสะดวกรวดเร็วในการคมนาคมขนส่งต่างๆ	กองช่าง
๑๐๕	ก่อสร้างถนนลูกรัง พร้อมลงหินคลุก ม.๕ จากโนนม่วง - ที่นายนายจรยา ดงบัง	เพื่อให้มีเส้นทางคมนาคมที่สะดวกปลอดภัยและได้มาตรฐาน	ปริมาณงาน ขนาดกว้าง ๕ ม. ช่วงที่ ๑ ยาว ๑,๐๐๐ม. ช่วงที่ ๒ ยาว ๑,๐๐๐ม.			๒๕๐,๐๐๐	๒๕๐,๐๐๐		๑ เส้น	ประชาชนที่สัญจรมีความสะดวกรวดเร็วในการคมนาคมขนส่งต่างๆ	กองช่าง
๑๐๖	ก่อสร้างรางระบายน้ำผ่าซีก หมู่ที่ ๕ จากบ้าน นายแสวง มณีสาย - บ้านนายสุริยันต์ ประเสริฐ	เพื่อแก้ไขปัญหาน้ำท่วมในชุมชนและไม่ให้น้ำท่วมขัง	ปริมาณงาน ยาว ๑๐๐ ม. สองข้างทาง ช่วงที่ ๒ ยาว ๑,๐๐๐ม.			๗๘,๐๐๐			๒ ข้าง	สามารถแก้ไขปัญหาน้ำท่วมขังได้	กองช่าง
๑๐๗	ก่อสร้างรางระบายน้ำผ่าซีก หมู่ที่ ๕ จากบ้าน นางดวงสมร ราษฎร์ดี - บ้านนายวิชัย คำผา	เพื่อแก้ไขปัญหาน้ำท่วมในชุมชนและไม่ให้น้ำท่วมขัง	ปริมาณงาน ยาว ๑๐๐ ม. ช่วงที่ ๒ ยาว ๑,๐๐๐ม. ช่วงที่ ๑ ยาว ๑,๐๐๐ม.				๗๘,๐๐๐	๗๘,๐๐๐	๑ ข้าง	สามารถแก้ไขปัญหาน้ำท่วมขังได้	กองช่าง
๑๐๘	ก่อสร้างถนนดินพร้อมลูกรัง หมู่ที่ ๕ จากถนนอรุณประเสริฐ - ไร่นายพรชัย ไชยวานิชยกุล	เพื่อให้มีเส้นทางคมนาคมที่สะดวกปลอดภัยและได้มาตรฐาน	ปริมาณงาน ขนาดกว้าง ๖ ม. ยาว ๑,๐๐๐ ม. รวมพื้นที่ ๖,๐๐๐ ตรม.			๒๔๐,๐๐๐			๑ เส้น	ประชาชนที่สัญจรมีความสะดวกรวดเร็วในการคมนาคมขนส่งต่างๆ	กองช่าง
๑๐๙	ขยายเขตถนนใหม่เพื่อก่อสร้างถนนดิน หมู่ที่ ๕ จากบ้าน นายพิจิตร ดงบัง - ถนนอรุณประเสริฐ	เพื่อให้มีเส้นทางคมนาคมที่สะดวกปลอดภัยและได้มาตรฐาน	ปริมาณงาน ๑,๐๐๐ เมตร					๓๐๐,๐๐๐	๑ เส้น	ประชาชนที่สัญจรมีความสะดวกรวดเร็วในประชาชนที่สัญจร	กองช่าง
๑๑๐	ขยายเขตถนนใหม่เพื่อก่อสร้างถนนดิน หมู่ที่ ๕ จากบ้าน นางเต่า สิบศรี - ไร่ นาง บานเย็น สิบศรี	เพื่อให้มีเส้นทางคมนาคมที่สะดวกปลอดภัยและได้มาตรฐาน	ปริมาณงาน ๑,๐๐๐ เมตร					๓๐๐,๐๐๐	๑ เส้น	ประชาชนที่สัญจรมีความสะดวกรวดเร็วในประชาชนที่สัญจร	กองช่าง
๑๑๑	ก่อสร้างถนน คสล. หมู่ที่ ๖ จากที่น่านางเยี่ยม - แยกนายนายประสิทธิ์ ชันเงิน	เพื่อให้มีเส้นทางคมนาคมที่สะดวกปลอดภัยและได้มาตรฐาน	ปริมาณงาน กว้าง ๔ ม. ช่วงที่ ๑ ยาว ๓๐๐ ม. ช่วงที่ ๒ ยาว ๓๐๐ ม. รวมพื้นที่ ๒,๔๐๐ ตรม.			๖๕๓,๐๐๐	๖๕๓,๐๐๐		๑ เส้น	ประชาชนที่สัญจรมีความสะดวกรวดเร็วในการคมนาคมขนส่งต่างๆ	กองช่าง
๑๑๒	ก่อสร้างถนน คสล. หมู่ที่ ๖ จากที่แยกนายนายประสิทธิ์ ชันเงิน - สี่แยกทางไปบ้านคำเกิด	เพื่อให้มีเส้นทางคมนาคมที่สะดวกปลอดภัยและได้มาตรฐาน	ปริมาณงาน กว้าง ๕ ม. ยาว ๑๐๐ ม. หนา ๐.๑๕ ม. รวมพื้นที่ ๕๐๐ ตรม.			๓๐๐,๐๐๐			๑ เส้น	ประชาชนที่สัญจรมีความสะดวกรวดเร็วในการคมนาคมขนส่งต่างๆ	กองช่าง
๑๑๓	ก่อสร้างทางระบายน้ำระบบปิด (ใต้ดิน) บ้านนายวิทยา พลไชย - บ้านนายจรูญ	เพื่อแก้ไขปัญหาน้ำท่วมในชุมชนและไม่ให้น้ำท่วมขัง	ปริมาณงาน ยาว ๕ ม.			๑๐,๐๐๐			๑ ข้าง	สามารถแก้ไขปัญหาน้ำท่วมขังได้	กองช่าง

ที่	โครงการ/กิจกรรม	วัตถุประสงค์	เป้าหมาย (ผลผลิตของโครงการ)	งบประมาณและที่ผ่านมา					ตัวชี้วัด (KPI)	ผลที่คาดว่าจะได้รับ	หน่วยงาน ที่รับผิดชอบ
				๒๕๖๑ (บาท)	๒๕๖๒ (บาท)	๒๕๖๓ (บาท)	๒๕๖๔ (บาท)	๒๕๖๕ (บาท)			
๑๑๔	ซ่อมแซมถนนลูกรัง หมู่ที่ ๖ จากที่นา นางพิศ บุญทศ - ไร่พอสสมบัติ ชาวผิว	เพื่อให้มีเส้นทางคมนาคมที่ สะดวกปลอดภัยและได้ มาตรฐาน	ปริมาณงาน กว้าง ๕ ม. ยาว ๓๐๐ ม. รวมพื้นที่ ๑,๕๐๐ ตรม.					๖๐,๐๐๐	๑ เส้น	ประชาชนที่สัญจรมี ความสะดวกรวดเร็วใน การคมนาคมขนส่งต่างๆ	กองช่าง
๑๑๕	ก่อสร้างถนน คสล.หมู่ที่ ๖ จากที่นา นายประสิทธิ์ ชันเงิน - หนองสวนหลวง	เพื่อให้มีเส้นทางคมนาคมที่ สะดวกปลอดภัยและได้ มาตรฐาน	ปริมาณงาน กว้าง ๕ ม. ยาว ๑๕๐ ม. รวมพื้นที่ ๗๕๐ ตรม.					๔๐๘,๐๐๐	๑ เส้น	ประชาชนที่สัญจรมี ความสะดวกรวดเร็วใน การคมนาคมขนส่งต่างๆ	กองช่าง
๑๑๖	ก่อสร้างรางระบายระบบปิด (ธนาคารน้ำใต้ดิน) จากซอยหลังบ้านนางปัสสา ชันเงิน - บ้านนางพวงพยอม ผลจันทร์	เพื่อแก้ไขปัญหาน้ำท่วมใน ชุมชนและไม่ให้น้ำท่วมขัง	ปริมาณงาน ยาว ๔๐ ม. ช่วงที่ ๒ นาว ๑,๐๐๐ม. ช่วงที่ ๒ นาว ๑,๐๐๐ม.			๒๐,๐๐๐			๑ ซ้ำง	สามารถแก้ไขปัญหาน้ำ ท่วมขังได้	กองช่าง
๑๑๗	ก่อสร้างถนน คสล. หมู่ที่ ๗ จากถนนลาดยางสวนไผ่ - บ้านนางไกล่รุ่ง ชำนาญ	เพื่อให้มีเส้นทางคมนาคมที่ สะดวกปลอดภัยและได้ มาตรฐาน	ปริมาณงาน ขนาดกว้าง ๓ ม. ยาว ๑๒๐ ม. หน้า ๐.๑๕ ม. รวมพื้นที่ ๓๖๐ ตรม.			๒๑๖,๐๐๐			๑ เส้น	ประชาชนที่สัญจรมี ความสะดวกรวดเร็วใน การคมนาคมขนส่งต่างๆ	กองช่าง
๑๑๘	ก่อสร้างถนน ลูกรัง หมู่ที่ ๗ จากถนนอรุณประเสริฐ - บ้านนายสยาม ชันเงิน	เพื่อให้มีเส้นทางคมนาคมที่ สะดวกปลอดภัยและได้ มาตรฐาน	ปริมาณงาน ขนาดกว้าง ๓ ม. ยาว ๒๐๐ ม. รวมพื้นที่ ๖๐๐ ตรม.			๕๐,๐๐๐			๑ เส้น	ประชาชนที่สัญจรมี ความสะดวกรวดเร็วใน การคมนาคมขนส่งต่างๆ	กองช่าง
๑๑๙	ก่อสร้างถนน คสล. หมู่ที่ ๗ จากถนนลาดยาง - บ้านนางสมรัก ปัญจรัตน์	เพื่อให้มีเส้นทางคมนาคมที่ สะดวกปลอดภัยและได้มาตรฐาน	ปริมาณงาน ขนาดกว้าง ๓ ม. ยาว ๑๐๐ ม. รวมพื้นที่ ๓๐๐ ตรม.			๑๘๐,๐๐๐			๑ เส้น	ประชาชนที่สัญจรมี ความสะดวกรวดเร็ว	กองช่าง
๑๒๐	ก่อสร้างถนนลูกรัง หมู่ที่ ๗ จากถนนลาดยางสวนไผ่ - ที่นา นางแซม วรเนตร	เพื่อให้มีเส้นทางคมนาคมที่ สะดวกปลอดภัยและได้ มาตรฐาน	ปริมาณงาน ขนาดกว้าง ๓ ม. ยาว ๒๐๐ ม. หน้า ๐.๑๕ ม. รวมพื้นที่ ๖๐๐ ตรม.				๓๖๐,๐๐๐		๑ เส้น	ประชาชนที่สัญจรมี ความสะดวกรวดเร็วใน การคมนาคมขนส่งต่างๆ	กองช่าง
๑๒๑	ก่อสร้างถนน คสล. หมู่ที่ ๗ จากนา นางพรรณิ บุญล้ำ - ที่นา นายอาคม ประสงค์ทรัพย์	เพื่อให้มีเส้นทางคมนาคมที่ สะดวกปลอดภัยและได้ มาตรฐาน	ปริมาณงาน ขนาดกว้าง ๖ ม. ช่วงที่ ๑ ยาว ๑๐๐ ม. ช่วงที่ ๒ ยาว ๑๐๐ ม. รวมพื้นที่ ๑,๒๐๐ ตรม.			๓๖๐,๐๐๐	๓๖๐,๐๐๐		๑ เส้น	ประชาชนที่สัญจรมี ความสะดวกรวดเร็วใน การคมนาคมขนส่งต่างๆ	กองช่าง
๑๒๒	ก่อสร้างถนนลูกรัง หมู่ที่ ๗ จากถนนอรุณประเสริฐ - ไร่ นายสาคร ชันเงิน	เพื่อให้มีเส้นทางคมนาคมที่ สะดวกปลอดภัยและได้ มาตรฐาน	ปริมาณงาน ขนาดกว้าง ๔ ม. ยาว ๒๐๐ ม. รวมพื้นที่ ๘๐๐ ตรม.			๓๒,๐๐๐			๑ เส้น	ประชาชนที่สัญจรมี ความสะดวกรวดเร็วใน การคมนาคมขนส่งต่างๆ	กองช่าง
๑๒๓	ก่อสร้างถนนลูกรัง หมู่ที่ ๗ จากไร่นายสุนทร พงษ์ผิ้อฮี - ไร่ นางศิริพร ชันเงิน	เพื่อให้มีเส้นทางคมนาคมที่ สะดวกปลอดภัยและได้ มาตรฐาน	ปริมาณงาน ขนาดกว้าง ๕ ม. ยาว ๕๐๐ ม. รวมพื้นที่ ๒,๕๐๐ ตรม.			๑๐๐,๐๐๐			๑ เส้น	ประชาชนที่สัญจรมี ความสะดวกรวดเร็วใน การคมนาคมขนส่งต่างๆ	กองช่าง

ที่	โครงการ/กิจกรรม	วัตถุประสงค์	เป้าหมาย (ผลผลิตของโครงการ)	งบประมาณและที่ผ่านมา					ตัวชี้วัด (KPI)	ผลที่คาดว่าจะได้รับ	หน่วยงาน ที่รับผิดชอบ
				๒๕๖๑ (บาท)	๒๕๖๒ (บาท)	๒๕๖๓ (บาท)	๒๕๖๔ (บาท)	๒๕๖๕ (บาท)			
๑๒๔	ก่อสร้างถนนลูกรัง หมู่ที่ ๗ จากไร่ น.ส. นฤมล พลไชย - ไร่นายทองสา มีแก้ว	เพื่อให้มีเส้นทางคมนาคมที่ สะดวกปลอดภัยและได้ มาตรฐาน	ปริมาณงาน ขนาดกว้าง ๔ ม. ยาว ๑๐๐ ม. รวมพื้นที่ ๔๐๐ ตรม.		๒๐,๐๐๐				๑ เส้น	ประชาชนที่สัญจรมี ความสะดวกรวดเร็วใน การคมนาคมขนส่งต่างๆ	กองช่าง
๑๒๕	ซ่อมสร้างถนนลาดยางและเสริมผิว ลาดยางแอสฟัลต์ติกคอนกรีต จากถนนอรุณประเสริฐ-บ้านนายประมวล	เพื่อให้มีเส้นทางคมนาคมที่ สะดวกปลอดภัยและได้ มาตรฐาน	ปริมาณงาน ขนาดกว้าง ๖ ม. ยาว ๑๐๐ ม. รวมพื้นที่ ๖๐๐ ตรม.			๓๖๐,๐๐๐			๑ เส้น	ประชาชนที่สัญจรมี ความสะดวกรวดเร็วใน การคมนาคมขนส่งต่างๆ	กองช่าง
๑๒๖	ก่อสร้างถนนลูกรัง หมู่ที่ ๗ จากบ้านนางแว นันแป - บ้านนางดาราร	เพื่อให้มีเส้นทางคมนาคมที่ สะดวกปลอดภัยและได้ มาตรฐาน	ปริมาณงาน ขนาดกว้าง ๓ ม. ยาว ๒๐๐ ม. รวมพื้นที่ ๖๐๐ ตรม.		๒๔,๐๐๐				๑ เส้น	ประชาชนที่สัญจรมี ความสะดวกรวดเร็วใน การคมนาคมขนส่งต่างๆ	กองช่าง
๑๒๗	ก่อสร้างถนน คสล. หมู่ที่ ๗ จากบ้านนางแว นันแป - บ้านนางดาราร	เพื่อให้มีเส้นทางคมนาคมที่ สะดวกปลอดภัยและได้ มาตรฐาน	ปริมาณงาน ขนาดกว้าง ๓ ม. ยาว ๖๐ ม. หนา ๐.๑๕ ม. รวมพื้นที่ ๑๘๐ ตรม.			๑๑๑,๖๐๐			๑ เส้น	ประชาชนที่สัญจรมี ความสะดวกรวดเร็วใน การคมนาคมขนส่งต่างๆ	กองช่าง
๑๒๘	ก่อสร้างถนน คสล. หมู่ที่ ๗ จากบ้าน นางรัชใจ ชันเงิน - บ้านนายสมใจ ชันเงิน	เพื่อให้มีเส้นทางคมนาคมที่ สะดวกปลอดภัยและได้ มาตรฐาน	ปริมาณงาน ขนาดกว้าง ๔ ม. ช่วงที่ ๑ ยาว ๑๕๐ ม. ช่วงที่ ๒ ยาว ๑๕๐ ม. รวมพื้นที่ ๑,๒๐๐ ตรม.				๓๖๐,๐๐๐	๓๖๐,๐๐๐	๑ เส้น	ประชาชนที่สัญจรมี ความสะดวกรวดเร็วใน การคมนาคมขนส่งต่างๆ	กองช่าง
๑๒๙	ปรับปรุงถนนลูกรัง หมู่ที่ ๗ จากไร่นางเหรียญ - ไร่นางละเอียต สิมมา	เพื่อให้มีเส้นทางคมนาคมที่ สะดวกปลอดภัยและได้ มาตรฐาน	ปริมาณงาน ขนาดกว้าง ๔ ม. ยาว ๑,๐๐๐ ม. รวมพื้นที่ ๔,๐๐๐ ตรม.			๑๖๐,๐๐๐			๑ เส้น	ประชาชนที่สัญจรมี ความสะดวกรวดเร็วใน การคมนาคมขนส่งต่างๆ	กองช่าง
๑๓๐	ก่อสร้างถนนลูกรัง หมู่ที่ ๗ จากบ้านนายอากม ประสงค์ทรัพย์ - ไร่นายวิสิทธิ์ ปุริสา	เพื่อให้มีเส้นทางคมนาคมที่ สะดวกปลอดภัยและได้ มาตรฐาน	ปริมาณงาน ขนาดกว้าง ๔ ม. ยาว ๑,๔๕๐ ม. รวมพื้นที่ ๕,๘๐๐ ตรม.		๑๕๐,๐๐๐				๑ เส้น	ประชาชนที่สัญจรมี ความสะดวกรวดเร็วใน การคมนาคมขนส่งต่างๆ	กองช่าง
๑๓๑	ก่อสร้างถนนลูกรังรอบบริเวณหนองลิม หมู่ที่ ๗	เพื่อให้มีเส้นทางรอบบริเวณ หนองลิม	ปริมาณงาน กว้าง ๖ ม. ยาว ๔๐๐ ม.รวมพื้นที่ ๒,๔๐๐ ตรม.		๑๐๐,๐๐๐				๑ แห่ง	ประชาชนที่สัญจรมี ความสะดวก	กองช่าง
๑๓๒	ก่อสร้างถนนลูกรัง หมู่ที่ ๗ จากที่ไร่ นางลำตวน ชันเงิน - ไร่ นางสมร สายคำวงษ์	เพื่อให้มีเส้นทางคมนาคมที่ สะดวกปลอดภัยและได้ มาตรฐาน	ปริมาณงาน ขนาดกว้าง ๔ ม. ยาว ๕๐๐ ม. รวมพื้นที่ ๒,๐๐๐ ตรม.			๑๗๐,๐๐๐			๑ เส้น	ประชาชนที่สัญจรมี ความสะดวกรวดเร็วใน การคมนาคมขนส่งต่างๆ	กองช่าง
๑๓๓	ก่อสร้างถนนลูกรัง หมู่ที่ ๗ จากไร่นางลำตวน ชันเงิน - ไร่นางหนูพา พลไชย	เพื่อให้มีเส้นทางคมนาคมที่ สะดวกปลอดภัยและได้ มาตรฐาน	ปริมาณงาน ขนาดกว้าง ๔ ม. ยาว ๕๐๐ ม. รวมพื้นที่ ๒,๐๐๐ ตรม.				๑๗๐,๐๐๐		๑ เส้น	ประชาชนที่สัญจรมี ความสะดวกรวดเร็วใน การคมนาคมขนส่งต่างๆ	กองช่าง

ที่	โครงการ/กิจกรรม	วัตถุประสงค์	เป้าหมาย (ผลผลิตของโครงการ)	งบประมาณและที่ผ่านมา					ตัวชี้วัด (KPI)	ผลที่คาดว่าจะได้รับ	หน่วยงาน ที่รับผิดชอบ
				๒๕๖๑ (บาท)	๒๕๖๒ (บาท)	๒๕๖๓ (บาท)	๒๕๖๔ (บาท)	๒๕๖๕ (บาท)			
๑๓๔	ก่อสร้างถนนลูกรัง หมู่ที่ ๗ จากไร่ นายถาวร - ไร่นางหนูพา พลไชย	เพื่อให้มีเส้นทางคมนาคมที่สะดวกปลอดภัยและได้มาตรฐาน	ปริมาณงาน ขนาดกว้าง ๔ ม. ยาว ๑,๐๐๐ ม. รวมพื้นที่ ๔,๐๐๐ ตรม.			๑๖๐,๐๐๐			๑ เส้น	ประชาชนที่สัญจรมีความสะดวกรวดเร็วในการคมนาคมขนส่งต่างๆ	กองช่าง
๑๓๕	ก่อสร้างถนนลูกรัง หมู่ที่ ๗ จากบ่อหิน - ไร่นายพรชัย	เพื่อให้มีเส้นทางคมนาคมที่สะดวกปลอดภัยและได้มาตรฐาน	ปริมาณงาน ขนาดกว้าง ๕ ม. ยาว ๖๖๐ ม. รวมพื้นที่ ๓,๓๐๐ ตรม.			๑๓๒,๐๐๐			๑ เส้น	ประชาชนที่สัญจรมีความสะดวกรวดเร็วในการคมนาคมขนส่งต่างๆ	กองช่าง
๑๓๖	ก่อสร้างถนนลูกรัง หมู่ที่ ๗ จากไร่ นายคำพอง พลไชย - ไร่ร้านจั่วเซ้ง	เพื่อให้มีเส้นทางคมนาคมที่สะดวกปลอดภัยและได้มาตรฐาน	ปริมาณงาน ขนาดกว้าง ๔ ม. ยาว ๕,๐๐๐ ม. รวมพื้นที่ ๒,๐๐๐ ตรม.					๘๐,๐๐๐	๑ เส้น	ประชาชนที่สัญจรมีความสะดวกรวดเร็วในการคมนาคมขนส่งต่างๆ	กองช่าง
๑๓๗	ก่อสร้างถนนลูกรัง หมู่ที่ ๗ จากที่นา นายสุข ศรีใสคำ - ตรงข้ามไร่ นางนัม พลไชย	เพื่อให้มีเส้นทางคมนาคมที่สะดวกปลอดภัยและได้มาตรฐาน	ปริมาณงาน ขนาดกว้าง ๔ ม. ยาว ๕๐๐ ม. รวมพื้นที่ ๒,๐๐๐ ตรม.					๘๐,๐๐๐	๑ เส้น	ประชาชนที่สัญจรมีความสะดวกรวดเร็วในการคมนาคมขนส่งต่างๆ	กองช่าง
๑๓๘	ก่อสร้างถนน คสล. หมู่ที่ ๗ จากบ้าน นางกุหลาบทิพย์ ชันเงิน - ที่นา นายชัยโย ชันเงิน	เพื่อให้มีเส้นทางคมนาคมที่สะดวกปลอดภัยและได้มาตรฐาน	ปริมาณงาน ขนาดกว้าง ๕ ม. ยาว ๑๐๐ ม. รวมพื้นที่ ๕๐๐ ตรม.					๒๗๒,๐๐๐	๑ เส้น	ประชาชนที่สัญจรมีความสะดวกรวดเร็วในการคมนาคมขนส่งต่างๆ	กองช่าง
๑๓๙	ก่อสร้างถนนลูกรัง หมู่ที่ ๗ จากที่นา นายชัยโย ชันเงิน - ที่นา นายอาคม ประสงค์ทรัพย์	เพื่อให้มีเส้นทางคมนาคมที่สะดวกปลอดภัยและได้มาตรฐาน	ปริมาณงาน ขนาดกว้าง ๓ ม. ยาว ๙๗๐ ม. รวมพื้นที่ ๒,๙๑๐ ตรม.			๑๑๖,๔๐๐			๑ เส้น	ประชาชนที่สัญจรมีความสะดวกรวดเร็วในการคมนาคมขนส่งต่างๆ	กองช่าง
๑๔๐	ก่อสร้างถนน คสล. หมู่ที่ ๗ จากบ้าน นายสยาม ชันเงิน - บ้านนายชาติ บุญทศ	เพื่อให้มีเส้นทางคมนาคมที่สะดวกปลอดภัยและได้มาตรฐาน	ปริมาณงาน ขนาดกว้าง ๔ ม. ยาว ๑๖๕ ม. หนา ๐.๑๕ ม. รวมพื้นที่ ๖๖๐ ตรม.				๓๕๙,๐๐๐		๑ เส้น	ประชาชนที่สัญจรมีความสะดวกรวดเร็วในการคมนาคมขนส่งต่างๆ	กองช่าง
๑๔๑	ก่อสร้างถนนลูกรัง หมู่ที่ ๗ จากไร่ นางลำดวน ชันเงิน - ไร่นายประเทือง ขอบศิลป์	เพื่อให้มีเส้นทางคมนาคมที่สะดวกปลอดภัยและได้มาตรฐาน	ปริมาณงาน ขนาดกว้าง ๔ ม. ยาว ๕๐๐ ม. รวมพื้นที่ ๒,๐๐๐ ตรม.				๓๐๐,๐๐๐		๑ เส้น	ประชาชนที่สัญจรมีความสะดวกรวดเร็วในการคมนาคมขนส่งต่างๆ	กองช่าง
๑๔๒	ก่อสร้างถนน คสล. หมู่ที่ ๗ จากไร่ นายเทพประทาน ชันเงิน - บ้านนายมนัส ชันเงิน	เพื่อให้มีเส้นทางคมนาคมที่สะดวกปลอดภัยและได้มาตรฐาน	ปริมาณงาน ขนาดกว้าง ๕ ม. ยาว ๑๒๐ ม. รวมพื้นที่ ๖๐๐ ตรม.					๓๒๖,๐๐๐	๑ เส้น	ประชาชนที่สัญจรมีความสะดวกรวดเร็วในการคมนาคมขนส่งต่างๆ	กองช่าง
๑๔๓	ก่อสร้างถนน คสล. หมู่ที่ ๑ จากบ้านนางชานาญ พลไชย - เชื่อมถนนลาดยาง	เพื่อให้มีเส้นทางคมนาคมที่สะดวกปลอดภัยและได้มาตรฐาน	ปริมาณงาน ขนาดกว้าง ๖ ม. ยาว ๑๕ ม. รวมพื้นที่ ๙๐ ตรม.	๕๑,๐๐๐					๑ เส้น	ประชาชนที่สัญจรมีความสะดวกรวดเร็วในการคมนาคมขนส่งต่างๆ	กองช่าง

ที่	โครงการ/กิจกรรม	วัตถุประสงค์	เป้าหมาย (ผลผลิตของโครงการ)	งบประมาณและที่ผ่านมา					ตัวชี้วัด (KPI)	ผลที่คาดว่าจะได้รับ	หน่วยงาน ที่รับผิดชอบ
				๒๕๖๑ (บาท)	๒๕๖๒ (บาท)	๒๕๖๓ (บาท)	๒๕๖๔ (บาท)	๒๕๖๕ (บาท)			
๑๔๔	ก่อสร้างถนน คสล. หมู่ที่ ๑ จากบ้านนางบุญ พลไชย - เชื่อมถนนลาดยาง	เพื่อให้มีเส้นทางคมนาคมที่ สะดวกปลอดภัยและได้ มาตรฐาน	ปริมาณงาน ขนาดกว้าง ๖ ม. ยาว ๒๑ ม. รวมพื้นที่ ๑๒๖ ตรม.	๗๑,๘๐๐					๑ เส้น	ประชาชนที่สัญจรมี ความสะดวกรวดเร็วใน การคมนาคมขนส่งต่างๆ	กองช่าง
๑๔๕	ก่อสร้างถนน คสล.หมู่ที่ ๑ จากบ้านนางสมบุญ บุณฑุท- เชื่อมถนนลาดยาง	เพื่อให้มีเส้นทางคมนาคมที่ สะดวกปลอดภัยและได้ มาตรฐาน	ปริมาณงาน ขนาดกว้าง ๖ ม. ยาว ๑๘.๖๐ ม. รวมพื้นที่ ๑๑๑.๖๐ ตรม.	๖๓,๐๐๐					๑ เส้น	ประชาชนที่สัญจรมี ความสะดวกรวดเร็วใน การคมนาคมขนส่งต่างๆ	กองช่าง
๑๔๖	ก่อสร้างถนน คสล. หมู่ที่ ๑ จากบ้านนายเฉลิม ขอบศิลป์- เชื่อมถนนลาดยาง	เพื่อให้มีเส้นทางคมนาคมที่ สะดวกปลอดภัยและได้ มาตรฐาน	ปริมาณงาน ขนาดกว้าง ๖ ม. ยาว ๑๖.๕๐ ม. รวมพื้นที่ ๙๙ ตรม.	๕๖,๐๐๐					๑ เส้น	ประชาชนที่สัญจรมี ความสะดวกรวดเร็วใน การคมนาคมขนส่งต่างๆ	กองช่าง
๑๔๗	ก่อสร้างถนน คสล. หมู่ที่ ๒ จากที่นา นายเฉลิม เสาะแสง - ที่นา นายวีระศักดิ์ มีแก้ว	เพื่อให้มีเส้นทางคมนาคมที่ สะดวกปลอดภัยและได้ มาตรฐาน	ปริมาณงาน ขนาดกว้าง ๔ ม. ยาว ๘๐ ม. รวมพื้นที่ ๓๓๒ ตรม.	๑๘๘,๒๐๐					๑ เส้น	ประชาชนที่สัญจรมี ความสะดวกรวดเร็วใน การคมนาคมขนส่งต่างๆ	กองช่าง
๑๔๘	ก่อสร้างถนน คสล. หมู่ที่ ๒ จากนา นางสำรี พลไชย - ที่นา นายสกล สิทธิศรีจันทร์	เพื่อให้มีเส้นทางคมนาคมที่ สะดวกปลอดภัยและได้ มาตรฐาน	ปริมาณงาน ขนาดกว้าง ๓ ม. ยาว ๕๐ ม. รวมพื้นที่ ๑๕๐ ตรม.	๘๓,๓๐๐					๑ เส้น	ประชาชนที่สัญจรมี ความสะดวกรวดเร็วใน การคมนาคมขนส่งต่างๆ	กองช่าง
๑๔๙	ก่อสร้างถนน คสล.หมู่ที่ ๒ จากนา นายเจริญ กาลจักร- บ้านนายคำผอง จุลปาน	เพื่อให้มีเส้นทางคมนาคมที่ สะดวกปลอดภัยและได้ มาตรฐาน	ปริมาณงาน ขนาดกว้าง ๓ ม. ยาว ๕๐ ม. รวมพื้นที่ ๑๕๐ ตรม.	๘๓,๓๐๐					๑ เส้น	ประชาชนที่สัญจรมี ความสะดวกรวดเร็วใน การคมนาคมขนส่งต่างๆ	กองช่าง
๑๕๐	ก่อสร้างถนน คสล.หมู่ที่ ๒ จากบ้าน นางโสภาน นักร้อง- บ้าน นายนิรันดร ชันเงิน	เพื่อให้มีเส้นทางคมนาคมที่ สะดวกปลอดภัยและได้ มาตรฐาน	ปริมาณงาน ขนาดกว้าง ๒ ม. ยาว ๙๘ ม. รวมพื้นที่ ๑๙๖ ตรม.	๑๑๔,๐๐๐					๑ เส้น	ประชาชนที่สัญจรมี ความสะดวกรวดเร็วใน การคมนาคมขนส่งต่างๆ	กองช่าง
๑๕๑	ก่อสร้างถนน คสล.หมู่ที่ ๓ จากบ้าน นายอาคม ประเสริฐ - ไร่ นายณรงค์ เพิ่มคำ	เพื่อให้มีเส้นทางคมนาคมที่ สะดวกปลอดภัยและได้ มาตรฐาน	ปริมาณงาน ขนาดกว้าง ๕ ม. ยาว ๖๐ ม. รวมพื้นที่ ๓๐๐ ตรม.	๑๗๐,๔๐๐					๑ เส้น	ประชาชนที่สัญจรมี ความสะดวกรวดเร็วใน การคมนาคมขนส่งต่างๆ	กองช่าง
๑๕๒	ก่อสร้างถนน คสล. หมู่ที่ ๓ จากบ้าน นายทองพูล หนูจิตร์ - สี่แยก หมู่ที่ ๕	เพื่อให้มีเส้นทางคมนาคมที่ สะดวกปลอดภัยและได้ มาตรฐาน	ปริมาณงาน ขนาดกว้าง ๕ ม. ยาว ๑๒๔ ม. รวมพื้นที่ ๖๒๐ ตรม.	๓๔๙,๐๐๐					๑ เส้น	ประชาชนที่สัญจรมี ความสะดวกรวดเร็วใน การคมนาคมขนส่งต่างๆ	กองช่าง
๑๕๓	ก่อสร้างถนน คสล.หมู่ที่ ๕ จากบ้าน นายหวิน ขอสุข - ไร่ นายประมวล สืบศรี	เพื่อให้มีเส้นทางคมนาคมที่ สะดวกปลอดภัยและได้ มาตรฐาน	ปริมาณงาน ขนาดกว้าง ๕ ม. ยาว ๑๔๐ ม. รวมพื้นที่ ๗๐๐ ตรม.	๓๙๙,๕๐๐					๑ เส้น	ประชาชนที่สัญจรมี ความสะดวกรวดเร็วใน การคมนาคมขนส่งต่างๆ	กองช่าง

ที่	โครงการ/กิจกรรม	วัตถุประสงค์	เป้าหมาย (ผลผลิตของโครงการ)	งบประมาณและที่ผ่านมา					ตัวชี้วัด (KPI)	ผลที่คาดว่าจะได้รับ	หน่วยงาน ที่รับผิดชอบ
				๒๕๖๑ (บาท)	๒๕๖๒ (บาท)	๒๕๖๓ (บาท)	๒๕๖๔ (บาท)	๒๕๖๕ (บาท)			
๑๕๔	ก่อสร้างถนน คสล. หมู่ที่ ๖ จากไร่ นายสมโชค - ถนนหน่อตุ๋ยอุบลัม (ลาดยาง)	เพื่อให้มีเส้นทางคมนาคมที่ สะดวกปลอดภัยและได้ มาตรฐาน	ปริมาณงาน ขนาดกว้าง ๖ ม. ยาว ๑๑๓ ม. รวมพื้นที่ ๖๗๘ ตรม.	๓๗๙,๐๐๐					๑ เส้น	ประชาชนที่สัญจรมี ความสะดวกรวดเร็วใน การคมนาคมขนส่งต่างๆ	กองช่าง
๑๕๕	ก่อสร้างถนน คสล. หมู่ที่ ๗ จากที่นา นางบรรจง - ที่นา นายเลิง บุญทศ	เพื่อให้มีเส้นทางคมนาคมที่ สะดวกปลอดภัยและได้ มาตรฐาน	ปริมาณงาน ขนาดกว้าง ๕ ม. ยาว ๑๗๕ ม. รวมพื้นที่ ๘๗๕ ตรม.	๔๘๕,๙๐๐					๑ เส้น	ประชาชนที่สัญจรมี ความสะดวกรวดเร็วใน การคมนาคมขนส่งต่างๆ	กองช่าง
๑๕๖	ซ่อมแซมถนนลาดยาง หมู่ที่ ๔ จากสี่แยกบ้าน นางบุญมาก หอมหวล - บ้านนางสมศรี ศรีใหม่	เพื่อให้มีเส้นทางคมนาคมที่ สะดวกปลอดภัยและได้ มาตรฐาน	ปริมาณงาน ขนาดกว้าง ๕ ม. ยาว ๑๒๐ ม. รวมพื้นที่ ๖๐๐ ตรม.	๔๘๔,๐๐๐					๑ เส้น	ประชาชนที่สัญจรมี ความสะดวกรวดเร็วใน การคมนาคมขนส่งต่างๆ	กองช่าง
๑๕๗	วางท่อระบายน้ำชนิดผ้าซีก หมู่ที่ ๕ จากสวน นางเพ็ญมณี สุขสุลาภ - บ้าน นายวิจิตร ขอสุข	เพื่อแก้ไขปัญหาน้ำท่วมใน ชุมชนและไม่ให้น้ำท่วมขัง	ปริมาณงาน ยาว ๑๓๗ ม.	๘๒,๖๐๐					๑ ซ้ำง	สามารถแก้ไขปัญหา น้ำท่วมขังได้	กองช่าง

๓,๐๖๑,๐๐๐ ๑,๙๘๔,๐๐๐ ๑๓,๑๗๒,๙๐๐ ๘,๕๙๐,๐๐๐ ๑๓,๑๓๔,๓๐๐

ที่	โครงการ/กิจกรรม	วัตถุประสงค์	เป้าหมาย (ผลผลิตของโครงการ)	งบประมาณและที่ผ่านมา					ตัวชี้วัด (KPI)	ผลที่คาดว่าจะได้รับ	หน่วยงาน ที่รับผิดชอบ
				๒๕๖๑ (บาท)	๒๕๖๒ (บาท)	๒๕๖๓ (บาท)	๒๕๖๔ (บาท)	๒๕๖๕ (บาท)			

ที่	โครงการ/กิจกรรม	วัตถุประสงค์	เป้าหมาย (ผลผลิตของโครงการ)	งบประมาณและที่ผ่านมา					ตัวชี้วัด (KPI)	ผลที่คาดว่าจะได้รับ	หน่วยงาน ที่รับผิดชอบ
				๒๕๖๑ (บาท)	๒๕๖๒ (บาท)	๒๕๖๓ (บาท)	๒๕๖๔ (บาท)	๒๕๖๕ (บาท)			

ที่	โครงการ/กิจกรรม	วัตถุประสงค์	เป้าหมาย (ผลผลิตของโครงการ)	งบประมาณและที่ผ่านมา					ตัวชี้วัด (KPI)	ผลที่คาดว่าจะได้รับ	หน่วยงาน ที่รับผิดชอบ
				๒๕๖๑ (บาท)	๒๕๖๒ (บาท)	๒๕๖๓ (บาท)	๒๕๖๔ (บาท)	๒๕๖๕ (บาท)			

ที่	โครงการ/กิจกรรม	วัตถุประสงค์	เป้าหมาย (ผลผลิตของโครงการ)	งบประมาณและที่ผ่านมา					ตัวชี้วัด (KPI)	ผลที่คาดว่าจะได้รับ	หน่วยงาน ที่รับผิดชอบ
				๒๕๖๑ (บาท)	๒๕๖๒ (บาท)	๒๕๖๓ (บาท)	๒๕๖๔ (บาท)	๒๕๖๕ (บาท)			

ที่	โครงการ/กิจกรรม	วัตถุประสงค์	เป้าหมาย (ผลผลิตของโครงการ)	งบประมาณและที่ผ่านมา					ตัวชี้วัด (KPI)	ผลที่คาดว่าจะได้รับ	หน่วยงาน ที่รับผิดชอบ
				๒๕๖๑ (บาท)	๒๕๖๒ (บาท)	๒๕๖๓ (บาท)	๒๕๖๔ (บาท)	๒๕๖๕ (บาท)			

ที่	โครงการ/กิจกรรม	วัตถุประสงค์	เป้าหมาย (ผลผลิตของโครงการ)	งบประมาณและที่ผ่านมา					ตัวชี้วัด (KPI)	ผลที่คาดว่าจะได้รับ	หน่วยงาน ที่รับผิดชอบ
				๒๕๖๑ (บาท)	๒๕๖๒ (บาท)	๒๕๖๓ (บาท)	๒๕๖๔ (บาท)	๒๕๖๕ (บาท)			

ที่	โครงการ/กิจกรรม	วัตถุประสงค์	เป้าหมาย (ผลผลิตของโครงการ)	งบประมาณและที่ผ่านมา					ตัวชี้วัด (KPI)	ผลที่คาดว่าจะได้รับ	หน่วยงาน ที่รับผิดชอบ
				๒๕๖๑ (บาท)	๒๕๖๒ (บาท)	๒๕๖๓ (บาท)	๒๕๖๔ (บาท)	๒๕๖๕ (บาท)			

ที่	โครงการ/กิจกรรม	วัตถุประสงค์	เป้าหมาย (ผลผลิตของโครงการ)	งบประมาณและที่ผ่านมา					ตัวชี้วัด (KPI)	ผลที่คาดว่าจะได้รับ	หน่วยงาน ที่รับผิดชอบ
				๒๕๖๑ (บาท)	๒๕๖๒ (บาท)	๒๕๖๓ (บาท)	๒๕๖๔ (บาท)	๒๕๖๕ (บาท)			

รายละเอียดโครงการพัฒนา
แผนพัฒนาท้องถิ่น (พ.ศ. ๒๕๖๑ - ๒๕๖๕)
องค์การบริหารส่วนตำบลหนองคู อำเภอเมืองยโสธร จังหวัดยโสธร

แบบ ผ.๐๒

ก. ยุทธศาสตร์จังหวัดที่ ๑ ส่งเสริมเกษตรอินทรีย์ครบวงจรและได้มาตรฐาน

ข. ยุทธศาสตร์การพัฒนาของ อปท. ในเขตจังหวัดยโสธร ที่ ๑

ยุทธศาสตร์การพัฒนาของ อบต.หนองคู ที่ ๑. ยุทธศาสตร์ส่งเสริมภาคการเกษตร การพัฒนาแหล่งน้ำ และโครงสร้างพื้นฐานให้ได้มาตรฐาน

๑.๑. แนวทางการพัฒนาโครงสร้างพื้นฐานและการคมนาคม

ที่	โครงการ/กิจกรรม	วัตถุประสงค์	เป้าหมาย (ผลผลิตของโครงการ)	งบประมาณและที่ผ่านมา					ตัวชี้วัด (KPI)	ผลที่คาดว่าจะได้รับ	หน่วยงาน ที่รับผิดชอบ
				๒๕๖๑ (บาท)	๒๕๖๒ (บาท)	๒๕๖๓ (บาท)	๒๕๖๔ (บาท)	๒๕๖๕ (บาท)			
๑	ก่อสร้างรางระบายน้ำผ่าซีก หมู่ที่ ๑ จากบ้านนางบุญ พลไชย - ถึงบ้านนางสมบูรณ์ บุญทศ	เพื่อแก้ไขปัญหาน้ำท่วมในชุมชนและไม่ให้น้ำท่วมข้าง	ปริมาณงาน ยาว ๑๒๐ ม.				๘๔,๐๐๐		๑ ข้าง	สามารถแก้ไขปัญหาน้ำท่วมข้างได้	กองช่าง
๒	ก่อสร้างรางระบายระบบปิด (ธนาคารน้ำใต้ดิน) จากบ้านนางสาวแพรวพรรณ เวชกามา ถึงบ้านนางปัจจา พลศรี	เพื่อแก้ไขปัญหาน้ำท่วมในชุมชนและไม่ให้น้ำท่วมข้าง	ปริมาณงาน ยาว ๑๒๐ ม.				๖๐,๐๐๐		๑ ข้าง	สามารถแก้ไขปัญหาน้ำท่วมข้างได้	กองช่าง
๓	ก่อสร้างรางระบายน้ำผ่าซีก หมู่ที่ ๑ จากบ้านนางบุญ พลไชย - ถึงบ้านนายคำหยาด ชันเงิน	เพื่อแก้ไขปัญหาน้ำท่วมในชุมชนและไม่ให้น้ำท่วมข้าง	ปริมาณงาน ยาว ๑๓๐ ม. ๒ ข้าง			๑๑๐,๐๐๐	๑๑๐,๐๐๐		๒ ข้าง	สามารถแก้ไขปัญหาน้ำท่วมข้างได้	กองช่าง
๔	ก่อสร้างรางระบายระบบปิด (ธนาคารน้ำใต้ดิน) จากบ้านนายพิจิตร พลไชย - บ้านนางสัว ชุมคำ	เพื่อแก้ไขปัญหาน้ำท่วมในชุมชนและไม่ให้น้ำท่วมข้าง	ปริมาณงาน ยาว ๑๓๐ ม. ๑ ข้าง			๙๕,๐๐๐			๑ ข้าง	สามารถแก้ไขปัญหาน้ำท่วมข้างได้	กองช่าง
๕	ก่อสร้างถนน คสล.หมู่ที่ ๑ จากบ้านนายแก่นจันทร์ คำทองอินทร์-ถนนลาดยาง	เพื่อให้มีเส้นทางคมนาคมที่สะดวกปลอดภัยและได้มาตรฐาน	ปริมาณงาน ขนาดกว้าง ๖ ม. ยาว ๑๕ ม. รวมพื้นที่ ๙๐ ตรม.			๔๙,๐๐๐			๑ เส้น	ประชาชนที่สัญจรมีความสะดวกรวดเร็วในการคมนาคมขนส่งต่างๆ	กองช่าง
๖	ก่อสร้างถนน คสล.หมู่ที่ ๑ จากบ้านนางสาวแพรวพรรณ เวชกามา ถนนลาดยาง	เพื่อให้มีเส้นทางคมนาคมที่สะดวกปลอดภัยและได้มาตรฐาน	ปริมาณงาน ขนาดกว้าง ๖ ม. ยาว ๒๐ ม. รวมพื้นที่ ๑๒๐ ตรม.			๖๕,๐๐๐			๑ เส้น	ประชาชนที่สัญจรมีความสะดวกรวดเร็วในการคมนาคมขนส่งต่างๆ	กองช่าง
๗	ก่อสร้างถนน คสล.หมู่ที่ ๑ จากบ้านนายวิทยา โพธิ์ศรี - ถนนลาดยาง	เพื่อให้มีเส้นทางคมนาคมที่สะดวกปลอดภัยและได้มาตรฐาน	ปริมาณงาน ขนาดกว้าง ๖ ม. ยาว ๑๕ ม. รวมพื้นที่ ๙๐ ตรม.			๔๙,๐๐๐			๑ เส้น	ประชาชนที่สัญจรมีความสะดวกรวดเร็วในการคมนาคมขนส่งต่างๆ	กองช่าง

ที่	โครงการ/กิจกรรม	วัตถุประสงค์	เป้าหมาย (ผลผลิตของโครงการ)	งบประมาณและที่ผ่านมา					ตัวชี้วัด (KPI)	ผลที่คาดว่าจะได้รับ	หน่วยงาน ที่รับผิดชอบ
				๒๕๖๑ (บาท)	๒๕๖๒ (บาท)	๒๕๖๓ (บาท)	๒๕๖๔ (บาท)	๒๕๖๕ (บาท)			
๘	ก่อสร้างรางระบายน้ำผ้าซีก หมู่ที่ ๑ จากบ้านนายบุญมา พลไชย - ถึงบ้านนายวัชรินทร์ บุญล้น	เพื่อแก้ไขปัญหาน้ำท่วมในชุมชนและไม่ให้น้ำท่วมข้าง	ปริมาณงาน ยาว ๑๑๐ ม.			๗๗,๐๐๐			๑ ข้าง	สามารถแก้ไขปัญหาน้ำท่วมข้างได้	กองช่าง
๙	ก่อสร้างรางระบายระบบปิด (ธนาคารน้ำใต้ดิน) จากบ้านนางจินดา ชันเงิน - บ้านนางหนูพา ชันเงิน	เพื่อแก้ไขปัญหาน้ำท่วมในชุมชนและไม่ให้น้ำท่วมข้าง	ปริมาณงาน ยาว ๑๒๐ ม.			๘๔,๐๐๐			๑ ข้าง	สามารถแก้ไขปัญหาน้ำท่วมข้างได้	กองช่าง
๑๐	ก่อสร้างรางระบายระบบปิด (ธนาคารน้ำใต้ดิน) จากบ้านนายบุญยัง พรหมมาลัย - บ้านนายปัญญา พลศรี	เพื่อแก้ไขปัญหาน้ำท่วมในชุมชนและไม่ให้น้ำท่วมข้าง	ปริมาณงาน ยาว ๒๐๐ ม.				๑๐๐,๐๐๐		๑ ข้าง	สามารถแก้ไขปัญหาน้ำท่วมข้างได้	กองช่าง
๑๑	ก่อสร้างรางระบายระบบปิด (ธนาคารน้ำใต้ดิน) จากบ้านนางหนูพา ชันเงิน - บ้านนายสว่าง กองคำ	เพื่อแก้ไขปัญหาน้ำท่วมในชุมชนและไม่ให้น้ำท่วมข้าง	ปริมาณงาน ยาว ๑๒๐ ม.			๘๔,๐๐๐			๑ ข้าง	สามารถแก้ไขปัญหาน้ำท่วมข้างได้	กองช่าง
๑๒	ก่อสร้างรางระบายน้ำระบบปิด หมู่ที่ ๑ จากบ้านนางจินดา ชันเงิน - บ้านนายพร้อม พลไชย	เพื่อแก้ไขปัญหาน้ำท่วมในชุมชนและไม่ให้น้ำท่วมข้าง	ปริมาณงาน ยาว ๑๒๐ ม.				๘๔,๐๐๐		๑ ข้าง	สามารถแก้ไขปัญหาน้ำท่วมข้างได้	กองช่าง
๑๓	ก่อสร้างรางระบายน้ำผ้าซีก หมู่ที่ ๑ จากบ้านนางสุนทร จันทร์ทอง - บ้านนางแพรวพรรณ เวชกามา	เพื่อแก้ไขปัญหาน้ำท่วมในชุมชนและไม่ให้น้ำท่วมข้าง	ปริมาณงาน ยาว ๑๒๐ ม. ๑ ข้าง				๘๔,๐๐๐		๑ ข้าง	สามารถแก้ไขปัญหาน้ำท่วมข้างได้	กองช่าง
๑๔	ก่อสร้างถนนดิน หมู่ที่ ๑ จากไร่ นายบัว (รุ่งสุริยาภาพยนตร์) - ที่นางกัลยาณี แสงดี	เพื่อให้มีเส้นทางคมนาคมที่สะดวกปลอดภัยและได้มาตรฐาน	ปริมาณงาน ขนาดกว้าง ๔ ม. ยาว ๕๐๐ ม. รวมพื้นที่ ๒,๐๐๐ ตรม.					๖๐,๐๐๐	๑ เส้น	ประชาชนที่สัญจรมีความสะดวกรวดเร็วในการคมนาคมขนส่งต่างๆ	กองช่าง
๑๕	ก่อสร้างถนนคสล. หมู่ที่ ๑ จากบ้าน นายคำดี ชันเงิน - บ้านนายมบุญ นึกพื่อน	เพื่อให้มีเส้นทางคมนาคมที่สะดวกปลอดภัยและได้มาตรฐาน	ปริมาณงาน ขนาดกว้าง ๓ ม. ยาว ๕๐ ม. รวมพื้นที่ ๑๕๐ ตรม.				๙๐,๐๐๐		๑ เส้น	ประชาชนที่สัญจรมีความสะดวกรวดเร็วในการคมนาคมขนส่งต่างๆ	กองช่าง
๑๖	ก่อสร้างถนนลูกรัง หมู่ที่ ๑ จากที่นา นางคำหยาด บุญล้น - ที่นา นางหนูแดง พลไชย	เพื่อให้มีเส้นทางคมนาคมที่สะดวกปลอดภัยและได้มาตรฐาน	ปริมาณงาน ขนาดกว้าง ๓ ม. ยาว ๓๐๐ม. รวมพื้นที่ ๙๐๐ ตรม.					๓๖,๐๐๐	๑ เส้น	ประชาชนที่สัญจรมีความสะดวกรวดเร็วในการคมนาคมขนส่งต่างๆ	กองช่าง
๑๗	ก่อสร้างรางระบายน้ำและทำผนังกันน้ำ ม.๒ จากบ้านนางเรือน - บ้านนายคำ จันทร์โส	เพื่อแก้ไขปัญหาน้ำท่วมในชุมชนและไม่ให้น้ำท่วมข้าง	ปริมาณงาน ยาว ๑๐๐ ม. รวมพื้นที่ ๔๐๐ ตรม.			๗๐,๐๐๐			๑ ข้าง	สามารถแก้ไขปัญหาน้ำท่วมข้างได้	กองช่าง

ที่	โครงการ/กิจกรรม	วัตถุประสงค์	เป้าหมาย (ผลผลิตของโครงการ)	งบประมาณและที่ผ่านมา					ตัวชี้วัด (KPI)	ผลที่คาดว่าจะได้รับ	หน่วยงาน ที่รับผิดชอบ
				๒๕๖๑ (บาท)	๒๕๖๒ (บาท)	๒๕๖๓ (บาท)	๒๕๖๔ (บาท)	๒๕๖๕ (บาท)			
๑๘	ก่อสร้างถนน คสล. หมู่ที่ ๒ จากที่นา นายเจริญ กาลจักร - ที่นา นายมา พลไชย	เพื่อให้มีเส้นทางคมนาคมที่ สะดวกปลอดภัยและได้ มาตรฐาน	ปริมาณงาน กว้าง ๔ ม. ยาว ช่วงที่ ๑ ยาว ๒๐๐ ม. ช่วงที่ ๒ ยาว ๑๕๐ ม.รวม ๑,๔๐๐ ตรม.			๔๓๕,๐๐๐	๓๒๖,๐๐๐		๑ เส้น	ประชาชนที่สัญจรมี ความสะดวกรวดเร็วใน การคมนาคมขนส่งต่างๆ	กองช่าง
๑๙	ก่อสร้างถนน คสล. หมู่ที่ ๒ จากที่นา นายเฉลิม เสาะแสวง - ถนนลาดยางบ้านหนองคูทางไปบ้านโฆง	เพื่อให้มีเส้นทางคมนาคมที่ สะดวกปลอดภัยและได้ มาตรฐาน	ปริมาณงาน กว้าง ๔ ม. ยาว ๓๕๐ ม. หน้า ๐.๑๕ ม. รวมพื้นที่ ๑,๔๐๐ ตรม.		๘๔๐,๐๐๐				๑ เส้น	ประชาชนที่สัญจรมี ความสะดวกรวดเร็วใน การคมนาคมขนส่งต่างๆ	กองช่าง
๒๐	ก่อสร้างถนน คสล. หมู่ที่ ๒ จากที่นา นางละมัย - บ้านนางโสภานัก ร้อง	เพื่อให้มีเส้นทางคมนาคมที่ สะดวกปลอดภัยและได้ มาตรฐาน	ปริมาณงาน กว้าง ๔ ม. ยาว ช่วงที่ ๑ ยาว ๑๐๐ ม. ช่วงที่ ๒ ยาว ๑๐๐ ม. รวมพื้นที่ ๘๐๐ ตรม.		๑๕๐,๐๐๐	๑๕๐,๐๐๐			๑ เส้น	ประชาชนที่สัญจรมี ความสะดวกรวดเร็วใน การคมนาคมขนส่งต่างๆ	กองช่าง
๒๑	ก่อสร้างถนน คสล. หมู่ที่ ๒ จากข้างบ้าน นางหนูรัตน์ แก่นโพธิ์ - ถนนลาดยาง	เพื่อให้มีเส้นทางคมนาคมที่ สะดวกปลอดภัยและได้ มาตรฐาน	ปริมาณงาน ขนาดกว้าง ๒ ม. ยาว ๓๐ ม. หน้า ๐.๑๕ ม. รวมพื้นที่ ๖๐ ตรม.			๓๖,๐๐๐			๑ เส้น	ประชาชนที่สัญจรมี ความสะดวกรวดเร็วใน การคมนาคมขนส่งต่างๆ	กองช่าง
๒๒	ซ่อมแซมถนน คสล. หมู่ที่ ๒ จากที่นา นายสกล สิทธิศรีจันทร์ - เขตตำบล หุ้งมน	เพื่อให้มีเส้นทางคมนาคมที่ สะดวกปลอดภัยและได้ มาตรฐาน	ปริมาณงาน ขนาดกว้าง ๓ ม. ยาว ๑,๐๐๐ ม. รวม ๓ ช่วง รวมพื้นที่ ๓,๐๐๐ ตรม.			๕๔๐,๐๐๐	๕๔๐,๐๐๐	๕๔๐,๐๐๐	๑ เส้น	ประชาชนที่สัญจรมี ความสะดวกรวดเร็วใน การคมนาคมขนส่งต่างๆ	กองช่าง
๒๓	ก่อสร้างถนน ลูกกรัง หมู่ที่ ๒ จากสามแยกที่นา นายแสงจันทร์ วรรณศุภร์ - แยกถนนเส้นดงกลาง	เพื่อให้มีเส้นทางคมนาคมที่ สะดวกปลอดภัยและได้ มาตรฐาน	ปริมาณงาน กว้าง ๔ ม. ยาว ๔๐๐ ม. รวมพื้นที่ ๑,๖๐๐ ตรม.				๖๔,๐๐๐		๑ เส้น	ประชาชนที่สัญจรมี ความสะดวกรวดเร็วใน การคมนาคมขนส่งต่างๆ	กองช่าง
๒๔	ก่อสร้างถนนลูกกรัง หมู่ที่ ๒ จากถนนลาดยางนา นายอุไร หลักชัย - ที่นา นางหนูข้า พลไชย	เพื่อให้มีเส้นทางคมนาคมที่ สะดวกปลอดภัยและได้ มาตรฐาน	ปริมาณงาน ขนาดกว้าง ๕ ม. ยาว ๑,๐๐๐ ม. รวมพื้นที่ ๕,๐๐๐ ตรม.				๒๐๐,๐๐๐		๑ เส้น	ประชาชนที่สัญจรมี ความสะดวกรวดเร็วใน การคมนาคมขนส่งต่างๆ	กองช่าง
๒๕	ก่อสร้างถนนคสล. หมู่ที่ ๒ จากหน่อค้อยอุปถัมภ์ เชื่อมถนนบ้านหนองคู หมู่ ๒ - ดงบัง หมู่ ๕	เพื่อให้มีเส้นทางคมนาคมที่ สะดวกปลอดภัยและได้ มาตรฐาน	ปริมาณงาน ขนาดกว้าง ๕ ม. ช่วงที่ ๑ ยาว ๑๐๐ ม. ช่วงที่ ๒ ยาว ๑๕๐ ม. รวมพื้นที่ ๑,๒๕๐ ตรม.		๓๐๐,๐๐๐	๔๕๐,๐๐๐			๑ เส้น	ประชาชนที่สัญจรมี ความสะดวกรวดเร็วใน การคมนาคมขนส่งต่างๆ	กองช่าง
๒๖	ก่อสร้างถนนลูกกรัง หมู่ที่ ๒ จากถนนลาดยางทางไปบ้านดงบัง (ข้างป่าช้า) - ที่นายนายอ เนาวพรม	เพื่อให้มีเส้นทางคมนาคมที่ สะดวกปลอดภัยและได้ มาตรฐาน	ปริมาณงาน ขนาดกว้าง ๔ ม. ยาว ๓๐๐ ม. รวมพื้นที่ ๑,๒๐๐ ตรม.					๔๘,๐๐๐	๑ เส้น	ประชาชนที่สัญจรมี ความสะดวกรวดเร็วใน การคมนาคมขนส่งต่างๆ	กองช่าง

ที่	โครงการ/กิจกรรม	วัตถุประสงค์	เป้าหมาย (ผลผลิตของโครงการ)	งบประมาณและที่ผ่านมา					ตัวชี้วัด (KPI)	ผลที่คาดว่าจะได้รับ	หน่วยงาน ที่รับผิดชอบ
				๒๕๖๑ (บาท)	๒๕๖๒ (บาท)	๒๕๖๓ (บาท)	๒๕๖๔ (บาท)	๒๕๖๕ (บาท)			
๒๗	ก่อสร้างถนนลูกรัง หมู่ที่ ๒ จากที่นา นางศรีทัศน์ พรหมน้ำคำ - ลำห้วยถ่ม	เพื่อให้มีเส้นทางคมนาคมที่สะดวกปลอดภัยและได้มาตรฐาน	ปริมาณงาน ขนาดกว้าง ๕ ม. ยาว ๓๐๐ ม. รวมพื้นที่ ๑,๕๐๐ ตรม.					๖๐,๐๐๐	๑ เส้น	ประชาชนที่สัญจรมีความสะดวกรวดเร็วในการคมนาคมขนส่งต่างๆ	กองช่าง
๒๘	ก่อสร้างรางระบายระบบปิด (ธนาคารน้ำใต้ดิน) จากหน้าป้อมยาม-บ้านนางเรือน จันทุโส	เพื่อแก้ไขปัญหาน้ำท่วมในชุมชนและไม่ให้น้ำท่วมขัง	ปริมาณงาน ยาว ๑๐๐ ม.		๕๐,๐๐๐				๑ ซ้ำง	สามารถแก้ไขปัญหา น้ำท่วมขังได้	กองช่าง
๒๙	ก่อสร้างถนน คสล. หมู่ที่ ๒ จากที่นา นายวิจิต ไชยศรี - หนองสวนหลวง	เพื่อให้มีเส้นทางคมนาคมที่สะดวกปลอดภัยและได้มาตรฐาน	ปริมาณงาน ขนาดกว้าง ๓ ม. ยาว ๓๖ ม. หนา ๐.๑๕ ม. รวมพื้นที่ ๑๐๘ ตรม.					๖๔,๘๐๐	๑ เส้น	ประชาชนที่สัญจรมีความสะดวกรวดเร็วในการคมนาคมขนส่งต่างๆ	กองช่าง
๓๐	ก่อสร้างถนน คสล. หมู่ที่ ๒ จากนา นางอุไร หลักไชย - ที่นา นางบรรจง พลไชย	เพื่อให้มีเส้นทางคมนาคมที่สะดวกปลอดภัยและได้มาตรฐาน	ปริมาณงาน ขนาดกว้าง ๔ ม. ยาว ๑๐๐ ม. หนา ๐.๑๕ ม. รวมพื้นที่ ๔๐๐ ตรม.					๒๑๗,๐๐๐	๑ เส้น	ประชาชนที่สัญจรมีความสะดวกรวดเร็วในการคมนาคมขนส่งต่างๆ	กองช่าง
๓๑	ก่อสร้างถนนลูกรัง หมู่ที่ ๒ จากหนองสวนหลวง - สวนนางอรทัย กอแก้ว	เพื่อให้มีเส้นทางคมนาคมที่สะดวกปลอดภัยและได้มาตรฐาน	ปริมาณงาน ขนาดกว้าง ๓ ม. ยาว ๗๐ ม. รวมพื้นที่ ๒๑๐ ตรม.					๘,๔๐๐	๑ เส้น	ประชาชนที่สัญจรมีความสะดวกรวดเร็วในการคมนาคมขนส่งต่างๆ	กองช่าง
๓๒	ก่อสร้างถนนคสล.ม.๒ จากถนนลาดยางทางไปบ้านโงง (นานายมานะ พลไชย ออกไปทางบ้านคำเกิด ต.กระเจาย)	เพื่อให้มีเส้นทางคมนาคมที่สะดวกปลอดภัยและได้มาตรฐาน และพัฒนาสิ่งแวดล้อมและความสะอาดแหล่งท่องเที่ยว และการขนส่ง	ปริมาณงาน ขนาดกว้าง ๕ ม. ช่วงที่ ๑ ยาว ๑๐๐ ม. ช่วงที่ ๒ ยาว ๑๐๐ ม. รวมพื้นที่ ๑,๐๐๐ ตรม.		๓๐๐,๐๐๐	๓๐๐,๐๐๐			๑ เส้น	ประชาชนที่สัญจรมีความสะดวกรวดเร็วในการคมนาคมขนส่งต่างๆ และเป็นเส้นทางสู่แหล่งท่องเที่ยว	กองช่าง
๓๓	ก่อสร้างถนนคสล. หมู่ที่ ๒ จากสี่แยกนา นายมา พลไชย - ที่นา นายสกล สิทธิศรีจันทร์	เพื่อให้มีเส้นทางคมนาคมที่สะดวกปลอดภัยและได้มาตรฐาน	ปริมาณงาน กว้าง ๓ ม. ยาว ๓๑๕ ม. หนา ๐.๑๕ ม. รวมพื้นที่ ๙๔๕ ตรม.					๕๑๕,๐๐๐	๑ เส้น	ประชาชนที่สัญจรมีความสะดวกรวดเร็วในการคมนาคมขนส่งต่างๆ	กองช่าง
๓๔	ก่อสร้างถนนลูกรัง หมู่ที่ ๒ จากที่นา นายประสิทธิ์ ชื่นเงิน-สวน นางสมหมาย ชุมคำ	เพื่อให้มีเส้นทางคมนาคมที่สะดวกปลอดภัยและได้มาตรฐาน	ปริมาณงาน ขนาดกว้าง ๔ ม. ยาว ๙๕ ม. รวมพื้นที่ ๓๘๐ ตรม.					๑๕,๒๐๐	๑ เส้น	ประชาชนที่สัญจรมีความสะดวกรวดเร็วในการคมนาคมขนส่งต่างๆ	กองช่าง
๓๕	ก่อสร้างถนน คสล. หมู่ที่ ๓ ช่วงที่ ๑.จากบ้านนายคเชน แดนชัย - ไร่ นางแดง สิบศรี ช่วงที่ ๒ จากบ้านนางแดง สิบศรี - ไร่ นายประมวล ชุมทอง	เพื่อให้มีเส้นทางคมนาคมที่สะดวกปลอดภัยและได้มาตรฐาน	ปริมาณงาน กว้าง ๕ ม. ยาว ช่วงที่ ๑ ยาว ๑๖๖ ม. ช่วงที่ ๒ ยาว ๑๖๖ ม. รวมพื้นที่ ๑,๖๐๐ ตรม.			๔๙๘,๐๐๐	๔๙๘,๐๐๐		๑ เส้น	ประชาชนที่สัญจรมีความสะดวกรวดเร็วในการคมนาคมขนส่งต่างๆ	กองช่าง

ที่	โครงการ/กิจกรรม	วัตถุประสงค์	เป้าหมาย (ผลผลิตของโครงการ)	งบประมาณและที่ผ่านมา					ตัวชี้วัด (KPI)	ผลที่คาดว่าจะได้รับ	หน่วยงาน ที่รับผิดชอบ
				๒๕๖๑ (บาท)	๒๕๖๒ (บาท)	๒๕๖๓ (บาท)	๒๕๖๔ (บาท)	๒๕๖๕ (บาท)			
๓๖	ก่อสร้างถนนดิน หมู่ที่ ๓ จากบ้าน นายเทิดไท สืบศรี - ถนนไปสวนหลวง	เพื่อให้มีเส้นทางคมนาคมที่ สะดวกปลอดภัยและได้ มาตรฐาน	ปริมาณงาน ขนาดกว้าง ๖ ม. ยาว ๓๐๐ ม. รวมพื้นที่ ๑,๘๐๐ ตรม.			๕๐,๔๐๐			๑ เส้น	ประชาชนที่สัญจรมี ความสะดวกรวดเร็วใน การคมนาคมขนส่งต่างๆ	กองช่าง
๓๗	ก่อสร้างถนน คสล. หมู่ที่ ๓ จากบ้าน ธนวัฒน์ สืบศรี - สี่แยกหมู่ที่ ๕	เพื่อให้มีเส้นทางคมนาคมที่ สะดวกปลอดภัยและได้ มาตรฐาน	ปริมาณงาน ขนาดกว้าง ๕ ม. ยาว ๗๒ ม. หน้า ๐.๑๕ ม. รวมพื้นที่ ๓๖๐ ตรม.			๒๑๖,๐๐๐			๑ เส้น	ประชาชนที่สัญจรมี ความสะดวกรวดเร็วใน การคมนาคมขนส่งต่างๆ	กองช่าง
๓๘	ก่อสร้างรางระบายน้ำระบบปิด หมู่ที่ ๔ จากบ้านนายบังอร ประเสริฐ - บ้าน อ.พนมศักดิ์ กุชโร	เพื่อแก้ไขปัญหาน้ำท่วมใน ชุมชนและไม่ให้น้ำท่วมขัง	ปริมาณงาน ยาว ๑๕๐ ม.				๑๑๗,๐๐๐		๑ ซ้ำง	สามารถแก้ไขปัญหาน้ำ ท่วมขังได้	กองช่าง
๓๙	ก่อสร้างถนนลูกรัง หมู่ที่ ๓ จากสะพานหนองโดน - สะพานข้าม หนองไฮ	เพื่อให้มีเส้นทางคมนาคมที่ สะดวกปลอดภัยและได้ มาตรฐาน	ปริมาณงาน ขนาดกว้าง ๔ ม. ยาว ๒,๐๐๐ ม. รวมพื้นที่ ๘,๐๐๐ ตรม.				๓๒๐,๐๐๐		๑ เส้น	ประชาชนที่สัญจรมี ความสะดวกรวดเร็วใน การคมนาคมขนส่งต่างๆ	กองช่าง
๔๐	ก่อสร้างถนน คสล. หมู่ที่ ๓ จากบ้านนายคมสัน ประเสริฐ - สี่แยกไร่ นายบุญมี ประเสริฐ	เพื่อให้มีเส้นทางคมนาคมที่ สะดวกปลอดภัยและได้ มาตรฐาน	ปริมาณงาน ขนาดกว้าง ๕ ม. ช่วงที่ ๑ ยาว ๖๐ ม. (ทำแล้ว) ช่วงที่ ๒ ยาว ๖๐ ม. ช่วงที่ ๓ ยาว ๖๐ ม. รวมพื้นที่ ๙๐๐ ตรม			๑๘๐,๐๐๐	๑๘๐,๐๐๐		๑ เส้น	ประชาชนที่สัญจรมี ความสะดวกรวดเร็วใน การคมนาคมขนส่งต่างๆ	กองช่าง
๔๑	ก่อสร้างถนนดิน หมู่ที่ ๓ จากไร่ นายบุญมี ประเสริฐ - ถนนไร่ นายขจร ก้อนผา	เพื่อให้มีเส้นทางคมนาคมที่ สะดวกปลอดภัยและได้ มาตรฐาน	ปริมาณงาน กว้าง ๘ เมตร ยาว ๘๙๐ ม. รวมพื้นที่ ๗,๑๒๐ ตรม.			๒๐๐,๐๐๐			๑ เส้น	ประชาชนที่สัญจรมี ความสะดวกรวดเร็วใน การคมนาคมขนส่งต่างๆ	กองช่าง
๔๒	ก่อสร้างถนนดิน หมู่ที่ ๓ จากไร่ นางแก้วใจ แสนสำโรง - ไร่ นายล้วน สืบสุนทร	เพื่อให้มีเส้นทางคมนาคมที่ สะดวกปลอดภัยและได้ มาตรฐาน	ปริมาณงาน กว้าง ๘ เมตร ยาว ๘๙๐ ม. รวมพื้นที่ ๗,๑๒๐ ตรม.				๒๐๐,๐๐๐		๑ เส้น	ประชาชนที่สัญจรมี ความสะดวกรวดเร็วใน การคมนาคมขนส่งต่างๆ	กองช่าง
๔๓	ก่อสร้างถนนดิน หมู่ที่ ๓ จากไร่ นางบุปผา ขอบศิลป์ - ไร่ นายเคน แก่นงาม	เพื่อให้มีเส้นทางคมนาคมที่ สะดวกปลอดภัยและได้ มาตรฐาน	ปริมาณงาน กว้าง ๘ เมตร ยาว ๘๙๐ ม. รวมพื้นที่ ๗,๑๒๐ ตรม.				๒๐๐,๐๐๐		๑ เส้น	ประชาชนที่สัญจรมี ความสะดวกรวดเร็วใน การคมนาคมขนส่งต่างๆ	กองช่าง
๔๔	ก่อสร้างถนนดิน หมู่ที่ ๓ จากไร่ นายสถิตย์ คุ้มครอง - ไร่ นางเริ่ม ชุมทอง	เพื่อให้มีเส้นทางคมนาคมที่ สะดวกปลอดภัยและได้ มาตรฐาน	ปริมาณงาน กว้าง ๘ เมตร ยาว ๘๙๐ ม. รวมพื้นที่ ๗,๑๒๐ ตรม.				๒๐๐,๐๐๐		๑ เส้น	ประชาชนที่สัญจรมี ความสะดวกรวดเร็วใน การคมนาคมขนส่งต่างๆ	กองช่าง

ที่	โครงการ/กิจกรรม	วัตถุประสงค์	เป้าหมาย (ผลผลิตของโครงการ)	งบประมาณและที่ผ่านมา					ตัวชี้วัด (KPI)	ผลที่คาดว่าจะได้รับ	หน่วยงาน ที่รับผิดชอบ
				๒๕๖๑ (บาท)	๒๕๖๒ (บาท)	๒๕๖๓ (บาท)	๒๕๖๔ (บาท)	๒๕๖๕ (บาท)			
๔๕	ก่อสร้างถนนดิน หมู่ที่ ๓ จากไร่ นายนรินทร์ คำผา - ไร่ นายสมร ประเสริฐ	เพื่อให้มีเส้นทางคมนาคมที่สะดวกปลอดภัยและได้มาตรฐาน	ปริมาณงาน กว้าง ๘ เมตร ยาว ๘๙๐ ม. รวมพื้นที่ ๗,๑๒๐ ตรม.					๒๐๐,๐๐๐	๑ เส้น	ประชาชนที่สัญจรมีความสะดวกรวดเร็วในการคมนาคมขนส่งต่างๆ	กองช่าง
๔๖	ก่อสร้างถนนดิน หมู่ที่ ๓ จากไร่ นายประมวล ชุมทอง - ถนนอรุณประเสริฐ	เพื่อให้มีเส้นทางคมนาคมที่สะดวกปลอดภัยและได้มาตรฐาน	ปริมาณงาน กว้าง ๘ เมตร ยาว ๘๙๐ ม. รวมพื้นที่ ๗,๑๒๐ ตรม.					๒๐๐,๐๐๐	๑ เส้น	ประชาชนที่สัญจรมีความสะดวกรวดเร็วในการคมนาคมขนส่งต่างๆ	กองช่าง
๔๗	ก่อสร้างรางระบายน้ำพร้อมฝาบิ่ด หมู่ที่ ๓ จากบ้านนายบุญถึง สุทธิโสม - ดอนปู่ตา	เพื่อแก้ไขปัญหาท่วมในชุมชนและไม่ให้น้ำท่วมข้าง	ปริมาณงาน ยาว ๔๐๐ ม.			๕๖๐,๐๐๐			๒ ข้าง	สามารถแก้ไขปัญหาท่วมข้างได้	กองช่าง
๔๘	ก่อสร้างถนน คสล. หมู่ที่ ๓ จากบ้านนายสะอาด สีบศรี - เมรุสถานวัดป่าสารธรรม	เพื่อให้มีเส้นทางคมนาคมที่สะดวกปลอดภัยและได้มาตรฐาน	ปริมาณงาน กว้าง ๕ ม. ยาว ๓๐๐ ม. หนา ๐.๑๕ ม. รวมพื้นที่ ๑,๕๐๐ ตรม.					๙๐๐,๐๐๐	๑ เส้น	ประชาชนที่สัญจรมีความสะดวกรวดเร็วในการคมนาคมขนส่งต่างๆ	กองช่าง
๔๙	ก่อสร้างถนน คสล. หมู่ที่ ๓ จากไร่ นายนคร ประเสริฐ - ไร่ นาย สมคิด แสนสำโรง	เพื่อให้มีเส้นทางคมนาคมที่สะดวกปลอดภัยและได้มาตรฐาน	ปริมาณงาน ขนาดกว้าง ๕ ม. ยาว ๒๐๐ ม. หนา ๐.๑๕ ม. รวมพื้นที่ ๑,๐๐๐ ตรม.			๖๐๐,๐๐๐			๑ เส้น	ประชาชนที่สัญจรมีความสะดวกรวดเร็วในการคมนาคมขนส่งต่างๆ	กองช่าง
๕๐	ก่อสร้างรางระบายน้ำฝาบิ่ด หมู่ที่ ๓ แบบมีฝาบิ่ด จากบ้านนายบังอร ประเสริฐ - ดอนปู่ตา	เพื่อแก้ไขปัญหาท่วมในชุมชนและไม่ให้น้ำท่วมข้าง	ปริมาณงาน ยาว ๕๑๑ ม.			๖๒๐,๐๐๐			๒ ข้าง	สามารถแก้ไขปัญหาท่วมข้างได้	กองช่าง
๕๑	ก่อสร้างรางระบายน้ำระบบบิ่ด หมู่ที่ ๓ จากบ้านนางสาว สีบศรี - บ้านนายคารม อุดกลิ่น	เพื่อแก้ไขปัญหาท่วมในชุมชนและไม่ให้น้ำท่วมข้าง	ปริมาณงาน ยาว ๓๐๐ ม. ๒ ข้างทาง					๔๖๘,๐๐๐	๒ ข้าง	สามารถแก้ไขปัญหาท่วมข้างได้	กองช่าง
๕๒	ก่อสร้างรางระบายน้ำระบบบิ่ด หมู่ที่ ๓ จากบ้านนายเลียง ประเสริฐ - สีแยกตลาด	เพื่อแก้ไขปัญหาท่วมในชุมชนและไม่ให้น้ำท่วมข้าง	ปริมาณงาน ยาว ๑๕๐ ม.					๑๑๗,๐๐๐	๑ ข้าง	สามารถแก้ไขปัญหาท่วมข้างได้	กองช่าง
๕๓	ก่อสร้างรางระบายน้ำระบบบิ่ด หมู่ที่ ๓ จากบ้านนายสกล เวชกามา - สีแยกบ้านนายนิคม ทองใส	เพื่อแก้ไขปัญหาท่วมในชุมชนและไม่ให้น้ำท่วมข้าง	ปริมาณงาน ยาว ๑๕๐ ม.					๑๑๗,๐๐๐	๑ ข้าง	สามารถแก้ไขปัญหาท่วมข้างได้	กองช่าง
๕๔	ก่อสร้างถนนดิน หมู่ที่ ๓ จากไร่ นางไพฑูริย์ แทนคำ - สำนักงานเกษตรจังหวัดยโสธร	เพื่อให้มีเส้นทางคมนาคมที่สะดวกปลอดภัยและได้มาตรฐาน	ปริมาณงาน ขนาดกว้าง ๕ ม. ยาว ๑,๓๗๕ ม. รวมพื้นที่ ๖,๘๗๕ ตรม.			๑๙๒,๕๐๐			๑ เส้น	ประชาชนที่สัญจรมีความสะดวกรวดเร็วในการคมนาคมขนส่งต่างๆ	กองช่าง

ที่	โครงการ/กิจกรรม	วัตถุประสงค์	เป้าหมาย (ผลผลิตของโครงการ)	งบประมาณและที่ผ่านมา					ตัวชี้วัด (KPI)	ผลที่คาดว่าจะได้รับ	หน่วยงาน ที่รับผิดชอบ
				๒๕๖๑ (บาท)	๒๕๖๒ (บาท)	๒๕๖๓ (บาท)	๒๕๖๔ (บาท)	๒๕๖๕ (บาท)			
๕๕	ก่อสร้างรางระบายน้ำระบบปิด (ธนาคารน้ำใต้ดิน) จากบ้านนางแก้วใจ แสนสำโรง - สวนหลวง	เพื่อแก้ไขปัญหาน้ำท่วมในชุมชนและไม่ให้น้ำท่วมข้างแสนสำโรง - สวนหลวง	ปริมาณงาน ยาว ๒๐๐ ม.			๕๐,๐๐๐			๑ ข้าง	สามารถแก้ไขปัญหาน้ำท่วมข้างได้	กองช่าง
๕๖	ก่อสร้างถนน คสล. หมู่ที่ ๓ จากบ้าน นายวิจิตร ขอสุข - สี่แยกนา นายวิชัย เดชธงศรี	เพื่อให้มีเส้นทางคมนาคมที่สะดวกปลอดภัยและได้มาตรฐาน	ปริมาณงาน ขนาดกว้าง ๔ ม. ยาว ๒๓๐ ม. รวมพื้นที่ ๙๒๐ ตรม.				๕๔๕,๐๐๐		๑ เส้น	ประชาชนที่สัญจรมีความสะดวกรวดเร็วในการคมนาคมขนส่งต่างๆ	กองช่าง
๕๗	ก่อสร้างรางระบายน้ำระบบปิด (ใต้ดิน) จากแยกบ้าน นายพันธ์ สีบศรี - เชื่อมทางไปหนองฝาย	เพื่อแก้ไขปัญหาน้ำท่วมในชุมชนและไม่ให้น้ำท่วมข้างเชื่อมทางไปหนองฝาย	ปริมาณงาน ช่วงที่ ๑ ยาว ๑๐๐ ม. ช่วงที่ ๒ ยาว ๑๐๐ ม.		๕๐,๐๐๐	๕๐,๐๐๐			๑ ข้าง	สามารถแก้ไขปัญหาน้ำท่วมข้างได้	กองช่าง
๕๘	ก่อสร้างถนน คสล. หมู่ที่ ๔ จากบ้าน นายชาญชัย ศรียุทธ - สี่แยกเมรุวัน	เพื่อให้มีเส้นทางคมนาคมที่สะดวกปลอดภัยและได้มาตรฐาน	ปริมาณงาน ขนาดกว้าง ๕ ม. ช่วงที่ ๑ ยาว ๑๕๐ ม. ช่วงที่ ๒ ยาว ๑๕๐ ม. รวมพื้นที่ ๑,๕๐๐ ตรม.			๔๕๐,๐๐๐	๔๕๐,๐๐๐		๑ เส้น	ประชาชนที่สัญจรมีความสะดวกรวดเร็วในการคมนาคมขนส่งต่างๆ	กองช่าง
๕๙	ก่อสร้างถนน คสล. หมู่ที่ ๔ จากถนนลาดยางบ้านนายสมบุรณ์ บุญยืน-สามแยกสวนนางโพธิ์แย้ แทนค	เพื่อให้มีเส้นทางคมนาคมที่สะดวกปลอดภัยและได้มาตรฐาน	ปริมาณงาน ขนาดกว้าง ๔ ม. ยาว ๒๐๐ ม. หนา ๐.๑๕ ม. รวมพื้นที่ ๘๐๐ ตรม.				๔๘๐,๐๐๐		๑ เส้น	ประชาชนที่สัญจรมีความสะดวกรวดเร็วในการคมนาคมขนส่งต่างๆ	กองช่าง
๖๐	ก่อสร้างถนน คสล. หมู่ที่ ๔ จากสามแยกสวนนางโพธิ์แย้ แทนค สามแยกบ้านนายธงชัย โคมรัมย์	เพื่อให้มีเส้นทางคมนาคมที่สะดวกปลอดภัยและได้มาตรฐาน	ปริมาณงาน ขนาดกว้าง ๔ ม. ยาว ๑๕๐ ม. หนา ๐.๑๕ ม. รวมพื้นที่ ๖๐๐ ตรม.				๓๖๐,๐๐๐		๑ เส้น	ประชาชนที่สัญจรมีความสะดวกรวดเร็วในการคมนาคมขนส่งต่างๆ	กองช่าง
๖๑	ซ่อมแซมถนนลูกรัง หมู่ที่ ๔ จากสี่แยกไร่ นายบัวกัน สีบศรี - ถึงหนองเดือนห้า	เพื่อให้มีเส้นทางคมนาคมที่สะดวกปลอดภัยและได้มาตรฐาน	ปริมาณงาน ขนาดกว้าง ๓ ม. ยาว ๒,๐๐๐ ม. รวมพื้นที่ ๖,๐๐๐ ตรม.			๒๔๐,๐๐๐			๑ เส้น	ประชาชนที่สัญจรมีความสะดวกรวดเร็วในการคมนาคมขนส่งต่างๆ	กองช่าง
๖๒	ก่อสร้างถนน ลูกรัง หมู่ที่ ๔ จากไร่ นางโพธิ์แย้ แทนค - เขตบ้านสะเดา ต.ตาตทอง	เพื่อให้มีเส้นทางคมนาคมที่สะดวกปลอดภัยและได้มาตรฐาน	ปริมาณงาน ขนาดกว้าง ๔ ม. ยาว ๒,๐๐๐ ม. รวมพื้นที่ ๘,๐๐๐ ตรม.			๓๒๐,๐๐๐			๑ เส้น	ประชาชนที่สัญจรมีความสะดวกรวดเร็วในการคมนาคมขนส่งต่างๆ	กองช่าง
๖๓	ซ่อมแซมถนนลูกรัง หมู่ที่ ๔ จากสวนนายสุริพล สุทธิอาคาร - สามแยกบ้าน นายตา ชูรัตน์	เพื่อให้มีเส้นทางคมนาคมที่สะดวกปลอดภัยและได้มาตรฐาน	ปริมาณงาน ขนาดกว้าง ๔ ม. ยาว ๘๐๐ ม. รวมพื้นที่ ๓,๒๐๐ ตรม.			๑๒๘,๐๐๐			๑ เส้น	ประชาชนที่สัญจรมีความสะดวกรวดเร็วในการคมนาคมขนส่งต่างๆ	กองช่าง

ที่	โครงการ/กิจกรรม	วัตถุประสงค์	เป้าหมาย (ผลผลิตของโครงการ)	งบประมาณและที่ผ่านมา					ตัวชี้วัด (KPI)	ผลที่คาดว่าจะได้รับ	หน่วยงาน ที่รับผิดชอบ
				๒๕๖๑ (บาท)	๒๕๖๒ (บาท)	๒๕๖๓ (บาท)	๒๕๖๔ (บาท)	๒๕๖๕ (บาท)			
๖๔	ก่อสร้างถนนดินลูกรัง หมู่ที่ ๔ จากบ้านนางพิศมัย เคนสิง - เขตบ้านดงบัง	เพื่อให้มีเส้นทางคมนาคมที่สะดวกปลอดภัยและได้มาตรฐาน	ปริมาณงาน ขนาดกว้าง ๔ ม. ยาว ๒,๐๐๐ ม. รวมพื้นที่ ๘,๐๐๐ ตรม.					๓๒๐,๐๐๐	๑ เส้น	ประชาชนที่สัญจรมีความสะดวกรวดเร็วในการคมนาคมขนส่งต่างๆ	กองช่าง
๖๕	ก่อสร้างท่อระบายน้ำฝาชัก หมู่ที่ ๔ จากบ้าน นายวิชัย สารคำ - หน้าวัดบ้านโนนทรายงาม	เพื่อแก้ไขปัญหาน้ำท่วมในชุมชนและไม่ให้น้ำท่วมขัง	ปริมาณงาน ยาว ๒๐๐ ม.			๒๒๘,๐๐๐			๒ ข้าง	สามารถแก้ไขปัญหาน้ำท่วมขังได้	กองช่าง
๖๖	ปรับปรุงท่อระบายน้ำฝาชัก หมู่ที่ ๔ จากหน้าวัดบ้านโนนทรายงาม - บ้านนาย ชาญชัย ศรียุทธ	เพื่อแก้ไขปัญหาน้ำท่วมในชุมชนและไม่ให้น้ำท่วมขัง	ปริมาณงาน ยาว ๒๐๐ ม.			๒๒๘,๐๐๐			๒ ข้าง	สามารถแก้ไขปัญหาน้ำท่วมขังได้	กองช่าง
๖๗	ก่อสร้างถนนดิน หมู่ที่ ๔ จากไร่ นายชาญชัย ขอบศิลป์ - ไร่ นาย ไส ประเสริฐ	เพื่อให้มีเส้นทางคมนาคมที่สะดวกปลอดภัยและได้มาตรฐาน	ปริมาณงาน ขนาดกว้าง ๕ ม. ยาว ๓๐๐ ม. รวมพื้นที่ ๑,๕๐๐ ตรม.				๖๐,๐๐๐		๑ เส้น	ประชาชนที่สัญจรมีความสะดวกรวดเร็วในการคมนาคมขนส่งต่างๆ	กองช่าง
๖๘	ก่อสร้างถนนลูกรัง หมู่ที่ ๔ จากบ้าน นายสมบุญ บุณยีน - ไร่ นาย ไส ประเสริฐ	เพื่อให้มีเส้นทางคมนาคมที่สะดวกปลอดภัยและได้มาตรฐาน	ปริมาณงาน ขนาดกว้าง ๕ ม. ยาว ๓๐๐ ม. รวมพื้นที่ ๑,๕๐๐ ตรม.				๖๐,๐๐๐		๑ เส้น	ประชาชนที่สัญจรมีความสะดวกรวดเร็วในการคมนาคมขนส่งต่างๆ	กองช่าง
๖๙	ก่อสร้างทางระบายน้ำฝาชัก หมู่ที่ ๔ จากบ้าน นายภักดี เพิ่มพูน - บ้านนางสำลี สืบศรี	เพื่อแก้ไขปัญหาน้ำท่วมในชุมชนและไม่ให้น้ำท่วมขัง	ปริมาณงาน ยาว ๒๐๐ ม.				๒๒๘,๐๐๐		๒ ข้าง	สามารถแก้ไขปัญหาน้ำท่วมขังได้	กองช่าง
๗๐	ก่อสร้างถนนดิน หมู่ที่ ๔ จากนา นายสุริยันต์ สืบศรี - นานายชาญชัย ศรียุทธ	เพื่อให้มีเส้นทางคมนาคมที่สะดวกปลอดภัยและได้มาตรฐาน	ปริมาณงาน ขนาดกว้าง ๓ ม. ยาว ๔๐๐ ม. รวมพื้นที่ ๑,๒๐๐ ตรม.					๗๐,๐๐๐	๑ เส้น	ประชาชนที่สัญจรมีความสะดวกรวดเร็วในการคมนาคมขนส่งต่างๆ	กองช่าง
๗๑	ก่อสร้างถนน คสล. หมู่ที่ ๔ จากบ้าน นางแจ้ว สุนทรา - ไร่ นายบุญโฮม ศรีโหม	เพื่อให้มีเส้นทางคมนาคมที่สะดวกปลอดภัยและได้มาตรฐาน	ปริมาณงาน ขนาดกว้าง ๕ ม. ยาว ๒๕๐ ม. หน้า ๐.๑๕๕ ม. รวมพื้นที่ ๑,๒๕๐ ตรม.					๗๕๐,๐๐๐	๑ เส้น	ประชาชนที่สัญจรมีความสะดวกรวดเร็วในการคมนาคมขนส่งต่างๆ	กองช่าง
๗๒	ก่อสร้างทางระบายน้ำฝาชัก หมู่ที่ ๔ จากบ้าน นางหนูดีม ขอสุข - บ้านนางบุญชู บุปผา	เพื่อแก้ไขปัญหาน้ำท่วมในชุมชนและไม่ให้น้ำท่วมขัง	ปริมาณงาน ยาว ๒๐๐ ม.					๒๒๘,๐๐๐	๒ ข้าง	สามารถแก้ไขปัญหาน้ำท่วมขังได้	กองช่าง
๗๓	ก่อสร้างทางระบายน้ำฝาชัก หมู่ที่ ๔ จากบ้าน นายบุญรวม กมลเลิศ - บ้านนาง เอ็มอร ขอบศิลป์	เพื่อแก้ไขปัญหาน้ำท่วมในชุมชนและไม่ให้น้ำท่วมขัง	ปริมาณงาน ยาว ๓๐๐ ม.					๓๔๘,๐๐๐	๒ ข้าง	สามารถแก้ไขปัญหาน้ำท่วมขังได้	กองช่าง

ที่	โครงการ/กิจกรรม	วัตถุประสงค์	เป้าหมาย (ผลผลิตของโครงการ)	งบประมาณและที่ผ่านมา					ตัวชี้วัด (KPI)	ผลที่คาดว่าจะได้รับ	หน่วยงาน ที่รับผิดชอบ
				๒๕๖๑ (บาท)	๒๕๖๒ (บาท)	๒๕๖๓ (บาท)	๒๕๖๔ (บาท)	๒๕๖๕ (บาท)			
๗๔	ก่อสร้างถนน คสล. หมู่ที่ ๔ จากบ้าน นายชายชัย ศรียุทธ - นานายสุรพล สุทธิอาคาร	เพื่อให้มีเส้นทางคมนาคมที่สะดวกปลอดภัยและได้มาตรฐาน	ปริมาณงาน ขนาดกว้าง ๕ ม. ยาว ๑๐๐ ม. หนา ๐.๑๕ ม. รวมพื้นที่ ๕๐๐ ตรม.					๓๐๐,๐๐๐	๑ เส้น	ประชาชนที่สัญจรมีความสะดวกรวดเร็วในการคมนาคมขนส่งต่างๆ	กองช่าง
๗๕	ก่อสร้างทางระบายน้ำผ่าซีก หมู่ที่ ๔ จากบ้าน นายสงวน สีบศรี - บ้านนางวันทา นาคะเกตุ	เพื่อแก้ไขปัญหาน้ำท่วมในชุมชนและไม่ให้น้ำท่วมขัง	ปริมาณงาน ยาว ๒๐๐ ม.					๒๒๘,๐๐๐	๒ ข้าง	สามารถแก้ไขปัญหา น้ำท่วมขังได้	กองช่าง
๗๖	ก่อสร้างทางระบายน้ำผ่าซีก หมู่ที่ ๔ จากบ้าน นายสมภาร แสงดี - บ้านนางราตรี ขวัญทอง	เพื่อแก้ไขปัญหาน้ำท่วมในชุมชนและไม่ให้น้ำท่วมขัง	ปริมาณงาน ยาว ๒๐๐ ม.					๒๒๘,๐๐๐	๑ ข้าง	สามารถแก้ไขปัญหา น้ำท่วมขังได้	กองช่าง
๗๗	ก่อสร้างทางระบายน้ำผ่าซีก หมู่ที่ ๔ จากบ้าน นายวงเดือน สีบศรี - บ้านนางจุม เวชกามา	เพื่อแก้ไขปัญหาน้ำท่วมในชุมชนและไม่ให้น้ำท่วมขัง	ปริมาณงาน ยาว ๒๐๐ ม.					๒๒๘,๐๐๐	๒ ข้าง	สามารถแก้ไขปัญหา น้ำท่วมขังได้	กองช่าง
๗๘	ก่อสร้างทางระบายน้ำผ่าซีก หมู่ที่ ๔ จากบ้าน นายแสง บัวจุม - บ้านนายธงชัย โคมรัมย์	เพื่อแก้ไขปัญหาน้ำท่วมในชุมชนและไม่ให้น้ำท่วมขัง	ปริมาณงาน ยาว ๒๐๐ ม.			๒๒๘,๐๐๐			๒ ข้าง	สามารถแก้ไขปัญหา น้ำท่วมขังได้	กองช่าง
๗๙	ก่อสร้างทางระบายน้ำผ่าซีก หมู่ที่ ๔ จากบ้าน นายสนอง แสงดี - บ้านนางวันทา นาคะเกตุ	เพื่อแก้ไขปัญหาน้ำท่วมในชุมชนและไม่ให้น้ำท่วมขัง	ปริมาณงาน ยาว ๒๕๐ ม.					๒๙๐,๐๐๐	๒ ข้าง	สามารถแก้ไขปัญหา น้ำท่วมขังได้	กองช่าง
๘๐	ก่อสร้างถนน คสล. หมู่ที่ ๔ จากบ้าน นายสว่าง จงรักษ์ - บ้านนายไสว กมลเลิศ	เพื่อให้มีเส้นทางคมนาคมที่สะดวกปลอดภัยและได้มาตรฐาน	ปริมาณงาน ขนาดกว้าง ๕ ม. ยาว ๑๐๐ ม. หนา ๐.๑๕ ม. รวมพื้นที่ ๕๐๐ ตรม.					๓๐๐,๐๐๐	๑ เส้น	ประชาชนที่สัญจรมีความสะดวกรวดเร็วในการคมนาคมขนส่งต่างๆ	กองช่าง
๘๑	ก่อสร้างถนนลูกรัง หมู่ที่ ๔ จากหนองเตียนห้า - สะพานบ้านดงบัง หมู่ที่ ๓	เพื่อให้มีเส้นทางคมนาคมที่สะดวกปลอดภัยและได้มาตรฐาน	ปริมาณงาน ขนาดกว้าง ๓ ม. ยาว ๓๐๐ ม. รวมพื้นที่ ๙๐๐ ตรม.					๕๐,๐๐๐	๑ เส้น	ประชาชนที่สัญจรมีความสะดวกรวดเร็วในการคมนาคมขนส่งต่างๆ	กองช่าง
๘๒	ก่อสร้างถนนลูกรัง หมู่ที่ ๔ จากแยกไร่บางบุญรอด ดงบัง - สามแยกไร่บางแสง นักร้อง	เพื่อให้มีเส้นทางคมนาคมที่สะดวกปลอดภัยและได้มาตรฐาน	ปริมาณงาน ขนาดกว้าง ๔ ม. ยาว ๓๐๐ ม. รวมพื้นที่ ๑,๒๐๐ ตรม.					๔๘,๐๐๐	๑ เส้น	ประชาชนที่สัญจรมีความสะดวกรวดเร็วในการคมนาคมขนส่งต่างๆ	กองช่าง
๘๓	ก่อสร้างถนนลูกรัง หมู่ที่ ๔ จากแยกนา นางประนอม จันสด - ที่นางบัวเรียน จันใด	เพื่อให้มีเส้นทางคมนาคมที่สะดวกปลอดภัยและได้มาตรฐาน	ปริมาณงาน ขนาดกว้าง ๔ ม. ยาว ๔๐๐ ม. รวมพื้นที่ ๑,๖๐๐ ตรม.					๖๔,๐๐๐	๑ เส้น	ประชาชนที่สัญจรมีความสะดวกรวดเร็วในการคมนาคมขนส่งต่างๆ	กองช่าง

ที่	โครงการ/กิจกรรม	วัตถุประสงค์	เป้าหมาย (ผลผลิตของโครงการ)	งบประมาณและที่ผ่านมา					ตัวชี้วัด (KPI)	ผลที่คาดว่าจะได้รับ	หน่วยงาน ที่รับผิดชอบ
				๒๕๖๑ (บาท)	๒๕๖๒ (บาท)	๒๕๖๓ (บาท)	๒๕๖๔ (บาท)	๒๕๖๕ (บาท)			
๘๔	ก่อสร้างถนนดิน หมู่ที่ ๔ จากไร่นายวิชัย สาระคำ - เขตบ้านดงบัง หมู่ที่ ๓	เพื่อให้มีเส้นทางคมนาคมที่สะดวกปลอดภัยและได้มาตรฐาน	ปริมาณงาน ขนาดกว้าง ๖ ม. ยาว ๑,๐๐๐ ม. รวมพื้นที่ ๖,๐๐๐ ตรม.					๓๐๐,๐๐๐	๑ เส้น	ประชาชนที่สัญจรมีความสะดวกรวดเร็วในการคมนาคมขนส่งต่างๆ	กองช่าง
๘๕	ก่อสร้างถนน คสล. หมู่ที่ ๔ จากบ้าน นายทักษิณ สืบศรี-ไร่นายพงษ์ สืบศรี	เพื่อให้มีเส้นทางคมนาคมที่สะดวกปลอดภัยและได้มาตรฐาน	ปริมาณงาน ขนาดกว้าง ๕ ม. ยาว ๑๔๐ ม. รวมพื้นที่ ๗๐๐ ตรม.					๓๘๑,๕๐๐	๑ เส้น	ประชาชนที่สัญจรมีความสะดวกรวดเร็วในการคมนาคมขนส่งต่างๆ	กองช่าง
๘๖	ซ่อมแซมถนนลาดยาง หมู่ที่ ๔ จากบ้านนายเพชร ประเสริฐ - สามแยกบ้าน นายธงชัย โคมรัมย์	เพื่อให้มีเส้นทางคมนาคมที่สะดวกปลอดภัยและได้มาตรฐาน	ปริมาณงาน ขนาดกว้าง ๕ ม. ยาว ๑๖๕ ม. รวมพื้นที่ ๘๒๕ ตรม.					๔๔๙,๖๐๐	๑ เส้น	ประชาชนที่สัญจรมีความสะดวกรวดเร็วในการคมนาคมขนส่งต่างๆ	กองช่าง
๘๗	ก่อสร้างถนน คสล. หมู่ที่ ๔ จากบ้านนายสว่าง จงรักษ์ - วัดบ้านโนนทรายงาม	เพื่อให้มีเส้นทางคมนาคมที่สะดวกปลอดภัยและได้มาตรฐาน	ปริมาณงาน ขนาดกว้าง ๕ ม. ยาว ๓๒๐ ม. รวมพื้นที่ ๑,๖๐๐ ตรม.					๘๗๒,๐๐๐	๑ เส้น	ประชาชนที่สัญจรมีความสะดวกรวดเร็วในการคมนาคมขนส่งต่างๆ	กองช่าง
๘๘	ก่อสร้างถนน คสล. หมู่ที่ ๔ จากบ้าน นางสมจิต คำโสรง - สีแยกไร่นายหนูจันทร์ ประเสริฐ	เพื่อให้มีเส้นทางคมนาคมที่สะดวกปลอดภัยและได้มาตรฐาน	ปริมาณงาน ขนาดกว้าง ๕ ม. ยาว ๒๑๐ ม. รวมพื้นที่ ๑,๐๕๐ ตรม.					๕๗๒,๐๐๐	๑ เส้น	ประชาชนที่สัญจรมีความสะดวกรวดเร็วในการคมนาคมขนส่งต่างๆ	กองช่าง
๘๙	ก่อสร้างถนน คสล. หมู่ที่ ๕ จากบ้าน นางหนูเอียง ชุมทอง - บ้านนายนิพน เวชกามา	เพื่อให้มีเส้นทางคมนาคมที่สะดวกปลอดภัยและได้มาตรฐาน	ปริมาณงาน ขนาดกว้าง ๕ ม. ยาว ๑๒๐ ม. หนา ๐.๑๕ ม. รวมพื้นที่ ๖๐๐ ตรม.			๓๖๐,๐๐๐			๑ เส้น	ประชาชนที่สัญจรมีความสะดวกรวดเร็วในการคมนาคมขนส่งต่างๆ	กองช่าง
๙๐	ก่อสร้างถนนลูกรัง หมู่ที่ ๕ จากบ้าน นายวิจิตร ดงบัง - ถนนหน่อต้อยอุบลมณี	เพื่อให้มีเส้นทางคมนาคมที่สะดวกปลอดภัยและได้มาตรฐาน	ปริมาณงาน ขนาดกว้าง ๕ ม. ยาว ๑,๐๐๐ ม. รวมพื้นที่ ๕,๐๐๐ ตรม.			๒๐๐,๐๐๐			๑ เส้น	ประชาชนที่สัญจรมีความสะดวกรวดเร็วในการคมนาคมขนส่งต่างๆ	กองช่าง
๙๑	ก่อสร้างถนน คสล. หมู่ที่ ๕ จากบ้าน นางกองศรี สืบศรี - ถนนเชื่อมระหว่างบ้านดงบัง - หนองคู	เพื่อให้มีเส้นทางคมนาคมที่สะดวกปลอดภัยและได้มาตรฐาน	ปริมาณงาน ขนาดกว้าง ๕ ม. ยาว ๑๐๐ ม. หนา ๐.๑๕ ม. รวมพื้นที่ ๕๐๐ ตรม.			๓๐๐,๐๐๐			๑ เส้น	ประชาชนที่สัญจรมีความสะดวกรวดเร็วในการคมนาคมขนส่งต่างๆ	กองช่าง
๙๒	ก่อสร้างถนน คสล. หมู่ที่ ๕ จากบ้าน นายวิวัตร ก้อนผา - ถนนลาดยางบ้านหนองคู หมู่ที่ ๒	เพื่อให้มีเส้นทางคมนาคมที่สะดวกปลอดภัยและได้มาตรฐาน	ปริมาณงาน ขนาดกว้าง ๕ ม. ยาว ๕๐ ม. หนา ๐.๑๕ ม. รวมพื้นที่ ๕๐๐ ตรม.				๓๐๐,๐๐๐		๑ เส้น	ประชาชนที่สัญจรมีความสะดวกรวดเร็วในประชาชนที่สัญจร	กองช่าง
๙๓	ก่อสร้างถนน คสล. หมู่ที่ ๕ จากบ้าน นายจรูญ - ถนนลาดยาง	เพื่อให้มีเส้นทางคมนาคมที่สะดวกปลอดภัยและได้มาตรฐาน	ปริมาณงาน ขนาดกว้าง ๕ ม. ยาว ๑๘ ม. หนา ๐.๑๕ ม. รวมพื้นที่ ๙๐ ตรม.			๔๙,๐๐๐			๑ เส้น	ประชาชนที่สัญจรมีความสะดวกรวดเร็วในประชาชนที่สัญจร	กองช่าง

ที่	โครงการ/กิจกรรม	วัตถุประสงค์	เป้าหมาย (ผลผลิตของโครงการ)	งบประมาณและที่ผ่านมา					ตัวชี้วัด (KPI)	ผลที่คาดว่าจะได้รับ	หน่วยงาน ที่รับผิดชอบ
				๒๕๖๑ (บาท)	๒๕๖๒ (บาท)	๒๕๖๓ (บาท)	๒๕๖๔ (บาท)	๒๕๖๕ (บาท)			
๙๔	ก่อสร้างถนน คสล. หมู่ที่ ๕ จากบ้าน นายสมาน ชูวงษ์ - ถนนลาดยาง	เพื่อให้มีเส้นทางคมนาคมที่สะดวกปลอดภัยและได้มาตรฐาน	ปริมาณงาน ขนาดกว้าง ๕ ม. ยาว ๑๖ ม. หน้า ๐.๑๕ ม. รวมพื้นที่ ๘๐ ตรม.			๔๓,๐๐๐			๑ เส้น	ประชาชนที่สัญจรมีความสะดวกรวดเร็วในประชาชนที่สัญจร	กองช่าง
๙๕	ก่อสร้างถนน คสล. หมู่ที่ ๕ จากบ้าน นางศิริพักตร์ - สามแยกสวน นายชัยพร อ่างคำ	เพื่อให้มีเส้นทางคมนาคมที่สะดวกปลอดภัยและได้มาตรฐาน	ปริมาณงาน ขนาดกว้าง ๕ ม. ยาว ๕๐ ม. หน้า ๐.๑๕ ม. รวมพื้นที่ ๒๕๐ ตรม.			๑๓๖,๐๐๐			๑ เส้น	ประชาชนที่สัญจรมีความสะดวกรวดเร็วในประชาชนที่สัญจร	กองช่าง
๙๖	ก่อสร้างถนน คสล. หมู่ที่ ๕ จากบ้าน นายหวิ่น ขอสุข - ถนนลาดยางบ้านหนองคู ดงบัง	เพื่อให้มีเส้นทางคมนาคมที่สะดวกปลอดภัยและได้มาตรฐาน	ปริมาณงาน ขนาดกว้าง ๕ ม. ยาว ๑๑๐ ม. หน้า ๐.๑๕ ม. รวมพื้นที่ ๕๕๐ ตรม.			๒๙๙,๐๐๐			๑ เส้น	ประชาชนที่สัญจรมีความสะดวกรวดเร็วในประชาชนที่สัญจร	กองช่าง
๙๗	ก่อสร้างถนนลูกรัง หมู่ที่ ๕ จากนา นายทองพูล หนูจิตร - ที่นา นายพนม สุทธิอาคาร	เพื่อให้มีเส้นทางคมนาคมที่สะดวกปลอดภัยและได้มาตรฐาน	ปริมาณงาน ขนาดกว้าง ๓ ม. ยาว ๔๕๐ ม. รวมพื้นที่ ๑,๓๕๐ ตรม.					๕๔,๐๐๐	๑ เส้น	ประชาชนที่สัญจรมีความสะดวกรวดเร็วในประชาชนที่สัญจร	กองช่าง
๙๘	ก่อสร้างถนนลูกรัง หมู่ที่ ๕ (ลำห้วยถ่ม) จากสะพานข้ามบ้านชุมเงิน - ที่นา นางบุญสี ตันตารัตน์	เพื่อให้มีเส้นทางคมนาคมที่สะดวกปลอดภัยและได้มาตรฐาน	ปริมาณงาน ขนาดกว้าง ๓ ม. ยาว ๔๕๐ ม. รวมพื้นที่ ๑,๓๕๐ ตรม.					๕๔,๐๐๐	๑ เส้น	ประชาชนที่สัญจรมีความสะดวกรวดเร็วในประชาชนที่สัญจร	กองช่าง
๙๙	ก่อสร้างถนน คสล. หมู่ที่ ๕ จากนา นายถลา เดชธงศรี - สี่แยกบ้านนายสำนวน อดกลั่น	เพื่อให้มีเส้นทางคมนาคมที่สะดวกปลอดภัยและได้มาตรฐาน	ปริมาณงาน ขนาดกว้าง ๕ ม. ยาว ๑๒๐ ม. หน้า ๐.๑๕ ม. รวมพื้นที่ ๖๐๐ ตรม.				๓๖๐,๐๐๐		๑ เส้น	ประชาชนที่สัญจรมีความสะดวกรวดเร็วในการคมนาคมขนส่งต่างๆ	กองช่าง
๑๐๐	ก่อสร้างถนน คสล. หมู่ที่ ๕ จากบ้าน นายไพฑูรย์ ประเสริฐ - ถนนเชื่อมหมู่ที่ ๓	เพื่อให้มีเส้นทางคมนาคมที่สะดวกปลอดภัยและได้มาตรฐาน	ปริมาณงาน ขนาดกว้าง ๕ ม. ยาว ๑๐๐ ม. หน้า ๐.๑๕ ม. รวมพื้นที่ ๕๐๐ ตรม.			๓๐๐,๐๐๐			๑ เส้น	ประชาชนที่สัญจรมีความสะดวกรวดเร็วในการคมนาคมขนส่งต่างๆ	กองช่าง
๑๐๑	ก่อสร้างทางระบายน้ำระบบปิด (ใต้ดิน) จากร้านคุณใจ - บ้านนางละมัย คำรัมย์	เพื่อแก้ไขปัญหาน้ำท่วมในชุมชนและไม่ให้น้ำท่วมขัง	ปริมาณงาน ยาว ๑๒๐ ม.			๖๐,๐๐๐			๒ ข้าง	สามารถแก้ไขปัญหาน้ำท่วมขังได้	กองช่าง
๑๐๒	ก่อสร้างทางระบายน้ำผ่าซีก หมู่ที่ ๕ จากร้านค้า นายแสวง มณีสาย - บ้านนางพรมมา ทองใส	เพื่อแก้ไขปัญหาน้ำท่วมในชุมชนและไม่ให้น้ำท่วมขัง	ปริมาณงาน ยาว ๑๒๐ ม.			๙๔,๐๐๐			๒ ข้าง	สามารถแก้ไขปัญหาน้ำท่วมขังได้	กองช่าง
๑๐๓	ก่อสร้างทางระบายน้ำผ่าซีก หมู่ที่ ๕ จากบ้าน นายสมคิด แสนลำโรง บ้านนางพรมมา ทองใส	เพื่อแก้ไขปัญหาน้ำท่วมในชุมชนและไม่ให้น้ำท่วมขัง	ปริมาณงาน ยาว ๒๔๐ ม.					๒๖๘,๘๐๐	๒ ข้าง	สามารถแก้ไขปัญหาน้ำท่วมขังได้	กองช่าง

ที่	โครงการ/กิจกรรม	วัตถุประสงค์	เป้าหมาย (ผลผลิตของโครงการ)	งบประมาณและที่ผ่านมา					ตัวชี้วัด (KPI)	ผลที่คาดว่าจะได้รับ	หน่วยงาน ที่รับผิดชอบ
				๒๕๖๑ (บาท)	๒๕๖๒ (บาท)	๒๕๖๓ (บาท)	๒๕๖๔ (บาท)	๒๕๖๕ (บาท)			
๑๐๔	ก่อสร้างถนน คสล. หมู่ที่ ๕ จากบ้าน นางกองศรี ไตรยขัน - บ้านนายวิระศักดิ์ ศรีเมือง	เพื่อให้มีเส้นทางคมนาคมที่สะดวกปลอดภัยและได้มาตรฐาน	ปริมาณงาน ขนาดกว้าง ๕ ม. ยาว ๑๐๐ ม. หนา ๐.๑๕ ม. รวมพื้นที่ ๕๐๐ ตรม.					๓๐๐,๐๐๐	๑ เส้น	ประชาชนที่สัญจรมีความสะดวกรวดเร็วในการคมนาคมขนส่งต่างๆ	กองช่าง
๑๐๕	ก่อสร้างถนนลูกรัง พร้อมลงหินคลุก ม.๕ จากโนนม่วง - ที่นายนายจรยา ดงบัง	เพื่อให้มีเส้นทางคมนาคมที่สะดวกปลอดภัยและได้มาตรฐาน	ปริมาณงาน ขนาดกว้าง ๕ ม. ช่วงที่ ๑ ยาว ๑,๐๐๐ม. ช่วงที่ ๒ ยาว ๑,๐๐๐ม.			๒๕๐,๐๐๐	๒๕๐,๐๐๐		๑ เส้น	ประชาชนที่สัญจรมีความสะดวกรวดเร็วในการคมนาคมขนส่งต่างๆ	กองช่าง
๑๐๖	ก่อสร้างรางระบายน้ำผ่าซีก หมู่ที่ ๕ จากบ้าน นายแสวง มณีสาย - บ้านนายสุริยันต์ ประเสริฐ	เพื่อแก้ไขปัญหาน้ำท่วมในชุมชนและไม่ให้น้ำท่วมขัง	ปริมาณงาน ยาว ๑๐๐ ม. สองข้างทาง ช่วงที่ ๒ ยาว ๑,๐๐๐ม.			๗๘,๐๐๐			๒ ข้าง	สามารถแก้ไขปัญหาน้ำท่วมขังได้	กองช่าง
๑๐๗	ก่อสร้างรางระบายน้ำผ่าซีก หมู่ที่ ๕ จากบ้าน นางดวงสมร ราษฎร์ดี - บ้านนายวิชัย คำผา	เพื่อแก้ไขปัญหาน้ำท่วมในชุมชนและไม่ให้น้ำท่วมขัง	ปริมาณงาน ยาว ๑๐๐ ม. ช่วงที่ ๒ ยาว ๑,๐๐๐ม. ช่วงที่ ๑ ยาว ๑,๐๐๐ม.				๗๘,๐๐๐	๗๘,๐๐๐	๑ ข้าง	สามารถแก้ไขปัญหาน้ำท่วมขังได้	กองช่าง
๑๐๘	ก่อสร้างถนนดินพร้อมลูกรัง หมู่ที่ ๕ จากถนนอรุณประเสริฐ - ไร่นายพรชัย ไชยวานิชยกุล	เพื่อให้มีเส้นทางคมนาคมที่สะดวกปลอดภัยและได้มาตรฐาน	ปริมาณงาน ขนาดกว้าง ๖ ม. ยาว ๑,๐๐๐ ม. รวมพื้นที่ ๖,๐๐๐ ตรม.			๒๔๐,๐๐๐			๑ เส้น	ประชาชนที่สัญจรมีความสะดวกรวดเร็วในการคมนาคมขนส่งต่างๆ	กองช่าง
๑๐๙	ขยายเขตถนนใหม่เพื่อก่อสร้างถนนดิน หมู่ที่ ๕ จากบ้าน นายพิจิตร ดงบัง - ถนนอรุณประเสริฐ	เพื่อให้มีเส้นทางคมนาคมที่สะดวกปลอดภัยและได้มาตรฐาน	ปริมาณงาน ๑,๐๐๐ เมตร					๓๐๐,๐๐๐	๑ เส้น	ประชาชนที่สัญจรมีความสะดวกรวดเร็วในประชาชนที่สัญจร	กองช่าง
๑๑๐	ขยายเขตถนนใหม่เพื่อก่อสร้างถนนดิน หมู่ที่ ๕ จากบ้าน นางเต่า สิบศรี - ไร่ นาง บานเย็น สิบศรี	เพื่อให้มีเส้นทางคมนาคมที่สะดวกปลอดภัยและได้มาตรฐาน	ปริมาณงาน ๑,๐๐๐ เมตร					๓๐๐,๐๐๐	๑ เส้น	ประชาชนที่สัญจรมีความสะดวกรวดเร็วในประชาชนที่สัญจร	กองช่าง
๑๑๑	ก่อสร้างถนน คสล. หมู่ที่ ๖ จากที่น่านางเยี่ยม - แยกนายนายประสิทธิ์ ชันเงิน	เพื่อให้มีเส้นทางคมนาคมที่สะดวกปลอดภัยและได้มาตรฐาน	ปริมาณงาน กว้าง ๔ ม. ช่วงที่ ๑ ยาว ๓๐๐ ม. ช่วงที่ ๒ ยาว ๓๐๐ ม. รวมพื้นที่ ๒,๔๐๐ ตรม.			๖๕๓,๐๐๐	๖๕๓,๐๐๐		๑ เส้น	ประชาชนที่สัญจรมีความสะดวกรวดเร็วในการคมนาคมขนส่งต่างๆ	กองช่าง
๑๑๒	ก่อสร้างถนน คสล. หมู่ที่ ๖ จากที่แยกนายนายประสิทธิ์ ชันเงิน - สี่แยกทางไปบ้านคำเกิด	เพื่อให้มีเส้นทางคมนาคมที่สะดวกปลอดภัยและได้มาตรฐาน	ปริมาณงาน กว้าง ๕ ม. ยาว ๑๐๐ ม. หนา ๐.๑๕ ม. รวมพื้นที่ ๕๐๐ ตรม.			๓๐๐,๐๐๐			๑ เส้น	ประชาชนที่สัญจรมีความสะดวกรวดเร็วในการคมนาคมขนส่งต่างๆ	กองช่าง
๑๑๓	ก่อสร้างทางระบายน้ำระบบปิด (ใต้ดิน) บ้านนายวิทยา พลไชย - บ้านนายจรูญ	เพื่อแก้ไขปัญหาน้ำท่วมในชุมชนและไม่ให้น้ำท่วมขัง	ปริมาณงาน ยาว ๕ ม.			๑๐,๐๐๐			๑ ข้าง	สามารถแก้ไขปัญหาน้ำท่วมขังได้	กองช่าง

ที่	โครงการ/กิจกรรม	วัตถุประสงค์	เป้าหมาย (ผลผลิตของโครงการ)	งบประมาณและที่ผ่านมา					ตัวชี้วัด (KPI)	ผลที่คาดว่าจะได้รับ	หน่วยงาน ที่รับผิดชอบ
				๒๕๖๑ (บาท)	๒๕๖๒ (บาท)	๒๕๖๓ (บาท)	๒๕๖๔ (บาท)	๒๕๖๕ (บาท)			
๑๑๔	ซ่อมแซมถนนลูกรัง หมู่ที่ ๖ จากที่นา นางพิศ บุญทศ - ไร่พอสสมบัติ ชาวผิว	เพื่อให้มีเส้นทางคมนาคมที่ สะดวกปลอดภัยและได้ มาตรฐาน	ปริมาณงาน กว้าง ๕ ม. ยาว ๓๐๐ ม. รวมพื้นที่ ๑,๕๐๐ ตรม.					๖๐,๐๐๐	๑ เส้น	ประชาชนที่สัญจรมี ความสะดวกรวดเร็วใน การคมนาคมขนส่งต่างๆ	กองช่าง
๑๑๕	ก่อสร้างถนน คสล.หมู่ที่ ๖ จากที่นา นายประสิทธิ์ ชันเงิน - หนองสวนหลวง	เพื่อให้มีเส้นทางคมนาคมที่ สะดวกปลอดภัยและได้ มาตรฐาน	ปริมาณงาน กว้าง ๕ ม. ยาว ๑๕๐ ม. รวมพื้นที่ ๗๕๐ ตรม.					๔๐๘,๐๐๐	๑ เส้น	ประชาชนที่สัญจรมี ความสะดวกรวดเร็วใน การคมนาคมขนส่งต่างๆ	กองช่าง
๑๑๖	ก่อสร้างรางระบายระบบปิด (ธนาคารน้ำใต้ดิน) จากซอยหลังบ้านนางปัสสา ชันเงิน - บ้านนางพวงพยอม ผลจันทร์	เพื่อแก้ไขปัญหาน้ำท่วมใน ชุมชนและไม่ให้น้ำท่วมขัง	ปริมาณงาน ยาว ๔๐ ม. ช่วงที่ ๒ นาว ๑,๐๐๐ม. ช่วงที่ ๒ นาว ๑,๐๐๐ม.			๒๐,๐๐๐			๑ ซ้ำง	สามารถแก้ไขปัญหาน้ำ ท่วมขังได้	กองช่าง
๑๑๗	ก่อสร้างถนน คสล. หมู่ที่ ๗ จากถนนลาดยางสวนไผ่ - บ้านนางไกล่รุ่ง ชำนาญ	เพื่อให้มีเส้นทางคมนาคมที่ สะดวกปลอดภัยและได้ มาตรฐาน	ปริมาณงาน ขนาดกว้าง ๓ ม. ยาว ๑๒๐ ม. หนา ๐.๑๕ ม. รวมพื้นที่ ๓๖๐ ตรม.			๒๑๖,๐๐๐			๑ เส้น	ประชาชนที่สัญจรมี ความสะดวกรวดเร็วใน การคมนาคมขนส่งต่างๆ	กองช่าง
๑๑๘	ก่อสร้างถนน ลูกรัง หมู่ที่ ๗ จากถนนอรุณประเสริฐ - บ้านนายสยาม ชันเงิน	เพื่อให้มีเส้นทางคมนาคมที่ สะดวกปลอดภัยและได้ มาตรฐาน	ปริมาณงาน ขนาดกว้าง ๓ ม. ยาว ๒๐๐ ม. รวมพื้นที่ ๖๐๐ ตรม.			๕๐,๐๐๐			๑ เส้น	ประชาชนที่สัญจรมี ความสะดวกรวดเร็วใน การคมนาคมขนส่งต่างๆ	กองช่าง
๑๑๙	ก่อสร้างถนน คสล. หมู่ที่ ๗ จากถนนลาดยาง - บ้านนางสมรัก ปัญจรัตน์	เพื่อให้มีเส้นทางคมนาคมที่ สะดวกปลอดภัยและได้มาตรฐาน	ปริมาณงาน ขนาดกว้าง ๓ ม. ยาว ๑๐๐ ม. รวมพื้นที่ ๓๐๐ ตรม.			๑๘๐,๐๐๐			๑ เส้น	ประชาชนที่สัญจรมี ความสะดวกรวดเร็ว	กองช่าง
๑๒๐	ก่อสร้างถนนลูกรัง หมู่ที่ ๗ จากถนนลาดยางสวนไผ่ - ที่นา นางแซม วรเนตร	เพื่อให้มีเส้นทางคมนาคมที่ สะดวกปลอดภัยและได้ มาตรฐาน	ปริมาณงาน ขนาดกว้าง ๓ ม. ยาว ๒๐๐ ม. หนา ๐.๑๕ ม. รวมพื้นที่ ๖๐๐ ตรม.				๓๖๐,๐๐๐		๑ เส้น	ประชาชนที่สัญจรมี ความสะดวกรวดเร็วใน การคมนาคมขนส่งต่างๆ	กองช่าง
๑๒๑	ก่อสร้างถนน คสล. หมู่ที่ ๗ จากนา นางพรรณณี บุญล้ำ - ที่นา นายอาคม ประสงค์ทรัพย์	เพื่อให้มีเส้นทางคมนาคมที่ สะดวกปลอดภัยและได้ มาตรฐาน	ปริมาณงาน ขนาดกว้าง ๖ ม. ช่วงที่ ๑ ยาว ๑๐๐ ม. ช่วงที่ ๒ ยาว ๑๐๐ ม. รวมพื้นที่ ๑,๒๐๐ ตรม.			๓๖๐,๐๐๐	๓๖๐,๐๐๐		๑ เส้น	ประชาชนที่สัญจรมี ความสะดวกรวดเร็วใน การคมนาคมขนส่งต่างๆ	กองช่าง
๑๒๒	ก่อสร้างถนนลูกรัง หมู่ที่ ๗ จากถนนอรุณประเสริฐ - ไร่ นายสาคร ชันเงิน	เพื่อให้มีเส้นทางคมนาคมที่ สะดวกปลอดภัยและได้ มาตรฐาน	ปริมาณงาน ขนาดกว้าง ๔ ม. ยาว ๒๐๐ ม. รวมพื้นที่ ๘๐๐ ตรม.			๓๒,๐๐๐			๑ เส้น	ประชาชนที่สัญจรมี ความสะดวกรวดเร็วใน การคมนาคมขนส่งต่างๆ	กองช่าง
๑๒๓	ก่อสร้างถนนลูกรัง หมู่ที่ ๗ จากไร่ นายสุนทร พงษ์ผิ้อฮี - ไร่ นางศิริพร ชันเงิน	เพื่อให้มีเส้นทางคมนาคมที่ สะดวกปลอดภัยและได้ มาตรฐาน	ปริมาณงาน ขนาดกว้าง ๕ ม. ยาว ๕๐๐ ม. รวมพื้นที่ ๒,๕๐๐ ตรม.			๑๐๐,๐๐๐			๑ เส้น	ประชาชนที่สัญจรมี ความสะดวกรวดเร็วใน การคมนาคมขนส่งต่างๆ	กองช่าง

ที่	โครงการ/กิจกรรม	วัตถุประสงค์	เป้าหมาย (ผลผลิตของโครงการ)	งบประมาณและที่ผ่านมา					ตัวชี้วัด (KPI)	ผลที่คาดว่าจะได้รับ	หน่วยงาน ที่รับผิดชอบ
				๒๕๖๑ (บาท)	๒๕๖๒ (บาท)	๒๕๖๓ (บาท)	๒๕๖๔ (บาท)	๒๕๖๕ (บาท)			
๑๒๔	ก่อสร้างถนนลูกรัง หมู่ที่ ๗ จากไร่ น.ส. นฤมล พลไชย - ไร่ นายทองสา มีแก้ว	เพื่อให้มีเส้นทางคมนาคมที่สะดวกปลอดภัยและได้มาตรฐาน	ปริมาณงาน ขนาดกว้าง ๔ ม. ยาว ๑๐๐ ม. รวมพื้นที่ ๔๐๐ ตรม.		๒๐,๐๐๐				๑ เส้น	ประชาชนที่สัญจรมีความสะดวกรวดเร็วในการคมนาคมขนส่งต่างๆ	กองช่าง
๑๒๕	ซ่อมสร้างถนนลาดยางและเสริมผิวลาดยางแอสฟัลต์ติกคอนกรีต จากถนนอรุณประเสริฐ-บ้านนายประมวล	เพื่อให้มีเส้นทางคมนาคมที่สะดวกปลอดภัยและได้มาตรฐาน	ปริมาณงาน ขนาดกว้าง ๖ ม. ยาว ๑๐๐ ม. รวมพื้นที่ ๖๐๐ ตรม.			๓๖๐,๐๐๐			๑ เส้น	ประชาชนที่สัญจรมีความสะดวกรวดเร็วในการคมนาคมขนส่งต่างๆ	กองช่าง
๑๒๖	ก่อสร้างถนนลูกรัง หมู่ที่ ๗ จากบ้านนางแว นันแป - บ้านนางดาราร	เพื่อให้มีเส้นทางคมนาคมที่สะดวกปลอดภัยและได้มาตรฐาน	ปริมาณงาน ขนาดกว้าง ๓ ม. ยาว ๒๐๐ ม. รวมพื้นที่ ๖๐๐ ตรม.		๒๔,๐๐๐				๑ เส้น	ประชาชนที่สัญจรมีความสะดวกรวดเร็วในการคมนาคมขนส่งต่างๆ	กองช่าง
๑๒๗	ก่อสร้างถนน คสล. หมู่ที่ ๗ จากบ้านนางแว นันแป - บ้านนางดาราร	เพื่อให้มีเส้นทางคมนาคมที่สะดวกปลอดภัยและได้มาตรฐาน	ปริมาณงาน ขนาดกว้าง ๓ ม. ยาว ๖๐ ม. หน้า ๐.๑๕ ม. รวมพื้นที่ ๑๘๐ ตรม.			๑๑๑,๖๐๐			๑ เส้น	ประชาชนที่สัญจรมีความสะดวกรวดเร็วในการคมนาคมขนส่งต่างๆ	กองช่าง
๑๒๘	ก่อสร้างถนน คสล. หมู่ที่ ๗ จากบ้าน นางรัชใจ ชันเงิน - บ้านนายสมใจ ชันเงิน	เพื่อให้มีเส้นทางคมนาคมที่สะดวกปลอดภัยและได้มาตรฐาน	ปริมาณงาน ขนาดกว้าง ๔ ม. ช่วงที่ ๑ ยาว ๑๕๐ ม. ช่วงที่ ๒ ยาว ๑๕๐ ม. รวมพื้นที่ ๑,๒๐๐ ตรม.				๓๖๐,๐๐๐	๓๖๐,๐๐๐	๑ เส้น	ประชาชนที่สัญจรมีความสะดวกรวดเร็วในการคมนาคมขนส่งต่างๆ	กองช่าง
๑๒๙	ปรับปรุงถนนลูกรัง หมู่ที่ ๗ จากไร่ นางเหรียญ - ไร่ นางละเอียด สิมมา	เพื่อให้มีเส้นทางคมนาคมที่สะดวกปลอดภัยและได้มาตรฐาน	ปริมาณงาน ขนาดกว้าง ๔ ม. ยาว ๑,๐๐๐ ม. รวมพื้นที่ ๔,๐๐๐ ตรม.			๑๖๐,๐๐๐			๑ เส้น	ประชาชนที่สัญจรมีความสะดวกรวดเร็วในการคมนาคมขนส่งต่างๆ	กองช่าง
๑๓๐	ก่อสร้างถนนลูกรัง หมู่ที่ ๗ จากบ้านนายอาคม ประสงค์ทรัพย์ - ไร่ นายวิสิทธิ์ ปุริสา	เพื่อให้มีเส้นทางคมนาคมที่สะดวกปลอดภัยและได้มาตรฐาน	ปริมาณงาน ขนาดกว้าง ๔ ม. ยาว ๑,๔๕๐ ม. รวมพื้นที่ ๕,๘๐๐ ตรม.		๑๕๐,๐๐๐				๑ เส้น	ประชาชนที่สัญจรมีความสะดวกรวดเร็วในการคมนาคมขนส่งต่างๆ	กองช่าง
๑๓๑	ก่อสร้างถนนลูกรังรอบบริเวณหนองลิม หมู่ที่ ๗	เพื่อให้มีเส้นทางรอบบริเวณหนองลิม	ปริมาณงาน กว้าง ๖ ม. ยาว ๔๐๐ ม. รวมพื้นที่ ๒,๔๐๐ ตรม.		๑๐๐,๐๐๐				๑ แห่ง	ประชาชนที่สัญจรมีความสะดวก	กองช่าง
๑๓๒	ก่อสร้างถนนลูกรัง หมู่ที่ ๗ จากที่ไร่ นางลำตวน ชันเงิน - ไร่ นางสมร สายคำวงษ์	เพื่อให้มีเส้นทางคมนาคมที่สะดวกปลอดภัยและได้มาตรฐาน	ปริมาณงาน ขนาดกว้าง ๔ ม. ยาว ๕๐๐ ม. รวมพื้นที่ ๒,๐๐๐ ตรม.			๑๗๐,๐๐๐			๑ เส้น	ประชาชนที่สัญจรมีความสะดวกรวดเร็วในการคมนาคมขนส่งต่างๆ	กองช่าง
๑๓๓	ก่อสร้างถนนลูกรัง หมู่ที่ ๗ จากไร่ นางลำตวน ชันเงิน - ไร่ นางหนูพา พลไชย	เพื่อให้มีเส้นทางคมนาคมที่สะดวกปลอดภัยและได้มาตรฐาน	ปริมาณงาน ขนาดกว้าง ๔ ม. ยาว ๕๐๐ ม. รวมพื้นที่ ๒,๐๐๐ ตรม.				๑๗๐,๐๐๐		๑ เส้น	ประชาชนที่สัญจรมีความสะดวกรวดเร็วในการคมนาคมขนส่งต่างๆ	กองช่าง

ที่	โครงการ/กิจกรรม	วัตถุประสงค์	เป้าหมาย (ผลผลิตของโครงการ)	งบประมาณและที่ผ่านมา					ตัวชี้วัด (KPI)	ผลที่คาดว่าจะได้รับ	หน่วยงาน ที่รับผิดชอบ
				๒๕๖๑ (บาท)	๒๕๖๒ (บาท)	๒๕๖๓ (บาท)	๒๕๖๔ (บาท)	๒๕๖๕ (บาท)			
๑๓๔	ก่อสร้างถนนลูกรัง หมู่ที่ ๗ จากไร่ นายถาวร - ไร่นางหนูพา พลไชย	เพื่อให้มีเส้นทางคมนาคมที่สะดวกปลอดภัยและได้มาตรฐาน	ปริมาณงาน ขนาดกว้าง ๔ ม. ยาว ๑,๐๐๐ ม. รวมพื้นที่ ๔,๐๐๐ ตรม.			๑๖๐,๐๐๐			๑ เส้น	ประชาชนที่สัญจรมีความสะดวกรวดเร็วในการคมนาคมขนส่งต่างๆ	กองช่าง
๑๓๕	ก่อสร้างถนนลูกรัง หมู่ที่ ๗ จากบ่อหิน - ไร่นายพรชัย	เพื่อให้มีเส้นทางคมนาคมที่สะดวกปลอดภัยและได้มาตรฐาน	ปริมาณงาน ขนาดกว้าง ๕ ม. ยาว ๖๖๐ ม. รวมพื้นที่ ๓,๓๐๐ ตรม.			๑๓๒,๐๐๐			๑ เส้น	ประชาชนที่สัญจรมีความสะดวกรวดเร็วในการคมนาคมขนส่งต่างๆ	กองช่าง
๑๓๖	ก่อสร้างถนนลูกรัง หมู่ที่ ๗ จากไร่ นายคำพอง พลไชย - ไร่ร้านจัวเซ้ง	เพื่อให้มีเส้นทางคมนาคมที่สะดวกปลอดภัยและได้มาตรฐาน	ปริมาณงาน ขนาดกว้าง ๔ ม. ยาว ๕,๐๐๐ ม. รวมพื้นที่ ๒,๐๐๐ ตรม.					๘๐,๐๐๐	๑ เส้น	ประชาชนที่สัญจรมีความสะดวกรวดเร็วในการคมนาคมขนส่งต่างๆ	กองช่าง
๑๓๗	ก่อสร้างถนนลูกรัง หมู่ที่ ๗ จากที่นา นายสุข ศรีใสคำ - ตรงข้ามไร่ นางนัม พลไชย	เพื่อให้มีเส้นทางคมนาคมที่สะดวกปลอดภัยและได้มาตรฐาน	ปริมาณงาน ขนาดกว้าง ๔ ม. ยาว ๕๐๐ ม. รวมพื้นที่ ๒,๐๐๐ ตรม.					๘๐,๐๐๐	๑ เส้น	ประชาชนที่สัญจรมีความสะดวกรวดเร็วในการคมนาคมขนส่งต่างๆ	กองช่าง
๑๓๘	ก่อสร้างถนน คสล. หมู่ที่ ๗ จากบ้าน นางกุหลาบทิพย์ ชันเงิน - ที่นา นายชัยโย ชันเงิน	เพื่อให้มีเส้นทางคมนาคมที่สะดวกปลอดภัยและได้มาตรฐาน	ปริมาณงาน ขนาดกว้าง ๕ ม. ยาว ๑๐๐ ม. รวมพื้นที่ ๕๐๐ ตรม.					๒๗๒,๐๐๐	๑ เส้น	ประชาชนที่สัญจรมีความสะดวกรวดเร็วในการคมนาคมขนส่งต่างๆ	กองช่าง
๑๓๙	ก่อสร้างถนนลูกรัง หมู่ที่ ๗ จากที่นา นายชัยโย ชันเงิน - ที่นา นายอาคม ประสงค์ทรัพย์	เพื่อให้มีเส้นทางคมนาคมที่สะดวกปลอดภัยและได้มาตรฐาน	ปริมาณงาน ขนาดกว้าง ๓ ม. ยาว ๙๗๐ ม. รวมพื้นที่ ๒,๙๑๐ ตรม.			๑๑๖,๔๐๐			๑ เส้น	ประชาชนที่สัญจรมีความสะดวกรวดเร็วในการคมนาคมขนส่งต่างๆ	กองช่าง
๑๔๐	ก่อสร้างถนน คสล. หมู่ที่ ๗ จากบ้าน นายสยาม ชันเงิน - บ้านนายชาติ บุญทศ	เพื่อให้มีเส้นทางคมนาคมที่สะดวกปลอดภัยและได้มาตรฐาน	ปริมาณงาน ขนาดกว้าง ๔ ม. ยาว ๑๖๕ ม. หนา ๐.๑๕ ม. รวมพื้นที่ ๖๖๐ ตรม.				๓๕๙,๐๐๐		๑ เส้น	ประชาชนที่สัญจรมีความสะดวกรวดเร็วในการคมนาคมขนส่งต่างๆ	กองช่าง
๑๔๑	ก่อสร้างถนนลูกรัง หมู่ที่ ๗ จากไร่ นางลำดวน ชันเงิน - ไร่นายประเทือง ขอบศิลป์	เพื่อให้มีเส้นทางคมนาคมที่สะดวกปลอดภัยและได้มาตรฐาน	ปริมาณงาน ขนาดกว้าง ๔ ม. ยาว ๕๐๐ ม. รวมพื้นที่ ๒,๐๐๐ ตรม.				๓๐๐,๐๐๐		๑ เส้น	ประชาชนที่สัญจรมีความสะดวกรวดเร็วในการคมนาคมขนส่งต่างๆ	กองช่าง
๑๔๒	ก่อสร้างถนน คสล. หมู่ที่ ๗ จากไร่ นายเทพประทาน ชันเงิน - บ้านนายมนัส ชันเงิน	เพื่อให้มีเส้นทางคมนาคมที่สะดวกปลอดภัยและได้มาตรฐาน	ปริมาณงาน ขนาดกว้าง ๕ ม. ยาว ๑๒๐ ม. รวมพื้นที่ ๖๐๐ ตรม.					๓๒๖,๐๐๐	๑ เส้น	ประชาชนที่สัญจรมีความสะดวกรวดเร็วในการคมนาคมขนส่งต่างๆ	กองช่าง
๑๔๓	ก่อสร้างถนน คสล. หมู่ที่ ๑ จากบ้านนางชานาญ พลไชย - เชื่อมถนนลาดยาง	เพื่อให้มีเส้นทางคมนาคมที่สะดวกปลอดภัยและได้มาตรฐาน	ปริมาณงาน ขนาดกว้าง ๖ ม. ยาว ๑๕ ม. รวมพื้นที่ ๙๐ ตรม.	๕๑,๐๐๐					๑ เส้น	ประชาชนที่สัญจรมีความสะดวกรวดเร็วในการคมนาคมขนส่งต่างๆ	กองช่าง

ที่	โครงการ/กิจกรรม	วัตถุประสงค์	เป้าหมาย (ผลผลิตของโครงการ)	งบประมาณและที่ผ่านมา					ตัวชี้วัด (KPI)	ผลที่คาดว่าจะได้รับ	หน่วยงาน ที่รับผิดชอบ
				๒๕๖๑ (บาท)	๒๕๖๒ (บาท)	๒๕๖๓ (บาท)	๒๕๖๔ (บาท)	๒๕๖๕ (บาท)			
๑๔๔	ก่อสร้างถนน คสล. หมู่ที่ ๑ จากบ้านนางบุญ พลไชย - เชื่อมถนนลาดยาง	เพื่อให้มีเส้นทางคมนาคมที่ สะดวกปลอดภัยและได้ มาตรฐาน	ปริมาณงาน ขนาดกว้าง ๖ ม. ยาว ๒๑ ม. รวมพื้นที่ ๑๒๖ ตรม.	๗๑,๘๐๐					๑ เส้น	ประชาชนที่สัญจรมี ความสะดวกรวดเร็วใน การคมนาคมขนส่งต่างๆ	กองช่าง
๑๔๕	ก่อสร้างถนน คสล.หมู่ที่ ๑ จากบ้านนางสมบุญ บุณฑุท- เชื่อมถนนลาดยาง	เพื่อให้มีเส้นทางคมนาคมที่ สะดวกปลอดภัยและได้ มาตรฐาน	ปริมาณงาน ขนาดกว้าง ๖ ม. ยาว ๑๘.๖๐ ม. รวมพื้นที่ ๑๑๑.๖๐ ตรม.	๖๓,๐๐๐					๑ เส้น	ประชาชนที่สัญจรมี ความสะดวกรวดเร็วใน การคมนาคมขนส่งต่างๆ	กองช่าง
๑๔๖	ก่อสร้างถนน คสล. หมู่ที่ ๑ จากบ้านนายเฉลิม ขอบศิลป์- เชื่อมถนนลาดยาง	เพื่อให้มีเส้นทางคมนาคมที่ สะดวกปลอดภัยและได้ มาตรฐาน	ปริมาณงาน ขนาดกว้าง ๖ ม. ยาว ๑๖.๕๐ ม. รวมพื้นที่ ๙๙ ตรม.	๕๖,๐๐๐					๑ เส้น	ประชาชนที่สัญจรมี ความสะดวกรวดเร็วใน การคมนาคมขนส่งต่างๆ	กองช่าง
๑๔๗	ก่อสร้างถนน คสล. หมู่ที่ ๒ จากที่นา นายเฉลิม เสาะแสง - ที่นา นายวีระศักดิ์ มีแก้ว	เพื่อให้มีเส้นทางคมนาคมที่ สะดวกปลอดภัยและได้ มาตรฐาน	ปริมาณงาน ขนาดกว้าง ๔ ม. ยาว ๘๐ ม. รวมพื้นที่ ๓๓๒ ตรม.	๑๘๘,๒๐๐					๑ เส้น	ประชาชนที่สัญจรมี ความสะดวกรวดเร็วใน การคมนาคมขนส่งต่างๆ	กองช่าง
๑๔๘	ก่อสร้างถนน คสล. หมู่ที่ ๒ จากนา นางสำรี พลไชย - ที่นา นายสกล สิทธิศรีจันทร์	เพื่อให้มีเส้นทางคมนาคมที่ สะดวกปลอดภัยและได้ มาตรฐาน	ปริมาณงาน ขนาดกว้าง ๓ ม. ยาว ๕๐ ม. รวมพื้นที่ ๑๕๐ ตรม.	๘๓,๓๐๐					๑ เส้น	ประชาชนที่สัญจรมี ความสะดวกรวดเร็วใน การคมนาคมขนส่งต่างๆ	กองช่าง
๑๔๙	ก่อสร้างถนน คสล.หมู่ที่ ๒ จากนา นายเจริญ กาลจักร- บ้านนายคำผอง จุลปาน	เพื่อให้มีเส้นทางคมนาคมที่ สะดวกปลอดภัยและได้ มาตรฐาน	ปริมาณงาน ขนาดกว้าง ๓ ม. ยาว ๕๐ ม. รวมพื้นที่ ๑๕๐ ตรม.	๘๓,๓๐๐					๑ เส้น	ประชาชนที่สัญจรมี ความสะดวกรวดเร็วใน การคมนาคมขนส่งต่างๆ	กองช่าง
๑๕๐	ก่อสร้างถนน คสล.หมู่ที่ ๒ จากบ้าน นางโสภา นักร้อง- บ้าน นายนิรันดร ชันเงิน	เพื่อให้มีเส้นทางคมนาคมที่ สะดวกปลอดภัยและได้ มาตรฐาน	ปริมาณงาน ขนาดกว้าง ๒ ม. ยาว ๙๘ ม. รวมพื้นที่ ๑๙๖ ตรม.	๑๑๔,๐๐๐					๑ เส้น	ประชาชนที่สัญจรมี ความสะดวกรวดเร็วใน การคมนาคมขนส่งต่างๆ	กองช่าง
๑๕๑	ก่อสร้างถนน คสล.หมู่ที่ ๓ จากบ้าน นายอาคม ประเสริฐ - ไร่ นายณรงค์ เพิ่มคำ	เพื่อให้มีเส้นทางคมนาคมที่ สะดวกปลอดภัยและได้ มาตรฐาน	ปริมาณงาน ขนาดกว้าง ๕ ม. ยาว ๖๐ ม. รวมพื้นที่ ๓๐๐ ตรม.	๑๗๐,๔๐๐					๑ เส้น	ประชาชนที่สัญจรมี ความสะดวกรวดเร็วใน การคมนาคมขนส่งต่างๆ	กองช่าง
๑๕๒	ก่อสร้างถนน คสล. หมู่ที่ ๓ จากบ้าน นายทองพูล หนูจิตร์ - สี่แยก หมู่ที่ ๕	เพื่อให้มีเส้นทางคมนาคมที่ สะดวกปลอดภัยและได้ มาตรฐาน	ปริมาณงาน ขนาดกว้าง ๕ ม. ยาว ๑๒๔ ม. รวมพื้นที่ ๖๒๐ ตรม.	๓๔๙,๐๐๐					๑ เส้น	ประชาชนที่สัญจรมี ความสะดวกรวดเร็วใน การคมนาคมขนส่งต่างๆ	กองช่าง
๑๕๓	ก่อสร้างถนน คสล.หมู่ที่ ๕ จากบ้าน นายหวิน ขอสุข - ไร่ นายประมวล สืบศรี	เพื่อให้มีเส้นทางคมนาคมที่ สะดวกปลอดภัยและได้ มาตรฐาน	ปริมาณงาน ขนาดกว้าง ๕ ม. ยาว ๑๔๐ ม. รวมพื้นที่ ๗๐๐ ตรม.	๓๙๙,๕๐๐					๑ เส้น	ประชาชนที่สัญจรมี ความสะดวกรวดเร็วใน การคมนาคมขนส่งต่างๆ	กองช่าง

ที่	โครงการ/กิจกรรม	วัตถุประสงค์	เป้าหมาย (ผลผลิตของโครงการ)	งบประมาณและที่ผ่านมา					ตัวชี้วัด (KPI)	ผลที่คาดว่าจะได้รับ	หน่วยงาน ที่รับผิดชอบ
				๒๕๖๑ (บาท)	๒๕๖๒ (บาท)	๒๕๖๓ (บาท)	๒๕๖๔ (บาท)	๒๕๖๕ (บาท)			
๑๕๔	ก่อสร้างถนน คสล. หมู่ที่ ๖ จากไร่ นายสมโชค - ถนนหน่อตุ้ยอุบลัม (ลาดยาง)	เพื่อให้มีเส้นทางคมนาคมที่ สะดวกปลอดภัยและได้ มาตรฐาน	ปริมาณงาน ขนาดกว้าง ๖ ม. ยาว ๑๑๓ ม. รวมพื้นที่ ๖๗๘ ตรม.	๓๗๙,๐๐๐					๑ เส้น	ประชาชนที่สัญจรมี ความสะดวกรวดเร็วใน การคมนาคมขนส่งต่างๆ	กองช่าง
๑๕๕	ก่อสร้างถนน คสล. หมู่ที่ ๗ จากที่นา นางบรรจง - ที่นา นายเลิง บุญทศ	เพื่อให้มีเส้นทางคมนาคมที่ สะดวกปลอดภัยและได้ มาตรฐาน	ปริมาณงาน ขนาดกว้าง ๕ ม. ยาว ๑๗๕ ม. รวมพื้นที่ ๘๗๕ ตรม.	๔๘๕,๙๐๐					๑ เส้น	ประชาชนที่สัญจรมี ความสะดวกรวดเร็วใน การคมนาคมขนส่งต่างๆ	กองช่าง
๑๕๖	ซ่อมแซมถนนลาดยาง หมู่ที่ ๔ จากสี่แยกบ้าน นางบุญมาก หอมหวล - บ้านนางสมศรี ศรีใหม่	เพื่อให้มีเส้นทางคมนาคมที่ สะดวกปลอดภัยและได้ มาตรฐาน	ปริมาณงาน ขนาดกว้าง ๕ ม. ยาว ๑๒๐ ม. รวมพื้นที่ ๖๐๐ ตรม.	๔๘๔,๐๐๐					๑ เส้น	ประชาชนที่สัญจรมี ความสะดวกรวดเร็วใน การคมนาคมขนส่งต่างๆ	กองช่าง
๑๕๗	วางท่อระบายน้ำชนิดผ้าซีก หมู่ที่ ๕ จากสวน นางเพ็ญมณี สุขสุลาภ - บ้าน นายวิจิตร ขอสุข	เพื่อแก้ไขปัญหาน้ำท่วมใน ชุมชนและไม่ให้น้ำท่วมขัง	ปริมาณงาน ยาว ๑๓๗ ม.	๘๒,๖๐๐					๑ ซ้ำง	สามารถแก้ไขปัญหา น้ำท่วมขังได้	กองช่าง

ที่	โครงการ/กิจกรรม	วัตถุประสงค์	เป้าหมาย (ผลผลิตของโครงการ)	งบประมาณและที่ผ่านมา					ตัวชี้วัด (KPI)	ผลที่คาดว่าจะได้รับ	หน่วยงาน ที่รับผิดชอบ
				๒๕๖๑ (บาท)	๒๕๖๒ (บาท)	๒๕๖๓ (บาท)	๒๕๖๔ (บาท)	๒๕๖๕ (บาท)			

ที่	โครงการ/กิจกรรม	วัตถุประสงค์	เป้าหมาย (ผลผลิตของโครงการ)	งบประมาณและที่ผ่านมา					ตัวชี้วัด (KPI)	ผลที่คาดว่าจะได้รับ	หน่วยงาน ที่รับผิดชอบ
				๒๕๖๑ (บาท)	๒๕๖๒ (บาท)	๒๕๖๓ (บาท)	๒๕๖๔ (บาท)	๒๕๖๕ (บาท)			

ที่	โครงการ/กิจกรรม	วัตถุประสงค์	เป้าหมาย (ผลผลิตของโครงการ)	งบประมาณและที่ผ่านมา					ตัวชี้วัด (KPI)	ผลที่คาดว่าจะได้รับ	หน่วยงาน ที่รับผิดชอบ
				๒๕๖๑ (บาท)	๒๕๖๒ (บาท)	๒๕๖๓ (บาท)	๒๕๖๔ (บาท)	๒๕๖๕ (บาท)			

ที่	โครงการ/กิจกรรม	วัตถุประสงค์	เป้าหมาย (ผลผลิตของโครงการ)	งบประมาณและที่ผ่านมา					ตัวชี้วัด (KPI)	ผลที่คาดว่าจะได้รับ	หน่วยงาน ที่รับผิดชอบ
				๒๕๖๑ (บาท)	๒๕๖๒ (บาท)	๒๕๖๓ (บาท)	๒๕๖๔ (บาท)	๒๕๖๕ (บาท)			

ที่	โครงการ/กิจกรรม	วัตถุประสงค์	เป้าหมาย (ผลผลิตของโครงการ)	งบประมาณและที่ผ่านมา					ตัวชี้วัด (KPI)	ผลที่คาดว่าจะได้รับ	หน่วยงาน ที่รับผิดชอบ
				๒๕๖๑ (บาท)	๒๕๖๒ (บาท)	๒๕๖๓ (บาท)	๒๕๖๔ (บาท)	๒๕๖๕ (บาท)			

ที่	โครงการ/กิจกรรม	วัตถุประสงค์	เป้าหมาย (ผลผลิตของโครงการ)	งบประมาณและที่ผ่านมา					ตัวชี้วัด (KPI)	ผลที่คาดว่าจะได้รับ	หน่วยงาน ที่รับผิดชอบ
				๒๕๖๑ (บาท)	๒๕๖๒ (บาท)	๒๕๖๓ (บาท)	๒๕๖๔ (บาท)	๒๕๖๕ (บาท)			

ที่	โครงการ/กิจกรรม	วัตถุประสงค์	เป้าหมาย (ผลผลิตของโครงการ)	งบประมาณและที่ผ่านมา					ตัวชี้วัด (KPI)	ผลที่คาดว่าจะได้รับ	หน่วยงาน ที่รับผิดชอบ
				๒๕๖๑ (บาท)	๒๕๖๒ (บาท)	๒๕๖๓ (บาท)	๒๕๖๔ (บาท)	๒๕๖๕ (บาท)			

ที่	โครงการ/กิจกรรม	วัตถุประสงค์	เป้าหมาย (ผลผลิตของโครงการ)	งบประมาณและที่ผ่านมา					ตัวชี้วัด (KPI)	ผลที่คาดว่าจะได้รับ	หน่วยงาน ที่รับผิดชอบ
				๒๕๖๑ (บาท)	๒๕๖๒ (บาท)	๒๕๖๓ (บาท)	๒๕๖๔ (บาท)	๒๕๖๕ (บาท)			

๑.๓ แนวทางการพัฒนาสาธารณูปโภค

ที่	โครงการ/กิจกรรม	วัตถุประสงค์	เป้าหมาย (ผลผลิตของโครงการ)	งบประมาณและที่ผ่านมา					ตัวชี้วัด (KPI)	ผลที่คาดว่าจะได้รับ	หน่วยงาน ที่รับผิดชอบ
				๒๕๖๑ (บาท)	๒๕๖๒ (บาท)	๒๕๖๓ (บาท)	๒๕๖๔ (บาท)	๒๕๖๕ (บาท)			
๑	ขยายเขตไฟฟ้า หมู่ที่ ๑ จากถนนอรุณประเสริฐ - บ้าน นางหนูแดง พินทรัพย์	การไฟฟ้าส่วนภูมิภาค จังหวัดยโสธร	จำนวน ๑ สาย			๑๕๐,๐๐๐			๑ สาย	ประชาชนมีไฟฟ้าใช้ เพื่อการเกษตรอย่าง ทั่วถึง	กองช่าง
๒	ขยายเขตไฟฟ้า หมู่ที่ ๒ จากบ้านนายคำ จันอุโสะ - ลำห้วยถ่ม	การไฟฟ้าส่วนภูมิภาค จังหวัดยโสธร	จำนวน ๑ สาย			๑๕๐,๐๐๐			๑ สาย	ประชาชนมีไฟฟ้าใช้ เพื่อการเกษตรอย่าง ทั่วถึง	กองช่าง
๓	ขยายเขตไฟฟ้า หมู่ที่ ๒ จากนา นายเฉลิม เสาะแสวง - ไร่ นายอุดร กกแก้ว	การไฟฟ้าส่วนภูมิภาค จังหวัดยโสธร	จำนวน ๑ สาย				๑๕๐,๐๐๐		๑ สาย	ประชาชนมีไฟฟ้าใช้ เพื่อการเกษตรอย่าง ทั่วถึง	กองช่าง
๔	ขยายเขตไฟฟ้า หมู่ที่ ๒ จากบ้าน นายสมชาย ชุมคำ - ลำห้วยถ่ม	การไฟฟ้าส่วนภูมิภาค จังหวัดยโสธร	จำนวน ๑ สาย					๑๕๐,๐๐๐	๑ สาย	ประชาชนมีไฟฟ้าใช้ เพื่อการเกษตรอย่าง ทั่วถึง	กองช่าง
๕	ขยายเขตไฟฟ้า หมู่ที่ ๒ จากที่นา นายมานะ พลไชย - ถึงเขตบ้านคำเกิด ต.กระจ่าย	การไฟฟ้าส่วนภูมิภาค จังหวัดยโสธร	จำนวน ๑ สาย					๑๕๐,๐๐๐	๑ สาย	ประชาชนมีไฟฟ้าใช้ เพื่อการเกษตรอย่าง ทั่วถึง	กองช่าง
๖	ขยายเขตไฟฟ้า หมู่ที่ ๒ จากสามแยก นา นางชุน พลไชย - ที่นา นายสกล สิทธิศรีจันทร์	การไฟฟ้าส่วนภูมิภาค จังหวัดยโสธร	จำนวน ๑ สาย					๑๕๐,๐๐๐	๑ สาย	ประชาชนมีไฟฟ้าใช้ เพื่อการเกษตรอย่าง ทั่วถึง	กองช่าง
๗	ขยายเขตไฟฟ้า หมู่ที่ ๓ จากนา นายสงวน สืบศรี - เชื่อมถนนบ้านโนนทรายงาม	การไฟฟ้าส่วนภูมิภาค จังหวัดยโสธร	จำนวน ๑ แห่ง			๑๕๐,๐๐๐			๑ สาย	ประชาชนมีไฟฟ้าใช้ เพื่อการเกษตรอย่าง ทั่วถึง	กองช่าง
๘	ขยายเขตไฟฟ้า หมู่ที่ ๓ จากนายวีระกุล ปุริมาโน - ลำห้วยถ่ม	การไฟฟ้าส่วนภูมิภาค จังหวัดยโสธร	จำนวน ๑ สาย					๑๕๐,๐๐๐	๑ สาย	ประชาชนมีไฟฟ้าใช้ เพื่อการเกษตรอย่าง ทั่วถึง	กองช่าง
๙	ขยายเขตไฟฟ้า หมู่ที่ ๓ จากนายสมพร ประเสริฐ - นานางดวง อ่างคำ	การไฟฟ้าส่วนภูมิภาค จังหวัดยโสธร	จำนวน ๑ สาย					๑๕๐,๐๐๐	๑ สาย	ประชาชนมีไฟฟ้าใช้ เพื่อการเกษตรอย่าง ทั่วถึง	กองช่าง

ที่	โครงการ/กิจกรรม	วัตถุประสงค์	เป้าหมาย (ผลผลิตของโครงการ)	งบประมาณและที่ผ่านมา					ตัวชี้วัด (KPI)	ผลที่คาดว่าจะ ได้รับ	หน่วยงาน ที่รับผิดชอบ
				๒๕๖๑ (บาท)	๒๕๖๒ (บาท)	๒๕๖๓ (บาท)	๒๕๖๔ (บาท)	๒๕๖๕ (บาท)			
๑๐	ขยายเขตไฟฟ้า หมู่ที่ ๓ จากที่นา นายเสริม ดิศจอนดู - ลำห้วยถ่ม	การไฟฟ้าส่วนภูมิภาค จังหวัดยโสธร	จำนวน ๑ สาย					๑๕๐,๐๐๐	๑ สาย	ประชาชนมีไฟฟ้าใช้ เพื่อการเกษตรอย่าง ทั่วถึง	กองช่าง
๑๑	ขยายเขตไฟฟ้า หมู่ที่ ๔ จากนางนงคำแปลง ทองลือ - สามแยกนา นายสงวน สีบศรี	การไฟฟ้าส่วนภูมิภาค จังหวัดยโสธร	จำนวน ๑ สาย			๔๘๐,๐๐๐			๑ สาย	ประชาชนมีไฟฟ้าใช้ เพื่อการเกษตรอย่าง ทั่วถึง	กองช่าง
๑๒	ขยายเขตไฟฟ้า หมู่ที่ ๔ จากบ้าน นายชาญชัย ศรียุทธ - บ้านนางสมพร สีบศรี	การไฟฟ้าส่วนภูมิภาค จังหวัดยโสธร	จำนวน ๑ สาย					๑๕๐,๐๐๐	๑ สาย	ประชาชนมีไฟฟ้าใช้ เพื่อการเกษตรอย่าง ทั่วถึง	กองช่าง
๑๓	ขยายเขตไฟฟ้า หมู่ที่ ๔ จากสี่แยกเมรุวัดบ้านโนนทรายงาม - ที่นา นายเครื่อง นิลบุตร	การไฟฟ้าส่วนภูมิภาค จังหวัดยโสธร	จำนวน ๑ สาย				๑๕๐,๐๐๐		๑ สาย	ประชาชนมีไฟฟ้าใช้ เพื่อการเกษตรอย่าง ทั่วถึง	กองช่าง
๑๔	ขยายเขตไฟฟ้า หมู่ที่ ๔ จากที่นา นางสมทรง แสงดี - นายนายสมบูรณ์ ประทุมวัน	การไฟฟ้าส่วนภูมิภาค จังหวัดยโสธร	จำนวน ๑ สาย				๑๕๐,๐๐๐		๑ สาย	ประชาชนมีไฟฟ้าใช้ เพื่อการเกษตรอย่าง ทั่วถึง	กองช่าง
๑๕	ขยายเขตไฟฟ้า หมู่ที่ ๔ จากบ้านนายตา ชูรัตน์ - หนองเดือนห้า	การไฟฟ้าส่วนภูมิภาค จังหวัดยโสธร	จำนวน ๑ สาย					๑๕๐,๐๐๐	๑ สาย	ประชาชนมีไฟฟ้าใช้ เพื่อการเกษตรอย่าง ทั่วถึง	กองช่าง
๑๖	ขยายเขตไฟฟ้า หมู่ที่ ๔ จากสี่แยกบ้านนายธงชัย สีบศรี - สามแยกบ้านนางอ่อนสี วงศ์ธรรม	การไฟฟ้าส่วนภูมิภาค จังหวัดยโสธร	จำนวน ๑ สาย					๑๕๐,๐๐๐	๑ สาย	ประชาชนมีไฟฟ้าใช้ อย่างทั่วถึง	กองช่าง
๑๗	ขยายเขตไฟฟ้า หมู่ที่ ๔ จากสี่แยกบ้านนางแจ้ว สุนทรธา - สามแยกไร่ นายบุญโฮม ศรีโหม	การไฟฟ้าส่วนภูมิภาค จังหวัดยโสธร	จำนวน ๑ หม้อ					๑๕๐,๐๐๐	๑ หม้อ	ประชาชนมีไฟฟ้าใช้ เพื่อการเกษตรอย่าง อย่างทั่วถึง	กองช่าง
๑๘	ขยายเขตไฟฟ้า หมู่ที่ ๔ จากสี่แยกบ้านนางแจ้ว สุนทรธา - เขตบ้านสะเดา	การไฟฟ้าส่วนภูมิภาค จังหวัดยโสธร	จำนวน ๑ สาย					๑๕๐,๐๐๐	๑ สาย	ประชาชนมีไฟฟ้าใช้ เพื่อการเกษตรอย่าง ทั่วถึง	กองช่าง
๑๙	ขยายเขตไฟฟ้า หมู่ที่ ๔ จากสี่แยกไร่นายพร สมสาย - สามแยกบ้านนายภักดี เพิ่มพูน	การไฟฟ้าส่วนภูมิภาค จังหวัดยโสธร	จำนวน ๑ สาย					๑๕๐,๐๐๐	๑ สาย	ประชาชนมีไฟฟ้าใช้ เพื่อการเกษตรอย่าง ทั่วถึง	กองช่าง

ที่	โครงการ/กิจกรรม	วัตถุประสงค์	เป้าหมาย (ผลผลิตของโครงการ)	งบประมาณและที่ผ่านมา					ตัวชี้วัด (KPI)	ผลที่คาดว่าจะ ได้รับ	หน่วยงาน ที่รับผิดชอบ
				๒๕๖๑ (บาท)	๒๕๖๒ (บาท)	๒๕๖๓ (บาท)	๒๕๖๔ (บาท)	๒๕๖๕ (บาท)			
๒๐	ติดตั้งไฟฟ้าโซลาร์เซลล์ หมู่ที่ ๔ จากถนนอรุณประเสริฐ - บ้านนายสมบูรณ์ ชูรัตน์	การไฟฟ้าส่วนภูมิภาค จังหวัดยโสธร	จำนวน ๑ สาย					๑๕๐,๐๐๐	๑ สาย	ประชาชนมีไฟฟ้าใช้เพื่อการเกษตรอย่างทั่วถึง	กองช่าง
๒๑	ติดตั้งไฟฟ้าโซลาร์เซลล์ หมู่ที่ ๔ จากบ้าน นายสมบูรณ์ ชูรัตน์ - หน้าที่โรงเรียนบ้านดงบัง	การไฟฟ้าส่วนภูมิภาค จังหวัดยโสธร	จำนวน ๑ สาย					๑๕๐,๐๐๐	๑ สาย	ประชาชนมีไฟฟ้าใช้เพื่อการเกษตรอย่างทั่วถึง	กองช่าง
๒๒	เพิ่มหม้อแปลงพร้อมขยายเขตไฟฟ้า ม.๕ จากนางสมศรี ตันตารัตน์ (ท่าบ่า)- ที่นางบัวลอย ชูรัตน์ (หนองพงโพด)	การไฟฟ้าส่วนภูมิภาค จังหวัดยโสธร	ปริมาณ ๒ กิโลเมตร					๓๐๐,๐๐๐	๑ สาย	ประชาชนมีไฟฟ้าใช้เพื่อการเกษตรอย่างทั่วถึง	กองช่าง
๒๓	เพิ่มหม้อแปลงพร้อมขยายเขตไฟฟ้า หมู่ที่ ๕ จากโนนม่วง - นานายสมชาย ประเสริฐ	การไฟฟ้าส่วนภูมิภาค จังหวัดยโสธร	จำนวน ๑ หม้อ					๓๐๐,๐๐๐	๑ สาย	ประชาชนมีไฟฟ้าใช้อย่างทั่วถึง	กองช่าง
๒๔	เพิ่มหม้อแปลงพร้อมขยายเขตไฟฟ้า ม.๕ จากนา นายบัวชม ชูรัตน์ - นา นายคำคุณ สืบศรี	การไฟฟ้าส่วนภูมิภาค จังหวัดยโสธร	จำนวน ๑ หม้อ					๓๐๐,๐๐๐	๑ สาย	ประชาชนมีไฟฟ้าใช้เพื่อการเกษตรอย่างทั่วถึง	กองช่าง
๒๕	ขยายเขตไฟฟ้า ม.๕ จากบ้าน นายอารมณ์ - ร้านบอลการยาง	การไฟฟ้าส่วนภูมิภาค จังหวัดยโสธร	จำนวน ๑ หม้อ					๓๐๐,๐๐๐	๑ สาย	ประชาชนมีไฟฟ้าใช้เพื่อการเกษตรอย่างทั่วถึง	กองช่าง
๒๖	ขยายเขตไฟฟ้า หมู่ที่ ๖ จากที่นา นายเฉลิม เสาะแสวง - เขตบ้านคำเกิด ต.กระเจาย	การไฟฟ้าส่วนภูมิภาค จังหวัดยโสธร	จำนวน ๑ สาย				๑๕๐,๐๐๐		๑ สาย	ประชาชนมีไฟฟ้าใช้เพื่อการเกษตรอย่างทั่วถึง	กองช่าง
๒๗	ขยายเขตไฟฟ้า หมู่ที่ ๖ จากหนองสวนหลวง - ที่นา นางปัสสา ชันเงิน	การไฟฟ้าส่วนภูมิภาค จังหวัดยโสธร	จำนวน ๑ สาย					๑๕๐,๐๐๐	๑ สาย	ประชาชนมีไฟฟ้าใช้เพื่อการเกษตรอย่างทั่วถึง	กองช่าง
๒๘	ขยายเขตไฟฟ้า หมู่ที่ ๖ จากนา นางเข็ม - แยกบ้านคำเกิด	การไฟฟ้าส่วนภูมิภาค จังหวัดยโสธร	จำนวน ๑ สาย					๑๕๐,๐๐๐	๑ สาย	ประชาชนมีไฟฟ้าใช้เพื่อการเกษตรอย่างทั่วถึง	กองช่าง
๒๙	ขยายเขตไฟฟ้า หมู่ที่ ๗ จากบ้านนางแหลม - บ้านนางสาวนฤมล	การไฟฟ้าส่วนภูมิภาค จังหวัดยโสธร	จำนวน ๑ สาย				๑๕๐,๐๐๐		๑ สาย	ประชาชนมีไฟฟ้าใช้เพื่อการเกษตรอย่างทั่วถึง	กองช่าง

ที่	โครงการ/กิจกรรม	วัตถุประสงค์	เป้าหมาย (ผลผลิตของโครงการ)	งบประมาณและที่ผ่านมา					ตัวชี้วัด (KPI)	ผลที่คาดว่าจะได้รับ	หน่วยงาน ที่รับผิดชอบ
				๒๕๖๑ (บาท)	๒๕๖๒ (บาท)	๒๕๖๓ (บาท)	๒๕๖๔ (บาท)	๒๕๖๕ (บาท)			
๓๐	ขยายเขตไฟฟ้า หมู่ที่ ๗ จากนางนงแฉ่ม วรเนตร - บ้านนางอุไรวรรณ ชันเงิน	การไฟฟ้าส่วนภูมิภาค จังหวัดยโสธร	จำนวน ๑ สาย					๑๐๐,๐๐๐	๑ สาย	ประชาชนมีไฟฟ้าใช้ เพื่อการเกษตรอย่าง ทั่วถึง	กองช่าง
๓๑	ขยายเขตไฟฟ้า หมู่ที่ ๗ จากบ้านนายสุวรรณ ชันเงิน - บ้านนางแฉ่ม วรเนตร	การไฟฟ้าส่วนภูมิภาค จังหวัดยโสธร	จำนวน ๑ สาย					๑๕๐,๐๐๐	๑ สาย	ประชาชนมีไฟฟ้าใช้ อย่างทั่วถึง	กองช่าง
๓๒	เพิ่มหม้อแปลงพร้อมขยายเขตไฟฟ้าม.๗ จากบ้าน นายสุวรรณ ชันเงิน - ที่นา นางเฉลา บุญทศ	การไฟฟ้าส่วนภูมิภาค จังหวัดยโสธร	จำนวน ๑ สาย					๓๐๐,๐๐๐	๑ สาย	ประชาชนมีไฟฟ้าใช้ เพื่อการเกษตรอย่าง ทั่วถึง	กองช่าง
๓๓	ขยายเขตไฟฟ้า หมู่ที่ ๗ จากนา นายอาคม ประสงค์ทรัพย์ - ไร่ นางศิริพร ชันเงิน	การไฟฟ้าส่วนภูมิภาค จังหวัดยโสธร	จำนวน ๑ สาย					๑๕๐,๐๐๐	๑ สาย	ประชาชนมีไฟฟ้าใช้ อย่างทั่วถึง	กองช่าง
๓๔	ขยายเขตไฟฟ้า หมู่ที่ ๗ จากแยกนายนายเลิง - เขตติดต่อกับบ้าน หนองแสง ต.สิงห์	การไฟฟ้าส่วนภูมิภาค จังหวัดยโสธร	จำนวน ๑ สาย			๑๕๐,๐๐๐			๑ สาย	ประชาชนมีไฟฟ้าใช้ อย่างทั่วถึง	กองช่าง
๓๕	ขยายเขตไฟฟ้าแรงสูง หมู่ที่ ๗ จากบ้าน นายสุวรรณ ชันเงิน - ไร่ นางพลอย แก้วพะโอ๊ะ	การไฟฟ้าส่วนภูมิภาค จังหวัดยโสธร	จำนวน ๑ สาย					๑๕๐,๐๐๐	๑ สาย	ประชาชนมีไฟฟ้าใช้ อย่างทั่วถึง	กองช่าง
๓๖	ขยายเขตไฟฟ้าพร้อมหม้อแปลง หมู่ที่ ๗ จากไร่ นางพลอย แก้วพะโอ๊ะ - บ้าน นายทองสา ทองนา	การไฟฟ้าส่วนภูมิภาค จังหวัดยโสธร	จำนวน ๑ สาย					๑๕๐,๐๐๐	๑ สาย	ประชาชนมีไฟฟ้าใช้ อย่างทั่วถึง	กองช่าง
๓๗	ขยายเขตไฟฟ้า หมู่ที่ ๗ จากที่นา นายสุข ศรีเสาคำ - ตรงข้ามที่ไร่ นางนัม พลไชย	การไฟฟ้าส่วนภูมิภาค จังหวัดยโสธร	จำนวน ๑ สาย					๑๕๐,๐๐๐	๑ สาย	ประชาชนมีไฟฟ้าใช้ อย่างทั่วถึง	กองช่าง
๓๘	ไฟฟ้าพลังงานแสงอาทิตย์ จุดโนนพะยอม	การไฟฟ้าส่วนภูมิภาค จังหวัดยโสธร	จำนวน ๑ หมู่บ้าน			๕๐,๐๐๐			๑ หมู่บ้าน	ประชาชนมีไฟฟ้าใช้ อย่างทั่วถึง	กองช่าง
๓๙	ไฟฟ้าพลังงานแสงอาทิตย์	การไฟฟ้าส่วนภูมิภาค จังหวัดยโสธร	จำนวน ๗ หมู่บ้าน	๑๕๐,๐๐๐	๑๕๐,๐๐๐	๑๕๐,๐๐๐	๑๕๐,๐๐๐	๑๕๐,๐๐๐	๗ หมู่บ้าน	ประชาชนมีไฟฟ้าใช้ อย่างทั่วถึง	กองช่าง
๔๐	ติดตั้งไฟฟ้าส่องสว่างตามสี่แยกและ ที่สาธารณะ	เพื่อให้มีไฟฟ้าส่องสว่างตาม สี่แยกและที่สาธารณะ	จำนวน ๗ หมู่บ้าน	๕๐,๐๐๐	๕๐,๐๐๐	๕๐,๐๐๐	๕๐,๐๐๐	๕๐,๐๐๐	๗ หมู่บ้าน	ประชาชนมีความปลอดภัย ในชีวิตและทรัพย์สิน	กองช่าง

ที่	โครงการ/กิจกรรม	วัตถุประสงค์	เป้าหมาย (ผลผลิตของโครงการ)	งบประมาณและที่ผ่านมา					ตัวชี้วัด (KPI)	ผลที่คาดว่าจะได้รับ	หน่วยงาน ที่รับผิดชอบ
				๒๕๖๑ (บาท)	๒๕๖๒ (บาท)	๒๕๖๓ (บาท)	๒๕๖๔ (บาท)	๒๕๖๕ (บาท)			

ที่	โครงการ/กิจกรรม	วัตถุประสงค์	เป้าหมาย (ผลผลิตของโครงการ)	งบประมาณและที่ผ่านมา					ตัวชี้วัด (KPI)	ผลที่คาดว่าจะได้รับ	หน่วยงาน ที่รับผิดชอบ
				๒๕๖๑ (บาท)	๒๕๖๒ (บาท)	๒๕๖๓ (บาท)	๒๕๖๔ (บาท)	๒๕๖๕ (บาท)			

ที่	โครงการ/กิจกรรม	วัตถุประสงค์	เป้าหมาย (ผลผลิตของโครงการ)	งบประมาณและที่ผ่านมา					ตัวชี้วัด (KPI)	ผลที่คาดว่าจะได้รับ	หน่วยงาน ที่รับผิดชอบ
				๒๕๖๑ (บาท)	๒๕๖๒ (บาท)	๒๕๖๓ (บาท)	๒๕๖๔ (บาท)	๒๕๖๕ (บาท)			

ที่	โครงการ/กิจกรรม	วัตถุประสงค์	เป้าหมาย (ผลผลิตของโครงการ)	งบประมาณและที่ผ่านมา					ตัวชี้วัด (KPI)	ผลที่คาดว่าจะได้รับ	หน่วยงาน ที่รับผิดชอบ
				๒๕๖๑ (บาท)	๒๕๖๒ (บาท)	๒๕๖๓ (บาท)	๒๕๖๔ (บาท)	๒๕๖๕ (บาท)			

ที่	โครงการ/กิจกรรม	วัตถุประสงค์	เป้าหมาย (ผลผลิตของโครงการ)	งบประมาณและที่ผ่านมา					ตัวชี้วัด (KPI)	ผลที่คาดว่าจะได้รับ	หน่วยงาน ที่รับผิดชอบ
				๒๕๖๑ (บาท)	๒๕๖๒ (บาท)	๒๕๖๓ (บาท)	๒๕๖๔ (บาท)	๒๕๖๕ (บาท)			

ที่	โครงการ/กิจกรรม	วัตถุประสงค์	เป้าหมาย (ผลผลิตของโครงการ)	งบประมาณและที่ผ่านมา					ตัวชี้วัด (KPI)	ผลที่คาดว่าจะได้รับ	หน่วยงาน ที่รับผิดชอบ
				๒๕๖๑ (บาท)	๒๕๖๒ (บาท)	๒๕๖๓ (บาท)	๒๕๖๔ (บาท)	๒๕๖๕ (บาท)			

ที่	โครงการ/กิจกรรม	วัตถุประสงค์	เป้าหมาย (ผลผลิตของโครงการ)	งบประมาณและที่ผ่านมา					ตัวชี้วัด (KPI)	ผลที่คาดว่าจะได้รับ	หน่วยงาน ที่รับผิดชอบ
				๒๕๖๑ (บาท)	๒๕๖๒ (บาท)	๒๕๖๓ (บาท)	๒๕๖๔ (บาท)	๒๕๖๕ (บาท)			

ที่	โครงการ/กิจกรรม	วัตถุประสงค์	เป้าหมาย (ผลผลิตของโครงการ)	งบประมาณและที่ผ่านมา					ตัวชี้วัด (KPI)	ผลที่คาดว่าจะได้รับ	หน่วยงาน ที่รับผิดชอบ
				๒๕๖๑ (บาท)	๒๕๖๒ (บาท)	๒๕๖๓ (บาท)	๒๕๖๔ (บาท)	๒๕๖๕ (บาท)			

ที่	โครงการ/กิจกรรม	วัตถุประสงค์	เป้าหมาย (ผลผลิตของโครงการ)	งบประมาณและที่ผ่านมา					ตัวชี้วัด (KPI)	ผลที่คาดว่าจะได้รับ	หน่วยงาน ที่รับผิดชอบ
				๒๕๖๑ (บาท)	๒๕๖๒ (บาท)	๒๕๖๓ (บาท)	๒๕๖๔ (บาท)	๒๕๖๕ (บาท)			

ที่	โครงการ/กิจกรรม	วัตถุประสงค์	เป้าหมาย (ผลผลิตของโครงการ)	งบประมาณและที่ผ่านมา					ตัวชี้วัด (KPI)	ผลที่คาดว่าจะได้รับ	หน่วยงาน ที่รับผิดชอบ
				๒๕๖๑ (บาท)	๒๕๖๒ (บาท)	๒๕๖๓ (บาท)	๒๕๖๔ (บาท)	๒๕๖๕ (บาท)			

ที่	โครงการ/กิจกรรม	วัตถุประสงค์	เป้าหมาย (ผลผลิตของโครงการ)	งบประมาณและที่ผ่านมา					ตัวชี้วัด (KPI)	ผลที่คาดว่าจะได้รับ	หน่วยงาน ที่รับผิดชอบ
				๒๕๖๑ (บาท)	๒๕๖๒ (บาท)	๒๕๖๓ (บาท)	๒๕๖๔ (บาท)	๒๕๖๕ (บาท)			

ที่	โครงการ/กิจกรรม	วัตถุประสงค์	เป้าหมาย (ผลผลิตของโครงการ)	งบประมาณและที่ผ่านมา					ตัวชี้วัด (KPI)	ผลที่คาดว่าจะได้รับ	หน่วยงาน ที่รับผิดชอบ
				๒๕๖๑ (บาท)	๒๕๖๒ (บาท)	๒๕๖๓ (บาท)	๒๕๖๔ (บาท)	๒๕๖๕ (บาท)			

ที่	โครงการ/กิจกรรม	วัตถุประสงค์	เป้าหมาย (ผลผลิตของโครงการ)	งบประมาณและที่ผ่านมา					ตัวชี้วัด (KPI)	ผลที่คาดว่าจะได้รับ	หน่วยงาน ที่รับผิดชอบ
				๒๕๖๑ (บาท)	๒๕๖๒ (บาท)	๒๕๖๓ (บาท)	๒๕๖๔ (บาท)	๒๕๖๕ (บาท)			

ที่	โครงการ/กิจกรรม	วัตถุประสงค์	เป้าหมาย (ผลผลิตของโครงการ)	งบประมาณและที่ผ่านมา					ตัวชี้วัด (KPI)	ผลที่คาดว่าจะได้รับ	หน่วยงาน ที่รับผิดชอบ
				๒๕๖๑ (บาท)	๒๕๖๒ (บาท)	๒๕๖๓ (บาท)	๒๕๖๔ (บาท)	๒๕๖๕ (บาท)			

ที่	โครงการ/กิจกรรม	วัตถุประสงค์	เป้าหมาย (ผลผลิตของโครงการ)	งบประมาณและที่ผ่านมา					ตัวชี้วัด (KPI)	ผลที่คาดว่าจะได้รับ	หน่วยงาน ที่รับผิดชอบ
				๒๕๖๑ (บาท)	๒๕๖๒ (บาท)	๒๕๖๓ (บาท)	๒๕๖๔ (บาท)	๒๕๖๕ (บาท)			

ที่	โครงการ/กิจกรรม	วัตถุประสงค์	เป้าหมาย (ผลผลิตของโครงการ)	งบประมาณและที่ผ่านมา					ตัวชี้วัด (KPI)	ผลที่คาดว่าจะได้รับ	หน่วยงาน ที่รับผิดชอบ
				๒๕๖๑ (บาท)	๒๕๖๒ (บาท)	๒๕๖๓ (บาท)	๒๕๖๔ (บาท)	๒๕๖๕ (บาท)			

ที่	โครงการ/กิจกรรม	วัตถุประสงค์	เป้าหมาย (ผลผลิตของโครงการ)	งบประมาณและที่ผ่านมา					ตัวชี้วัด (KPI)	ผลที่คาดว่าจะได้รับ	หน่วยงาน ที่รับผิดชอบ
				๒๕๖๑ (บาท)	๒๕๖๒ (บาท)	๒๕๖๓ (บาท)	๒๕๖๔ (บาท)	๒๕๖๕ (บาท)			

ที่	โครงการ/กิจกรรม	วัตถุประสงค์	เป้าหมาย (ผลผลิตของโครงการ)	งบประมาณและที่ผ่านมา					ตัวชี้วัด (KPI)	ผลที่คาดว่าจะได้รับ	หน่วยงาน ที่รับผิดชอบ
				๒๕๖๑ (บาท)	๒๕๖๒ (บาท)	๒๕๖๓ (บาท)	๒๕๖๔ (บาท)	๒๕๖๕ (บาท)			

ที่	โครงการ/กิจกรรม	วัตถุประสงค์	เป้าหมาย (ผลผลิตของโครงการ)	งบประมาณและที่ผ่านมา					ตัวชี้วัด (KPI)	ผลที่คาดว่าจะได้รับ	หน่วยงาน ที่รับผิดชอบ
				๒๕๖๑ (บาท)	๒๕๖๒ (บาท)	๒๕๖๓ (บาท)	๒๕๖๔ (บาท)	๒๕๖๕ (บาท)			

ที่	โครงการ/กิจกรรม	วัตถุประสงค์	เป้าหมาย (ผลผลิตของโครงการ)	งบประมาณและที่ผ่านมา					ตัวชี้วัด (KPI)	ผลที่คาดว่าจะได้รับ	หน่วยงาน ที่รับผิดชอบ
				๒๕๖๑ (บาท)	๒๕๖๒ (บาท)	๒๕๖๓ (บาท)	๒๕๖๔ (บาท)	๒๕๖๕ (บาท)			

ที่	โครงการ/กิจกรรม	วัตถุประสงค์	เป้าหมาย (ผลผลิตของโครงการ)	งบประมาณและที่ผ่านมา					ตัวชี้วัด (KPI)	ผลที่คาดว่าจะได้รับ	หน่วยงาน ที่รับผิดชอบ
				๒๕๖๑ (บาท)	๒๕๖๒ (บาท)	๒๕๖๓ (บาท)	๒๕๖๔ (บาท)	๒๕๖๕ (บาท)			

ที่	โครงการ/กิจกรรม	วัตถุประสงค์	เป้าหมาย (ผลผลิตของโครงการ)	งบประมาณและที่ผ่านมา					ตัวชี้วัด (KPI)	ผลที่คาดว่าจะได้รับ	หน่วยงาน ที่รับผิดชอบ
				๒๕๖๑ (บาท)	๒๕๖๒ (บาท)	๒๕๖๓ (บาท)	๒๕๖๔ (บาท)	๒๕๖๕ (บาท)			

ที่	โครงการ/กิจกรรม	วัตถุประสงค์	เป้าหมาย (ผลผลิตของโครงการ)	งบประมาณและที่ผ่านมา					ตัวชี้วัด (KPI)	ผลที่คาดว่าจะได้รับ	หน่วยงาน ที่รับผิดชอบ
				๒๕๖๑ (บาท)	๒๕๖๒ (บาท)	๒๕๖๓ (บาท)	๒๕๖๔ (บาท)	๒๕๖๕ (บาท)			

ที่	โครงการ/กิจกรรม	วัตถุประสงค์	เป้าหมาย (ผลผลิตของโครงการ)	งบประมาณและที่ผ่านมา					ตัวชี้วัด (KPI)	ผลที่คาดว่าจะได้รับ	หน่วยงาน ที่รับผิดชอบ
				๒๕๖๑ (บาท)	๒๕๖๒ (บาท)	๒๕๖๓ (บาท)	๒๕๖๔ (บาท)	๒๕๖๕ (บาท)			

๑.๔ แนวทางการพัฒนาการผังเมืองและควบคุมอาคาร

ที่	โครงการ/กิจกรรม	วัตถุประสงค์	เป้าหมาย (ผลผลิตของโครงการ)	งบประมาณและที่ผ่านมา					ตัวชี้วัด (KPI)	ผลที่คาดว่าจะได้รับ	หน่วยงาน ที่รับผิดชอบ
				๒๕๖๑ (บาท)	๒๕๖๒ (บาท)	๒๕๖๓ (บาท)	๒๕๖๔ (บาท)	๒๕๖๕ (บาท)			
๑	การวางและปรับปรุงผังเมืองรวมเมือง/ ชุมชนและการวางผังชุมชน	เพื่อส่งเสริมให้ประชาชนมี ความรู้ความเข้าใจในด้าน ผังเมืองและการควบคุมอาคาร	จำนวน ๗ หมู่บ้าน	๑๐,๐๐๐	๑๐,๐๐๐	๑๐,๐๐๐	๑๐,๐๐๐	๑๐,๐๐๐	๑ ครั้ง	ประชาชนมีความรู้ความ เข้าใจด้านผังเมืองและ การควบคุมอาคาร	กองช่าง
๒	การจัดทำคำพิกัตแนวเขตการปกครอง ขององค์กรปกครองส่วนท้องถิ่น	เพื่อจัดทำคำพิกัตแนวเขตการ ปกครองของ อปท.	จำนวน ๗ หมู่บ้าน	๔๐,๐๐๐	๔๐,๐๐๐	๔๐,๐๐๐	๔๐,๐๐๐	๔๐,๐๐๐	๗ หมู่บ้าน	ตำบลหนองคูมีพิกัตการ ปกครองที่ชัดเจนมากขึ้น	กองช่าง
๓	ปรับปรุงฝ้าเพดาน ศาลากลางบ้าน หนองคู หมู่ที่ ๗	เพื่อปรับปรุงฝ้าเพดานให้มี แข็งแรง	จำนวน ๑ แห่ง			๕๐,๐๐๐			๑ แห่ง	ประชาชนมีความปลอดภัย ในชีวิตและทรัพย์สิน	กองช่าง
๔	รื้อถอนห้องน้ำป้อมยาม หมู่ที่ ๒	เพื่อรื้อถอนห้องน้ำป้อมยาม หมู่ที่ ๒ เนื่องจากชำรุด	จำนวน ๑ แห่ง		๒๐,๐๐๐				๑ แห่ง	ประชาชนมีความปลอดภัย ในชีวิตและทรัพย์สิน	กองช่าง
๕	ก่อสร้างห้องน้ำป้อมยาม หมู่ที่ ๒	เพื่อให้บริการประชาชน	จำนวน ๑ แห่ง			๑๕๐,๐๐๐			๑ แห่ง	มีจุดบริการประชาชน	กองช่าง
๖	ปรับปรุงห้องเก็บของ ที่ทำการ อบต.	เพื่อให้มีสถานเก็บพัสดุครุภัณฑ์ เอกสารของทางราชการ	จำนวน ๒ แห่ง			๒๐๐,๐๐๐			๒ แห่ง	สามารถเก็บพัสดุครุภัณฑ์ เอกสารของทางราชการ ได้อย่างปลอดภัย	กองช่าง
๗	ปรับปรุงป้อมยาม หมู่ที่ ๒	เพื่อให้มีจุดบริการประชาชน	จำนวน ๑ แห่ง			๕๐,๐๐๐			๑ แห่ง	มีจุดให้บริการประชาชน	กองช่าง
๘	ปรับปรุงอาคารศูนย์ฝึกอาชีพบ้านหนองคู หมู่ที่ ๑	เพื่อปรับปรุงอาคารศูนย์ฝึก อาชีพบ้านหนองคู หมู่ที่ ๑	จำนวน ๑ แห่ง			๑๐๐,๐๐๐	๑๐๐,๐๐๐		๑ แห่ง	ศูนย์ฝึกอาชีพบ้านหนองคู ได้รับการปรับปรุง	กองช่าง
๙	ก่อสร้างรั้วรอบบริเวณที่ทำการ อบต.หนองคู	เพื่อให้มีความปลอดภัยใน ทรัพย์สินของทางราชการ	จำนวน ๑ แห่ง			๕๐๐,๐๐๐	๕๐๐,๐๐๐		๑ แห่ง	ทรัพย์สินของทางราชการ มีความปลอดภัยมากขึ้น	กองช่าง

ก. ยุทธศาสตร์จังหวัดที่ ๒ ส่งเสริมภูมิปัญญาท้องถิ่น วัฒนธรรม ประเพณีและการค้า การท่องเที่ยว และ ๔ ยกระดับคุณภาพชีวิตและเสริมสร้างความเข้มแข็งและความมั่นคงของครอบครัว ชุมชน และสังคม

ข. ยุทธศาสตร์การพัฒนาของ อปท. ในเขตจังหวัดวิไลธรรมที่ ๒

ยุทธศาสตร์การพัฒนาของ อบต.หนองคู ๒. ยุทธศาสตร์การพัฒนาส่งเสริมคุณภาพชีวิต วัฒนธรรม ประเพณีการค้าและการท่องเที่ยว

๒.๑ แนวทางการพัฒนาการส่งเสริมอาชีพและการพัฒนาชีววิธียั่งยืน

ที่	โครงการ/กิจกรรม	วัตถุประสงค์	เป้าหมาย (ผลผลิตของโครงการ)	งบประมาณและที่ผ่านมา					ตัวชี้วัด (KPI)	ผลที่คาดว่าจะได้รับ	หน่วยงาน ที่รับผิดชอบ
				๒๕๖๑ (บาท)	๒๕๖๒ (บาท)	๒๕๖๓ (บาท)	๒๕๖๔ (บาท)	๒๕๖๕ (บาท)			
๑	ส่งเสริมสนับสนุนศูนย์ถ่ายทอดเทคโนโลยีด้านการเกษตรประจำตำบล	เพื่อให้เป็นศูนย์ประสานการถ่ายทอดเทคโนโลยีการเกษตร	จำนวน ๑ ครั้ง	๒๐,๐๐๐	๒๐,๐๐๐	๒๐,๐๐๐	๒๐,๐๐๐	๒๐,๐๐๐	๑ ครั้ง	มีความพร้อมด้านข้อมูลการเกษตร	กองการเกษตร
๒	ส่งเสริมการปลูกพืชหลังฤดูเกี่ยวข้าวหน้าปี	เพื่อส่งเสริมการปลูกพืชฤดูแล้ง	จำนวน ๑ ครั้ง			๑๐,๐๐๐	๑๐,๐๐๐	๑๐,๐๐๐	๑ ครั้ง	ประชาชนมีอาชีพและรายได้เพิ่มขึ้น	กองการเกษตร
๓	ส่งเสริมกลุ่มสานกระติบข้าว	เพื่อส่งเสริมสนับสนุนการสานกระติบข้าว	จำนวน ๑ ครั้ง			๑๐,๐๐๐	๑๐,๐๐๐	๑๐,๐๐๐	๑ ครั้ง	ประชาชนมีอาชีพและรายได้เพิ่มขึ้น	กองสวัสดิการฯ
๔	ส่งเสริมการเลี้ยงโค กระบือ หมูหลุม	เพื่อส่งเสริมกลุ่มอาชีพผู้เลี้ยงสัตว์	จำนวน ๑ ครั้ง			๑๐,๐๐๐	๑๐,๐๐๐	๑๐,๐๐๐	๑ ครั้ง	ประชาชนมีอาชีพและรายได้เพิ่มขึ้น	กองสวัสดิการฯ
๕	รณรงค์ไม่เผาตอซังข้าวและมาไกลบตอซังข้าว	เพื่อรณรงค์ไม่เผาตอซังข้าว	จำนวน ๑ โครงการ	๒๐,๐๐๐	๒๐,๐๐๐	๒๐,๐๐๐	๒๐,๐๐๐	๒๐,๐๐๐	๑ โครงการ	ประชาชนมีอาชีพและรายได้เพิ่มขึ้น	กองการเกษตร
๖	ส่งเสริมการปลูกพืชสมุนไพร	เพื่อส่งเสริมการปลูกพืชสมุนไพร	จำนวน ๑ โครงการ		๒๐,๐๐๐	๑๐,๐๐๐	๑๐,๐๐๐	๑๐,๐๐๐	๑ โครงการ	มีการส่งเสริมอาชีพการปลูกพืชสมุนไพร	กองการเกษตร
๗	ส่งเสริมการเลี้ยงไก่พันธุ์ไข่	เพื่อส่งเสริมการเลี้ยงไก่พันธุ์ไข่	จำนวน ๑ โครงการ	๑๐๐,๐๐๐	๑๐๐,๐๐๐	๑๐๐,๐๐๐	๑๐๐,๐๐๐	๑๐๐,๐๐๐	๑ โครงการ	ประชาชนมีอาชีพและรายได้เพิ่มขึ้น	กองการเกษตร
๘	ส่งเสริมการปลูกถั่วลิสง	เพื่อส่งเสริมการปลูกถั่วลิสง	จำนวน ๑ โครงการ	๙๗๒,๐๐๐	๑๐๐,๐๐๐	๑๐๐,๐๐๐	๑๐๐,๐๐๐	๑๐๐,๐๐๐	๑ โครงการ	ประชาชนมีอาชีพและรายได้เพิ่มขึ้น	กองการเกษตร
๙	ส่งเสริมการปลูกข้าวอินทรีย์	เพื่อส่งเสริมการทำนาเกษตรอินทรีย์	จำนวน ๑ โครงการ	๒๐,๐๐๐	๒๐,๐๐๐	๒๐,๐๐๐	๒๐,๐๐๐	๒๐,๐๐๐	๑ โครงการ	ประชาชนมีอาชีพและรายได้เพิ่มขึ้น	กองการเกษตร
๑๐	อบรมเกษตรกรเกี่ยวกับการผลิตเชื้อราเขียว (ไตรโคเรเตอร์มา)	เพื่อส่งเสริมเกษตรกรผลิตเชื้อราเขียว	จำนวน ๑ โครงการ	๒๐,๐๐๐	๒๐,๐๐๐	๒๐,๐๐๐	๒๐,๐๐๐	๒๐,๐๐๐	๑ โครงการ	ประชาชนมีอาชีพและรายได้เพิ่มขึ้น	กองการเกษตร
๑๑	ส่งเสริมการปลูกพืชโดยใช้ระบบน้ำหยดเพื่อเพิ่มผลผลิต	เพื่อส่งเสริมการปลูกพืชโดยใช้ระบบน้ำหยด	จำนวน ๑ โครงการ	๒๐,๐๐๐	๒๐,๐๐๐	๒๐,๐๐๐	๒๐,๐๐๐	๒๐,๐๐๐	๑ โครงการ	ประชาชนมีอาชีพและรายได้เพิ่มขึ้น	กองการเกษตร
๑๒	ผลิตพืชผักอินทรีย์ปลอดสารพิษ	เพื่อมีผักปลอดสารพิษ	จำนวน ๑ โครงการ	๒๐,๐๐๐	๒๐,๐๐๐	๒๐,๐๐๐	๒๐,๐๐๐	๒๐,๐๐๐	๑ โครงการ	ประชาชนมีอาชีพและรายได้เพิ่มขึ้น	กองการเกษตร
๑๓	เทคโนโลยีการลดต้นทุนโดยใช้เครื่องหยอดเมล็ดพันธุ์ข้าวขนาดเล็ก	เพื่อผลิตข้าวอินทรีย์	จำนวน ๑ โครงการ	๒๐,๐๐๐	๒๐,๐๐๐	๒๐,๐๐๐	๒๐,๐๐๐	๒๐,๐๐๐	๑ โครงการ	ประชาชนมีอาชีพและรายได้เพิ่มขึ้น	กองการเกษตร

ที่	โครงการ/กิจกรรม	วัตถุประสงค์	เป้าหมาย (ผลผลิตของโครงการ)	งบประมาณและที่ผ่านมา					ตัวชี้วัด (KPI)	ผลที่คาดว่าจะได้รับ	หน่วยงาน ที่รับผิดชอบ
				๒๕๖๑ (บาท)	๒๕๖๒ (บาท)	๒๕๖๓ (บาท)	๒๕๖๔ (บาท)	๒๕๖๕ (บาท)			
๑๔	การผลิตพืชอาหารสัตว์และการผลิตอาหารสัตว์	เพื่อผลิตพืชอาหารสัตว์และผลิตอาหารสัตว์	จำนวน ๑ โครงการ	๒๐,๐๐๐	๒๐,๐๐๐	๒๐,๐๐๐	๒๐,๐๐๐	๒๐,๐๐๐	๑ โครงการ	ประชาชนมีอาชีพและรายได้เพิ่มขึ้น	กอง การเกษตร
๑๕	สนับสนุนการผลิตปุ๋ยชีวภาพ	เพื่อสนับสนุนการผลิตปุ๋ยชีวภาพ	จำนวน ๑ โครงการ	๒๐,๐๐๐	๒๐,๐๐๐	๒๐,๐๐๐	๒๐,๐๐๐	๒๐,๐๐๐	๑ โครงการ	ประชาชนมีอาชีพและรายได้เพิ่มขึ้น	กอง การเกษตร
๑๖	ฝึกอบรมเกี่ยวกับเกษตรทฤษฎีใหม่	เพื่ออบรมเกี่ยวกับเกษตรทฤษฎีใหม่	จำนวน ๑ โครงการ	๒๐,๐๐๐	๒๐,๐๐๐	๒๐,๐๐๐	๒๐,๐๐๐	๒๐,๐๐๐	๑ โครงการ	ประชาชนมีอาชีพและรายได้เพิ่มขึ้น	กอง การเกษตร
๑๗	ส่งเสริมการปลูกผักปลอดภัยจากสารพิษ	เพื่อส่งเสริมการปลูกพืชผักปลอดสารพิษ	จำนวน ๑ โครงการ	๒๐,๐๐๐	๒๐,๐๐๐	๒๐,๐๐๐	๒๐,๐๐๐	๒๐,๐๐๐	๑ โครงการ	ประชาชนมีอาชีพและรายได้เพิ่มขึ้น	กอง การเกษตร
๑๘	ปรับปรุงศูนย์ถ่ายทอดเทคโนโลยีการเกษตรตำบล	เพื่อปรับปรุงศูนย์ถ่ายทอดเทคโนโลยีให้ทันสมัย	จำนวน ๑ โครงการ	๒๐,๐๐๐	๒๐,๐๐๐	๒๐,๐๐๐	๒๐,๐๐๐	๒๐,๐๐๐	๑ โครงการ	ประชาชนมีอาชีพและรายได้เพิ่มขึ้น	กอง การเกษตร
๑๙	จัดซื้อครุภัณฑ์ประจำศูนย์ถ่ายทอดเทคโนโลยีการเกษตร	เพื่อจัดซื้อครุภัณฑ์ประจำศูนย์ถ่ายทอดเทคโนโลยี	จำนวน ๑ โครงการ	๒๐,๐๐๐	๒๐,๐๐๐	๒๐,๐๐๐	๒๐,๐๐๐	๒๐,๐๐๐	๑ โครงการ	ประชาชนมีอาชีพและรายได้เพิ่มขึ้น	กอง การเกษตร
๒๐	ฝึกอบรมการผลิตปุ๋ยอินทรีย์และปุ๋ยชีวภาพ	เพื่ออบรมการผลิตปุ๋ยอินทรีย์และปุ๋ยชีวภาพ	จำนวน ๑ โครงการ	๒๐,๐๐๐	๒๐,๐๐๐	๒๐,๐๐๐	๒๐,๐๐๐	๒๐,๐๐๐	๑ โครงการ	ประชาชนมีอาชีพและรายได้เพิ่มขึ้น	กอง การเกษตร
๒๑	ส่งเสริมให้ความรู้ด้านวิชาการแก่เกษตรกร	เพื่อส่งเสริมให้ความรู้ด้านวิชาการแก่เกษตรกร	จำนวน ๑ โครงการ	๒๐,๐๐๐	๒๐,๐๐๐	๒๐,๐๐๐	๒๐,๐๐๐	๒๐,๐๐๐	๑ โครงการ	ประชาชนมีอาชีพและรายได้เพิ่มขึ้น	กอง การเกษตร
๒๒	ส่งเสริมการเลี้ยงปลา	เพื่อส่งเสริมการเลี้ยงปลา	จำนวน ๑ โครงการ	๒๐,๐๐๐	๒๐,๐๐๐	๒๐,๐๐๐	๒๐,๐๐๐	๒๐,๐๐๐	๑ โครงการ	ประชาชนมีอาชีพและรายได้เพิ่มขึ้น	กอง การเกษตร
๒๓	เผ้าระวังเพื่อลดอันตรายจากการใช้สารเคมีกำจัดศัตรูพืชในการเกษตร	เพื่อลดอันตรายจากการใช้สารเคมีในเกษตรกร	จำนวน ๑ โครงการ	๒๐,๐๐๐	๒๐,๐๐๐	๒๐,๐๐๐	๒๐,๐๐๐	๒๐,๐๐๐	๑ โครงการ	ประชาชนมีอาชีพและรายได้เพิ่มขึ้น	กอง การเกษตร
๒๔	ส่งเสริมการปลูกข้าวพันธุ์ดีเกษตรกรอินทรีย์ปลอดภัย แก่เกษตรกร	เพื่อส่งเสริมการปลูกข้าวพันธุ์ดีแก่เกษตรกร	จำนวน ๑ โครงการ	๒๐,๐๐๐	๒๐,๐๐๐	๒๐,๐๐๐	๒๐,๐๐๐	๒๐,๐๐๐	๑ โครงการ	ประชาชนมีอาชีพและรายได้เพิ่มขึ้น	กอง การเกษตร
๒๕	ส่งเสริมสนับสนุนการจัดตั้งกลุ่มเกษตรกรในระดับตำบล	เพื่อส่งเสริมสนับสนุนการจัดตั้งกลุ่มเกษตรกรในตำบล	จำนวน ๑ โครงการ	๒๐,๐๐๐	๒๐,๐๐๐	๒๐,๐๐๐	๒๐,๐๐๐	๒๐,๐๐๐	๑ โครงการ	ประชาชนมีอาชีพและรายได้เพิ่มขึ้น	กอง การเกษตร
๒๖	สนับสนุนพันธุ์พืชแก่เกษตรกร	เพื่อสนับสนุนพันธุ์พืชให้แก่เกษตรกร	จำนวน ๑ โครงการ	๒๐,๐๐๐	๒๐,๐๐๐	๒๐,๐๐๐	๒๐,๐๐๐	๒๐,๐๐๐	๑ โครงการ	ประชาชนมีอาชีพและรายได้เพิ่มขึ้น	กอง การเกษตร
๒๗	ปรับปรุงคุณภาพดิน	เพื่อปรับปรุงคุณภาพดิน	จำนวน ๑ โครงการ	๒๐,๐๐๐	๒๐,๐๐๐	๒๐,๐๐๐	๒๐,๐๐๐	๒๐,๐๐๐	๑ โครงการ	ประชาชนมีอาชีพและรายได้เพิ่มขึ้น	กอง การเกษตร
๒๘	ส่งเสริมการทำปาล์รร้าอินทรีย์	เพื่อส่งเสริมการทำปาล์รร้าอินทรีย์	จำนวน ๑ โครงการ	๒๐,๐๐๐	๒๐,๐๐๐	๒๐,๐๐๐	๒๐,๐๐๐	๒๐,๐๐๐	๑ โครงการ	ประชาชนมีอาชีพและรายได้เพิ่มขึ้น	กอง การเกษตร

๖๖๐,๐๐๐ ๖๘๐,๐๐๐ ๖๘๐,๐๐๐ ๖๘๐,๐๐๐

๒.๒ แนวทางการพัฒนางานสวัสดิการสังคมและสังคมสงเคราะห์

ที่	โครงการ/กิจกรรม	วัตถุประสงค์	เป้าหมาย (ผลผลิตของโครงการ)	งบประมาณและที่ผ่านมา					ตัวชี้วัด (KPI)	ผลที่คาดว่าจะได้รับ	หน่วยงาน ที่รับผิดชอบ
				๒๕๖๑ (บาท)	๒๕๖๒ (บาท)	๒๕๖๓ (บาท)	๒๕๖๔ (บาท)	๒๕๖๕ (บาท)			
๑	ส่งเสริมและสนับสนุนการพัฒนาคุณภาพชีวิตผู้สูงอายุ	เพื่อช่วยเหลือผู้สูงอายุ	จำนวน ๙๗๐ ราย	๗,๕๐๐,๐๐๐	๗,๕๐๐,๐๐๐	๗,๕๐๐,๐๐๐	๗,๕๐๐,๐๐๐	๗,๕๐๐,๐๐๐	๑ ปี	ผู้สูงอายุได้รับการช่วยเหลืออย่างทั่วถึง	กองสวัสดิการฯ
๒	ส่งเสริมและสนับสนุนการพัฒนาคุณภาพผู้พิการ ผู้ป่วยเอดส์ และผู้ด้อยโอกาส	เพื่อช่วยเหลือผู้พิการ ผู้ป่วยเอดส์ ผู้ด้อยโอกาส	จำนวน ๒๕๘ ราย	๑,๗๐๐,๐๐๐	๑,๗๐๐,๐๐๐	๑,๗๐๐,๐๐๐	๑,๗๐๐,๐๐๐	๑,๗๐๐,๐๐๐	๑ ปี	ผู้พิการ ผู้ป่วยเอดส์ ผู้ด้อยโอกาสได้รับการช่วยเหลืออย่างทั่วถึง	กองสวัสดิการฯ
๓	จัดซื้อเครื่องนุ่งห่มกันหนาว	เพื่อช่วยเหลือผู้ประสบภัยหนาว	จำนวน ๓๐๐ ผืน	๙๐,๐๐๐	๙๐,๐๐๐	๙๐,๐๐๐	๙๐,๐๐๐	๙๐,๐๐๐	๓๐๐ ผืน	ประชาชนที่ยากไร้ได้บรรเทาภัยหนาวได้	กองสวัสดิการฯ
๔	อบรมเพิ่มศักยภาพคณะกรรมการศูนย์พัฒนาครอบครัวในชุมชน	เพื่อส่งเสริมการดำเนินงานของสตรีและครอบครัว	จำนวน ๑ โครงการ	๒๐,๐๐๐	๒๐,๐๐๐	๒๐,๐๐๐	๒๐,๐๐๐	๒๐,๐๐๐	๑ โครงการ	สตรีและครอบครัวได้รับการพัฒนาชีวิตที่ดีขึ้น	กองสวัสดิการฯ
๕	อบรมเสริมสร้างและพัฒนาบุคลากรสตรี	เพื่อเสริมสร้างและพัฒนาบุคลากรสตรี	จำนวน ๑ โครงการ		๒๐,๐๐๐	๒๐,๐๐๐	๒๐,๐๐๐	๒๐,๐๐๐	๑ โครงการ	สตรีและครอบครัวได้รับการพัฒนาชีวิตที่ดีขึ้น	กองสวัสดิการฯ
๖	ส่งเสริมและพัฒนากลุ่มสตรีและผู้นำหมู่บ้าน	เพื่อส่งเสริมและพัฒนากลุ่มสตรี ผู้นำหมู่บ้านให้มีความเข้มแข็ง	จำนวน ๑ โครงการ			๑๐๐,๐๐๐	๑๐๐,๐๐๐	๑๐๐,๐๐๐	๑ โครงการ	สตรีและผู้นำหมู่บ้านได้รับการพัฒนา	กองสวัสดิการฯ
๗	ส่งเสริมและสนับสนุนกองทุนสวัสดิการชุมชนตำบลหนองคู	เพื่อช่วยเหลือกองทุน	จำนวน ๑ โครงการ	๓๐,๐๐๐	๓๐,๐๐๐	๓๐,๐๐๐	๓๐,๐๐๐	๓๐,๐๐๐	๑ โครงการ	สมาชิกกองทุนได้รับการช่วยเหลือ	กองสวัสดิการฯ
๘	สนับสนุนกิจกรรมสภาองค์กรชุมชนตำบลหนองคู	เพื่อส่งเสริมกิจกรรมสภาองค์กรชุมชนตำบลหนองคู	จำนวน ๑ โครงการ			๑๐,๐๐๐	๑๐,๐๐๐	๑๐,๐๐๐	๑ โครงการ	สภาองค์กรชุมชนตำบลหนองคูได้รับการพัฒนา	กองสวัสดิการฯ
๙	ส่งเสริมและสนับสนุนกิจการสภาเด็กและเยาวชน	เพื่อส่งเสริมและสนับสนุนกิจการสภาเด็กและเยาวชน	จำนวน ๑ โครงการ	๒๐,๐๐๐	๒๐,๐๐๐	๒๐,๐๐๐	๒๐,๐๐๐	๒๐,๐๐๐	๑ โครงการ	สภาเด็กและเยาวชนได้รับการพัฒนาที่ดีขึ้น	กองสวัสดิการฯ
๑๐	ส่งเสริมสนับสนุนศูนย์เรียนรู้และพัฒนาศักยภาพผู้พิการ	เพื่อส่งเสริมและสนับสนุนศูนย์เรียนรู้และพัฒนาผู้พิการ	จำนวน ๑ โครงการ	๒๐,๐๐๐	๒๐,๐๐๐	๒๐,๐๐๐	๒๐,๐๐๐	๒๐,๐๐๐	๑ โครงการ	ผู้พิการได้รับการช่วยเหลือทุกคน	กองสวัสดิการฯ
๑๑	ส่งเสริมการเล่นดนตรีพื้นบ้าน	เพื่อส่งเสริมผู้สูงอายุเล่นดนตรีพื้นบ้าน	จำนวน ๑ โครงการ			๑๐,๐๐๐	๑๐,๐๐๐	๑๐,๐๐๐	๑ โครงการ	ผู้สูงอายุมีความสุขและจิตใจที่ดี	กองสวัสดิการฯ
๑๒	สนับสนุนบ้านพอเพียงชนบทของสภาองค์กรชุมชนตำบลหนองคู	เพื่อส่งเสริมและสนับสนุนบ้านพอเพียงชนบท	จำนวน ๑ โครงการ			๑๐,๐๐๐	๑๐,๐๐๐	๑๐,๐๐๐	๑ โครงการ	บ้านพอเพียงชนบทได้รับการพัฒนา	กองสวัสดิการฯ

๙,๓๘๐,๐๐๐ ๙,๔๐๐,๐๐๐ ๙,๕๓๐,๐๐๐ ๙,๕๓๐,๐๐๐ ๙,๕๓๐,๐๐๐

๒.๓ แนวทางการพัฒนาการสาธารณสุข

ที่	โครงการ/กิจกรรม	วัตถุประสงค์	เป้าหมาย (ผลผลิตของโครงการ)	งบประมาณและที่ผ่านมา					ตัวชี้วัด (KPI)	ผลที่คาดว่าจะได้รับ	หน่วยงาน ที่รับผิดชอบ
				๒๕๖๑ (บาท)	๒๕๖๒ (บาท)	๒๕๖๓ (บาท)	๒๕๖๔ (บาท)	๒๕๖๕ (บาท)			
๑	ป้องกันและกำจัดโรคพิษสุนัขบ้า	เพื่อจัดกิจกรรมป้องกันและควบคุมโรคพิษสุนัขบ้า	จำนวน ๑ โครงการ	๕๐,๐๐๐	๕๐,๐๐๐	๕๐,๐๐๐	๕๐,๐๐๐	๕๐,๐๐๐	๑ โครงการ	สุนัขและแมวได้รับวัคซีน	กอง สาธารณสุข
๒	ป้องกันและควบคุมโรคไข้เลือดออก	เพื่อจัดกิจกรรมป้องกันและควบคุมโรคไข้เลือดออก	จำนวน ๗ หมู่บ้าน	๓๐,๐๐๐	๗๐,๐๐๐	๗๐,๐๐๐	๗๐,๐๐๐	๗๐,๐๐๐	๗ หมู่บ้าน	สามารถป้องกันโรคไข้เลือดออกได้	กอง สาธารณสุข
๓	หลักประกันสุขภาพตำบลหนองคู	เพื่ออุดหนุนกองทุนหลักประกันสุขภาพในพื้นที่	จำนวน ๑ แห่ง	๑๐๕,๐๐๐	๑๐๕,๐๐๐	๑๒๐,๐๐๐	๑๒๐,๐๐๐	๑๒๐,๐๐๐	๑ แห่ง	ประชาชนมีสุขภาพอนามัยที่ดี	กอง สาธารณสุข
๔	จัดซื้อวัสดุวิทยาศาสตร์หรือการแพทย์	เพื่อใช้ในงานสาธารณสุข	จำนวน ๑ โครงการ	๑๐๐,๐๐๐	๑๐๐,๐๐๐	๑๐๐,๐๐๐	๑๐๐,๐๐๐	๑๐๐,๐๐๐	๑ โครงการ	สามารถป้องกันและกำจัดโรคระบาดได้	กอง สาธารณสุข
๕	ประกวดหมู่บ้านสะอาด บ้านนำมองสองข้างทางสวยงาม	เพื่อจัดกิจกรรมประกวดตำบล หมู่บ้าน นำอยู่	จำนวน ๑ โครงการ		๖๐,๐๐๐				๑ โครงการ	ประชาชนมีความรู้เกี่ยวกับหมู่บ้านนำอยู่	กอง สาธารณสุข
๖	รณรงค์ตลาดดีมีมาตรฐาน	เพื่อจัดกิจกรรมตลาดดีมีมาตรฐาน	จำนวน ๑ โครงการ		๑๐,๐๐๐	๑๐,๐๐๐	๑๐,๐๐๐	๑๐,๐๐๐	๑ โครงการ	มีตลาดสดน่าซื้อ	กอง สาธารณสุข
๗	ค่าทดสอบคุณภาพน้ำ	เพื่อทดสอบคุณภาพน้ำเพื่อการอุปโภคบริโภค	จำนวน ๑ ปี	๑๐,๐๐๐	๑๐,๐๐๐	๑๐,๐๐๐	๑๐,๐๐๐	๑๐,๐๐๐	๑ ปี	มีน้ำอุปโภคบริโภคที่สะอาด	กอง สาธารณสุข
๘	รักษาความสะอาด ถนนสายหลัก สายรองและที่สาธารณะภายในตำบลหนองคู	เพื่อรักษาความสะอาดถนนสายหลัก สายรองและที่สาธารณะ	จำนวน ๑ โครงการ	๕๐,๐๐๐	๕๐,๐๐๐	๗๐,๐๐๐	๗๐,๐๐๐	๗๐,๐๐๐	๑ โครงการ	ถนนสายหลัก สายรองและที่สาธารณะมีความสะอาด	กอง สาธารณสุข
๙	ป้องกันและควบคุมโรคระบาด	เพื่อจัดกิจกรรมป้องกันและควบคุมโรคระบาด	จำนวน ๑ โครงการ	๕๐,๐๐๐	๕๐,๐๐๐	๕๐,๐๐๐	๕๐,๐๐๐	๕๐,๐๐๐	๑ โครงการ	ประชาชนได้รับการป้องกันโรคระบาด	กอง สาธารณสุข
๑๐	กำจัดขยะมูลฝอย สิ่งปฏิกูล และน้ำเสีย	เพื่อกำจัดขยะมูลฝอยและสิ่งปฏิกูล และน้ำเสีย	จำนวน ๑ โครงการ		๓๐,๐๐๐	๓๐,๐๐๐	๓๐,๐๐๐	๓๐,๐๐๐	๑ โครงการ	สามารถกำจัดขยะมูลฝอยภายในชุมชนได้	กอง สาธารณสุข
๑๑	ส่งเสริมการดำเนินงานและบริการจัดการระบบการแพทย์ฉุกเฉินของ อปท.	เพื่อส่งเสริมการดำเนินงานการแพทย์ฉุกเฉิน	จำนวน ๑ โครงการ	๕๐,๐๐๐	๕๐,๐๐๐	๕๐,๐๐๐	๕๐,๐๐๐	๕๐,๐๐๐	๑ โครงการ	ประชาชนได้รับการบริการอย่างทั่วถึง	กอง สาธารณสุข
๑๒	จัดบริการหรือปรับปรุงห้องสุขาสาธารณะในเขตพื้นที่ตำบลหนองคู	เพื่อให้มีสุขาใช้ที่สะอาดและเพียงพอ	จำนวน ๑ โครงการ		๕๐,๐๐๐	๕๐,๐๐๐			๑ โครงการ	ประชาชนมีสุขาใช้ที่ถูกละเอียด	กอง สาธารณสุข
๑๓	ป้องกันและแก้ไขปัญหาโรคขาดสารไอโอดีน	เพื่อแก้ไขปัญหาโรคขาดสารไอโอดีน	จำนวน ๑ โครงการ		๓๐,๐๐๐	๓๐,๐๐๐	๓๐,๐๐๐	๓๐,๐๐๐	๑ โครงการ	ประชาชนมีสุขภาพที่ดีขึ้น	กอง สาธารณสุข
๑๔	ก่อสร้างห้องน้ำ ห้องส้วมที่ทำการ อบต.หนองคู	เพื่อให้มีสุขาใช้ที่สะอาดและเพียงพอ	จำนวน ๓ ห้อง		๓๐๐,๐๐๐	๓๐๐,๐๐๐			๑ แห่ง	ประชาชนมีสุขาใช้ที่ถูกละเอียด	กอง สาธารณสุข

ที่	โครงการ/กิจกรรม	วัตถุประสงค์	เป้าหมาย (ผลผลิตของโครงการ)	งบประมาณและที่ผ่านมา					ตัวชี้วัด (KPI)	ผลที่คาดว่าจะ ได้รับ	หน่วยงาน ที่รับผิดชอบ
				๒๕๖๑ (บาท)	๒๕๖๒ (บาท)	๒๕๖๓ (บาท)	๒๕๖๔ (บาท)	๒๕๖๕ (บาท)			
๑๕	ก่อสร้างห้องน้ำ ศาลากลางบ้าน หมู่ที่ ๔	เพื่อให้มีห้องน้ำใช้ให้ถูก สุขลักษณะ	จำนวน ๒ ห้อง			๑๐๐,๐๐๐			๒ ห้อง	ประชาชนได้มีห้องน้ำ ใช้ที่ถูกสุขลักษณะ	กองช่าง
๑๖	อบรมสร้างจิตสำนึกแก่เด็กและเยาวชน ในการจัดการขยะเปียกในชุมชน	เพื่อสร้างจิตสำนึกในการจัดการ ขยะเปียกในชุมชน	จำนวน ๕๐ คน			๒๐,๐๐๐			๕๐ คน	เด็กและเยาวชนมีความรู้ ในการจัดการขยะเปียก	กอง สาธารณสุข
๑๗	ศูนย์เด็กปลอดภัย	เพื่อให้ ศพด. ปลอดภัยจาก เชื้อโรคต่าง	จำนวน ๑ โครงการ			๑๐,๐๐๐			๑ โครงการ	เด็กในศพด. มีสุขภาพ ที่ดี	กอง สาธารณสุข
๑๘	สนับสนุนการดำเนินงาน สาธารณสุขมูลฐานประจำหมู่บ้าน	เพื่อจัดกิจกรรมของ อสม.	จำนวน ๗ หมู่บ้าน				๗๐,๐๐๐	๗๐,๐๐๐	๗ หมู่บ้าน	ประชาชนมีสุขภาพ อนามัยที่ดี	กอง สาธารณสุข
๑๙	บริจาคโลหิตโดยเสด็จพระราชกุศล	เพื่ออุดหนุนสภากาชาดไทย	จำนวน ๑ โครงการ	๘,๐๐๐	๘,๐๐๐	๘,๐๐๐	๘,๐๐๐	๘,๐๐๐	๑ โครงการ	สามารถช่วยเหลือผู้ขาด แคลนเลือดได้	กอง สาธารณสุข
๒๐	อนามัยสิ่งแวดล้อมสสสใส่ใจสุขภาพ ประชาชน	เพื่อพัฒนาความรู้ของประชาชน ด้านการจัดอนามัย	จำนวน ๑ โครงการ		๒๐,๐๐๐	๓๐,๐๐๐	๔๐,๐๐๐	๔๐,๐๐๐	๑ โครงการ	มีการเฝ้าระวังอนามัย สิ่งแวดล้อมในชุมชน	รพ.สต.
๒๑	ส่งเสริมสุขภาพและป้องกันโรคไม่ติดต่อ เรื้อรัง	เพื่อส่งเสริมสุขภาพและป้องกัน โรคไม่ติดต่อเรื้อรัง	จำนวน ๑ โครงการ		๒๔,๕๐๐	๒๔,๕๐๐	๒๔,๕๐๐	๒๔,๕๐๐	๑ โครงการ	ประชาชนมีสุขภาพ อนามัยที่ดี	รพ.สต.
๒๒	ชุมชนปลอดลูกน้ำยุงลาย ปลอดใช้เลือดออก	เพื่อให้ชุมชนปลอดลูกน้ำยุงลาย และใช้เลือดออก	จำนวน ๑ โครงการ		๓๖,๕๐๐	๓๖,๕๐๐	๓๖,๕๐๐	๓๖,๕๐๐	๑ โครงการ	ประชาชนมีสุขภาพ อนามัยที่ดี	รพ.สต.
๒๓	พัฒนาระบบการดูแลผู้สูงอายุระยะยาว โดยเครือข่ายและชุมชนมีส่วนร่วม	เพื่อส่งเสริมสุขภาพผู้สูงอายุ	จำนวน ๑ โครงการ		๙,๐๐๐	๙,๐๐๐	๙,๐๐๐	๙,๐๐๐	๑ โครงการ	ประชาชนมีสุขภาพ อนามัยที่ดี	รพ.สต.
๒๔	กิจกรรมการดำเนินงานของ อสม.	เพื่อส่งเสริมสุขภาพประชาชน ในตำบลหนองคู	จำนวน ๑ ปี		๑๐๐,๐๐๐	๑๐๐,๐๐๐	๑๐๐,๐๐๐	๑๐๐,๐๐๐	๑ ปี	ประชาชนมีสุขภาพ อนามัยที่ดี	รพ.สต.
๒๕	โครงการพระราชดำริด้านสาธารณสุข	เพื่อให้มีการจัดการที่ดีด้าน สาธารณสุข	จำนวน ๑ โครงการ	๑๔๐,๐๐๐	๑๔๐,๐๐๐	๑๔๐,๐๐๐	๑๔๐,๐๐๐	๑๔๐,๐๐๐	๑ โครงการ	ประชาชนมีสุขภาพที่ดี ขึ้น	กอง สาธารณสุข
๒๖	ดูแลด้วยใจห่วงใยผู้พิการ	เพื่อสนับสนุนศูนย์เรียนรู้ พี่นฟู ผู้พิการ	จำนวน ๑ โครงการ		๒๐,๐๐๐	๒๐,๐๐๐	๒๐,๐๐๐	๒๐,๐๐๐	๑ โครงการ	ผู้พิการได้รับการช่วยเหลือ มากขึ้น	กอง สาธารณสุข
๒๗	ส่งเสริมสุขภาพผู้สูงอายุ บ้านหนองคู บ้านดงบัง และบ้านโนนทรายงาม	เพื่อส่งเสริมสุขภาพผู้สูงอายุ	จำนวน ๓ โครงการ	๖๐,๐๐๐	๖๐,๐๐๐	๖๐,๐๐๐	๖๐,๐๐๐	๖๐,๐๐๐	๓ โครงการ	ผู้สูงอายุมีสุขภาพที่ดี ขึ้น	กอง สาธารณสุข
๒๘	จัดซื้อเครื่องฉีดพ่นหมอกควัน	เพื่อใช้สำหรับฉีดพ่นหมอกควัน ป้องกันโรคไข้เลือดออก	จำนวน ๑ เครื่อง			๙๐,๐๐๐			๑ เครื่อง	สามารถป้องกันโรคไข้ เลือดออกได้	กอง สาธารณสุข

๖๕๓,๐๐๐ ๑,๓๘๓,๐๐๐ ๑,๕๘๘,๐๐๐ ๑,๐๙๘,๐๐๐ ๑,๐๙๘,๐๐๐

๒.๔ แนวทางการพัฒนาการป้องกันและแก้ไขปัญหายาเสพติด

ที่	โครงการ/กิจกรรม	วัตถุประสงค์	เป้าหมาย (ผลผลิตของโครงการ)	งบประมาณและที่ผ่านมา					ตัวชี้วัด (KPI)	ผลที่คาดว่าจะได้รับ	หน่วยงาน ที่รับผิดชอบ
				๒๕๖๑ (บาท)	๒๕๖๒ (บาท)	๒๕๖๓ (บาท)	๒๕๖๔ (บาท)	๒๕๖๕ (บาท)			
๑	อบรมป้องกันและแก้ไขปัญหายาเสพติด	เพื่อจัดกิจกรรมป้องกันและแก้ไขปัญหายาเสพติด	จำนวน ๑ โครงการ	๕๐,๐๐๐	๕๐,๐๐๐	๕๐,๐๐๐	๕๐,๐๐๐	๕๐,๐๐๐	๑ โครงการ	สามารถป้องกันไม่ให้เยาวชนยุ่งเกี่ยวกับยาเสพติดได้	สนง.ปลัด
๒	ฝึกอาชีพให้กับผู้ผ่านการบำบัดฟื้นฟูยาเสพติด	เพื่อเป็นค่าใช้จ่ายในการจัดอบรมให้ผู้ผ่านการบำบัดฟื้นฟูยาเสพติด	จำนวน ๑ โครงการ		๒๐,๐๐๐	๒๐,๐๐๐	๒๐,๐๐๐	๒๐,๐๐๐	๑ โครงการ	ผู้ผ่านการฝึกอบรมสามารถนำความรู้ไปประกอบอาชีพได้	สนง.ปลัด
๓	กวาดบ้านสีขาว	เพื่อป้องกันและแก้ไขปัญหายาเสพติดในชุมชน	จำนวน ๑ โครงการ			๑๐,๐๐๐	๑๐,๐๐๐	๑๐,๐๐๐	๑ โครงการ	เด็กและเยาวชนปราศจากสารเสพติดในชุมชน	สนง.ปลัด

๕๐,๐๐๐ ๗๐,๐๐๐ ๘๐,๐๐๐ ๘๐,๐๐๐ ๘๐,๐๐๐

๒.๕ แนวทางการพัฒนาการกีฬาและนันทนาการ

ที่	โครงการ/กิจกรรม	วัตถุประสงค์	เป้าหมาย (ผลผลิตของโครงการ)	งบประมาณและที่ผ่านมา					ตัวชี้วัด (KPI)	ผลที่คาดว่าจะได้รับ	หน่วยงาน ที่รับผิดชอบ
				๒๕๖๑ (บาท)	๒๕๖๒ (บาท)	๒๕๖๓ (บาท)	๒๕๖๔ (บาท)	๒๕๖๕ (บาท)			
๑	แข่งขันกีฬาภายในตำบลหนองคู	เพื่อส่งเสริมการออกกำลังกายและต้านยาเสพติด	จำนวน ๗ หมู่บ้าน	๑๕๐,๐๐๐	๑๕๐,๐๐๐	๑๕๐,๐๐๐	๑๕๐,๐๐๐	๑๕๐,๐๐๐	๗ หมู่บ้าน	สามารถส่งเสริมการออกกำลังกายมากขึ้น	กองการศึกษาฯ
๒	จัดซื้อวัสดุอุปกรณ์กีฬา	เพื่อส่งเสริมการออกกำลังกาย	ศูนย์กีฬาตำบลหนองคู	๘๐,๐๐๐	๘๐,๐๐๐	๗๐,๐๐๐	๗๐,๐๐๐	๗๐,๐๐๐	๑ โครงการ	สามารถส่งเสริมการออกกำลังกายมากขึ้น	กองการศึกษาฯ
๓	ฝึกทักษะกีฬาฟุตบอล	เพื่อเป็นค่าใช้จ่ายในการฝึกทักษะกีฬา	จำนวน ๑ โครงการ		๓๐,๐๐๐	๔๐,๐๐๐	๔๐,๐๐๐	๔๐,๐๐๐	๑ โครงการ	สามารถส่งเสริมการออกกำลังกายมากขึ้น	กองการศึกษาฯ
๔	ส่งเสริมการออกกำลังกาย (เดินแอโรบิค)	เพื่อเป็นค่าใช้จ่ายในการเดินแอโรบิคเพื่อสุขภาพ	จำนวน ๑ โครงการ	๔๐,๐๐๐	๔๐,๐๐๐	๔๐,๐๐๐	๔๐,๐๐๐	๔๐,๐๐๐	๑ โครงการ	สามารถส่งเสริมการออกกำลังกายมากขึ้น	กองการศึกษาฯ
๕	ส่งทีมนักกีฬาเข้าร่วมการแข่งขันในอำเภอและจังหวัด	เพื่อเป็นค่าใช้จ่ายในการแข่งขันกีฬา	จำนวน ๑ โครงการ	๘๐,๐๐๐	๘๐,๐๐๐	๘๐,๐๐๐	๘๐,๐๐๐	๘๐,๐๐๐	๑ โครงการ	สามารถส่งเสริมการออกกำลังกายมากขึ้น	กองการศึกษาฯ
๖	จัดซื้อเครื่องออกกำลังกายพร้อมอุปกรณ์เด็กเล่นเพื่อพัฒนาการเด็ก จุดสวนหลวง หมู่ที่ ๖	เพื่อเป็นที่ออกกำลังกาย	จำนวน ๑ แห่ง		๑๐๐,๐๐๐				๑ แห่ง	ประชาชนมีสถานที่ออกกำลังกายที่ได้มาตรฐาน	กองการศึกษาฯ
๗	จัดซื้อเครื่องออกกำลังกายพร้อมอุปกรณ์เด็กเล่นเพื่อพัฒนาการเด็ก ศาลากลางบ้าน หมู่ที่ ๕	เพื่อเป็นที่ออกกำลังกาย	จำนวน ๑ แห่ง		๑๐๐,๐๐๐				๑ แห่ง	ประชาชนมีสถานที่ออกกำลังกายที่ได้มาตรฐาน	กองการศึกษาฯ

ที่	โครงการ/กิจกรรม	วัตถุประสงค์	เป้าหมาย (ผลผลิตของโครงการ)	งบประมาณและที่ผ่านมา					ตัวชี้วัด (KPI)	ผลที่คาดว่าจะ ได้รับ	หน่วยงาน ที่รับผิดชอบ
				๒๕๖๑ (บาท)	๒๕๖๒ (บาท)	๒๕๖๓ (บาท)	๒๕๖๔ (บาท)	๒๕๖๕ (บาท)			
๘	จัดซื้อเครื่องออกกำลังกายพร้อมอุปกรณ์ เด็กเล่นเพื่อพัฒนาการเด็ก จุด SML หมู่ที่ ๒	เพื่อเป็นที่ออกกำลังกาย	จำนวน ๑ แห่ง		๑๐๐,๐๐๐				๑ แห่ง	ประชาชนมีสถานที่ออกกำลังกายที่ได้มาตรฐาน	กอง การศึกษาฯ

๓๕๐,๐๐๐ ๖๘๐,๐๐๐ ๓๘๐,๐๐๐ ๓๘๐,๐๐๐ ๓๘๐,๐๐๐

๒.๖ แนวทางการพัฒนาการป้องกันและบรรเทาสาธารณภัย

ที่	โครงการ/กิจกรรม	วัตถุประสงค์	เป้าหมาย (ผลผลิตของโครงการ)	งบประมาณและที่ผ่านมา					ตัวชี้วัด (KPI)	ผลที่คาดว่าจะ ได้รับ	หน่วยงาน ที่รับผิดชอบ
				๒๕๖๑ (บาท)	๒๕๖๒ (บาท)	๒๕๖๓ (บาท)	๒๕๖๔ (บาท)	๒๕๖๕ (บาท)			
๑	รณรงค์การป้องกันและลดอุบัติเหตุ จากการจราจร	เพื่อรณรงค์การป้องกันและ ลดอุบัติเหตุ	จำนวน ๗ หมู่บ้าน	๒๐,๐๐๐	๒๐,๐๐๐	๓๐,๐๐๐	๓๐,๐๐๐	๓๐,๐๐๐	๗ หมู่บ้าน	สามารถลดอุบัติเหตุ จากการจราจรได้	สนง.ปลัด
๒	จัดซื้อวัสดุ ครุภัณฑ์ อุปกรณ์กู้ชีพ	เพื่อเป็นค่าใช้จ่ายในการจัด ซื้อวัสดุ ครุภัณฑ์ อุปกรณ์กู้ชีพ	ไฟไซเรน แบตเตอรี่วิทยุ เปลผู้ป่วย เปลสนาม และ วัสดุ อุปกรณ์ อื่นๆ ฯลฯ		๘๐,๐๐๐	๘๐,๐๐๐	๘๐,๐๐๐	๘๐,๐๐๐	๑ ปี	สามารถช่วยเหลือประ ชนชนที่ได้รับความ เดือนร้อน	สนง.ปลัด
๓	จัดซื้อวัสดุอุปกรณ์การแพทย์	เพื่อเป็นค่าใช้จ่ายในการจัด ซื้อวัสดุอุปกรณ์การแพทย์	เครื่องมือช่วยเหลือผู้ประสบ ภัย		๕๐,๐๐๐	๕๐,๐๐๐	๕๐,๐๐๐	๕๐,๐๐๐	๑ ปี	สามารถช่วยเหลือผู้ ประสบภัยได้	สนง.ปลัด
๔	ฝึกอบรบอาสาสมัครกู้ชีพ	เพื่อเป็นค่าใช้จ่ายในการจัด ฝึกอบรบอาสาสมัครกู้ชีพ	จำนวน ๑ โครงการ		๓๐,๐๐๐	๓๐,๐๐๐	๓๐,๐๐๐	๓๐,๐๐๐	๑ โครงการ	สามารถช่วยเหลือผู้ ประสบภัยได้	สนง.ปลัด
๕	ซ้อมแผนป้องกันภัย	เพื่อเป็นค่าใช้จ่ายในการจัด ซ้อมแผนป้องกันภัย	จำนวน ๑ โครงการ	๕๐,๐๐๐	๕๐,๐๐๐	๓๐,๐๐๐	๓๐,๐๐๐	๓๐,๐๐๐	๑ โครงการ	สามารถช่วยเหลือผู้ ประสบภัยได้	สนง.ปลัด
๖	ฝึกอบรบหรือทบทวนอาสาสมัครป้องกัน ภัยฝ่ายพลเรือน	เพื่อเป็นค่าใช้จ่ายในการจัด ฝึกอบรบหรือทบทวน อปพร.	จำนวน ๑ โครงการ		๑๐๐,๐๐๐	๑๐๐,๐๐๐	๑๐๐,๐๐๐	๑๐๐,๐๐๐	๑ โครงการ	สามารถช่วยเหลือผู้ ประสบภัยได้	สนง.ปลัด
๗	ฝึกอบรบหรือทบทวน ชรบ.	เพื่อเป็นค่าใช้จ่ายในการจัด ฝึกอบรบหรือทบทวน ชรบ.	จำนวน ๑ โครงการ	๑๐๐,๐๐๐	๑๐๐,๐๐๐	๑๐๐,๐๐๐	๑๐๐,๐๐๐	๑๐๐,๐๐๐	๑ โครงการ	สามารถช่วยเหลือผู้ ประสบภัยได้	สนง.ปลัด
๘	จัดซื้อวัสดุ อุปกรณ์ ประจํารถน้ำเอนก ประสงค์	เพื่อจัดซื้อสายส่งน้ำ ถังน้ำ และวัสดุ อุปกรณ์อื่นๆ	จำนวน ๑ ปี		๓๐,๐๐๐	๓๐,๐๐๐	๓๐,๐๐๐	๓๐,๐๐๐	๑ ปี	สามารถช่วยเหลือผู้ ประสบภัยได้	สนง.ปลัด
๙	ตัดแต่งกิ่งไม้ข้างทางตามแนวสายไฟฟ้า	เพื่อเป็นค่าใช้จ่ายในการจ้าง ตัดแต่งกิ่งไม้ตามแนวสายไฟฟ้า	จำนวน ๑ โครงการ		๒๐,๐๐๐	๒๐,๐๐๐	๒๐,๐๐๐	๒๐,๐๐๐	๑ โครงการ	สามารถป้องกันไฟไหม้ ได้	สนง.ปลัด

๑๗๐,๐๐๐ ๔๘๐,๐๐๐ ๔๗๐,๐๐๐ ๔๗๐,๐๐๐ ๔๗๐,๐๐๐

๒.๗ แนวทางการพัฒนาการรักษาความสงบเรียบร้อยและความปลอดภัยในชีวิตและทรัพย์สิน

ที่	โครงการ/กิจกรรม	วัตถุประสงค์	เป้าหมาย (ผลผลิตของโครงการ)	งบประมาณและที่ผ่านมา					ตัวชี้วัด (KPI)	ผลที่คาดว่าจะได้รับ	หน่วยงาน ที่รับผิดชอบ
				๒๕๖๑ (บาท)	๒๕๖๒ (บาท)	๒๕๖๓ (บาท)	๒๕๖๔ (บาท)	๒๕๖๕ (บาท)			
๑	ป้องกันและลดอุบัติเหตุจากการจราจรทางบก ช่วงปีใหม่	เพื่อลดอุบัติเหตุจากการจราจรทางบก	จำนวน ๔ จุดตรวจ	๖๐,๐๐๐	๖๐,๐๐๐	๖๐,๐๐๐	๖๐,๐๐๐	๖๐,๐๐๐	๔ จุด	ประชาชนมีความปลอดภัยในชีวิตและทรัพย์สิน	สนง.ปลัด
๒	ป้องกันและลดอุบัติเหตุจากการจราจรทางบก ช่วงสงกรานต์	เพื่อลดอุบัติเหตุจากการจราจรทางบก	จำนวน ๔ จุดตรวจ	๖๐,๐๐๐	๖๐,๐๐๐	๖๐,๐๐๐	๖๐,๐๐๐	๖๐,๐๐๐	๔ จุด	ประชาชนมีความปลอดภัยในชีวิตและทรัพย์สิน	สนง.ปลัด
๓	จ้างเหมาบริการอาสาสมัครกู้ชีพตำบลหนองคู	เพื่อสนับสนุนกิจกรรมกู้ชีพ	จำนวน ๙ ราย	๔๘๐,๐๐๐	๔๘๐,๐๐๐	๔๘๐,๐๐๐	๔๘๐,๐๐๐	๔๘๐,๐๐๐	๑๐ ราย	ประชาชนมีความปลอดภัยในชีวิตและทรัพย์สิน	สนง.ปลัด
๔	จ้างเหมาบริการยามรักษาความปลอดภัยที่ทำการ อบต.หนองคู	เพื่อรักษาความปลอดภัยสถานที่ราชการ	จำนวน ๑ คน	๓๒,๐๐๐	๓๒,๐๐๐	๓๒,๐๐๐	๓๒,๐๐๐	๓๒,๐๐๐	๑ คน	รักษาความปลอดภัยไม่ให้เกิดทรัพย์สินสูญหาย	สนง.ปลัด
๕	ติดตั้งกล้องวงจรปิด (CCTV) ในเขตตำบลหนองคูและที่ทำการ อบต.หนองคู	เพื่อรักษาความปลอดภัยในชุมชน/หมู่บ้าน/สถานที่ราชการ	จำนวน ๑๗ จุด		๑๕๐,๐๐๐	๓๐๐,๐๐๐	๓๐๐,๐๐๐	๓๐๐,๐๐๐	๑๗ จุด	รักษาความปลอดภัยไม่ให้เกิดทรัพย์สินสูญหาย	สนง.ปลัด
๖	จัดซื้อกระจกโค้งตามสี่แยกภายในชุมชน/หมู่บ้าน	เพื่อลดอุบัติเหตุตามสี่แยกภายในเขตตำบลหนองคู	จำนวน ๒๐ จุด	๑๕๐,๐๐๐	๑๕๐,๐๐๐	๑๕๐,๐๐๐	๑๕๐,๐๐๐	๑๕๐,๐๐๐	๑๔ จุด	ประชาชนมีความปลอดภัยในการจราจรมากขึ้น	สนง.ปลัด
๗	ก่อสร้างรั้วรอบบริเวณศาลากลางบ้านโนนทรายงาม	เพื่อรักษาความปลอดภัยในชุมชน/หมู่บ้าน/สถานที่ราชการ	จำนวน ๑ แห่ง				๑๐๐,๐๐๐	๑๐๐,๐๐๐	๑ แห่ง	รักษาความปลอดภัยไม่ให้เกิดทรัพย์สินสูญหาย	สนง.ปลัด
๘	อุดหนุนคณะกรรมการหมู่บ้านในการตั้งจุดตรวจ จุดสกัด ภายในหมู่บ้าน	เพื่อรักษาความปลอดภัยในชุมชน/หมู่บ้าน/สถานที่ราชการ	บ้านหนองคู			๒๐,๐๐๐	๒๐,๐๐๐	๒๐,๐๐๐	๔ ชุมชน	รักษาความปลอดภัยไม่ให้เกิดทรัพย์สินสูญหาย	สนง.ปลัด
๙	อุดหนุนคณะกรรมการหมู่บ้านในการตั้งจุดตรวจ จุดสกัด ภายในหมู่บ้าน	เพื่อรักษาความปลอดภัยในชุมชน/หมู่บ้าน/สถานที่ราชการ	บ้านดงบัง			๑๐,๐๐๐	๑๐,๐๐๐	๑๐,๐๐๐	๒ ชุมชน	รักษาความปลอดภัยไม่ให้เกิดทรัพย์สินสูญหาย	สนง.ปลัด
๑๐	อุดหนุนคณะกรรมการหมู่บ้านในการตั้งจุดตรวจ จุดสกัด ภายในหมู่บ้าน	เพื่อรักษาความปลอดภัยในชุมชน/หมู่บ้าน/สถานที่ราชการ	บ้านโนนทรายงาม			๕,๐๐๐	๕,๐๐๐	๕,๐๐๐	๑ ชุมชน	รักษาความปลอดภัยไม่ให้เกิดทรัพย์สินสูญหาย	สนง.ปลัด

๘๒๒,๐๐๐ ๙๓๒,๐๐๐ ๑,๑๕๗,๐๐๐ ๑,๒๕๗,๐๐๐ ๑,๒๕๗,๐๐๐

๒.๘ แนวทางการพัฒนาการส่งเสริมเศรษฐกิจ

ที่	โครงการ/กิจกรรม	วัตถุประสงค์	เป้าหมาย (ผลผลิตของโครงการ)	งบประมาณและที่ผ่านมา					ตัวชี้วัด (KPI)	ผลที่คาดว่าจะได้รับ	หน่วยงาน ที่รับผิดชอบ
				๒๕๖๑ (บาท)	๒๕๖๒ (บาท)	๒๕๖๓ (บาท)	๒๕๖๔ (บาท)	๒๕๖๕ (บาท)			
๑	ส่งเสริมสนับสนุนการดำเนินงานตามหลักปรัชญาเศรษฐกิจพอเพียงระดับครัวเรือนระดับชุมชน และระดับ อบต.	เพื่อสนับสนุนให้เกษตรกรมีวิถีชีวิตที่สอดคล้องกับแนวเศรษฐกิจพอเพียง	จำนวน ๑ ครั้ง	๕๐,๐๐๐	๕๐,๐๐๐	๕๐,๐๐๐	๕๐,๐๐๐	๕๐,๐๐๐	๑ ครั้ง	เกษตรกรสามารถนำความรู้ไปปฏิบัติได้จริง	กอง การเกษตร

๕๐,๐๐๐ ๕๐,๐๐๐ ๕๐,๐๐๐ ๕๐,๐๐๐ ๕๐,๐๐๐

๒.๙ แนวทางการพัฒนาความสามัคคี และความสมานฉันท์ของประชาชนในท้องถิ่น

ที่	โครงการ/กิจกรรม	วัตถุประสงค์	เป้าหมาย (ผลผลิตของโครงการ)	งบประมาณและที่ผ่านมา					ตัวชี้วัด (KPI)	ผลที่คาดว่าจะได้รับ	หน่วยงาน ที่รับผิดชอบ
				๒๕๖๑ (บาท)	๒๕๖๒ (บาท)	๒๕๖๓ (บาท)	๒๕๖๔ (บาท)	๒๕๖๕ (บาท)			
๑	รณรงค์งานศพ งานบุญ ปลอดเหล้า ปลอดการพนัน	เพื่อส่งเสริมให้งานศพ งานบุญ ปลอดเหล้า ปลอดการพนัน	จำนวน ๗ หมู่บ้าน		๓๐,๐๐๐	๓๐,๐๐๐	๓๐,๐๐๐	๓๐,๐๐๐	๗ หมู่บ้าน	สามารถลดค่าใช้จ่าย ในการจัดงานต่างๆได้	สนง.ปลัด
๒	ฝึกอบรมสร้างความปรองดอง สมานฉันท์	เพื่อเป็นค่าใช้จ่ายในการอบรม ปลูกจิตสำนึกความปรองดอง สมานฉันท์	จำนวน ๑ โครงการ		๑๐,๐๐๐	๑๐,๐๐๐	๑๐,๐๐๐	๑๐,๐๐๐	๑ โครงการ	ประชาชนเกิดความ สามัคคีในชุมชน	สนง.ปลัด
๓	บริหารจัดการภายในศูนย์ปรองดอง สมานฉันท์	เพื่อเป็นค่าใช้จ่ายในการบริหาร ภายในศูนย์สมานฉันท์	จำนวน ๑ โครงการ		๓๐,๐๐๐	๓๐,๐๐๐	๓๐,๐๐๐	๓๐,๐๐๐	๑ โครงการ	ประชาชนเกิดความ สามัคคีในชุมชน	สนง.ปลัด
๔	จัดงานวันท้องถิ่นไทย	เพื่อส่งเสริมให้ประชาชนได้ ทราบถึงวันท้องถิ่นไทย	จำนวน ๑ โครงการ	๒๐,๐๐๐	๒๐,๐๐๐	๒๐,๐๐๐	๒๐,๐๐๐	๒๐,๐๐๐	๑ โครงการ	ประชาชนเกิดความรัก ท้องถิ่นบ้านเกิด	สนง.ปลัด
๕	ปกป้องสถาบันของชาติ	เพื่อปกป้องสถาบันของชาติ	จำนวน ๑ โครงการ	๒๐,๐๐๐	๒๐,๐๐๐	๒๐,๐๐๐	๒๐,๐๐๐	๒๐,๐๐๐	๑ โครงการ	สามารถปกป้องสถาบัน ของชาติได้	สนง.ปลัด
๖	จัดงานวันชาติ	เพื่อแสดงความจงรักภักดีต่อ สถาบันพระมหากษัตริย์	จำนวน ๗ หมู่บ้าน		๕๐,๐๐๐	๕๐,๐๐๐	๕๐,๐๐๐	๕๐,๐๐๐	๗ หมู่บ้าน	ประชาชนมีความจงรัก ภักดีต่อสถาบันพระ มหากษัตริย์	สนง.ปลัด
๗	จัดงานวันแม่แห่งชาติ	เพื่อแสดงความจงรักภักดีต่อ สถาบันพระมหากษัตริย์	จำนวน ๗ หมู่บ้าน	๕๐,๐๐๐	๕๐,๐๐๐	๕๐,๐๐๐	๕๐,๐๐๐	๕๐,๐๐๐	๗ หมู่บ้าน	ประชาชนมีความจงรัก ภักดีต่อสถาบันพระ มหากษัตริย์	สนง.ปลัด
๘	จัดกิจกรรมเนื่องในโอกาสพระราชพิธี เจริญพระชนมพรรษาสมเด็จพระราชินีฯ	เพื่อแสดงความจงรักภักดีต่อ สถาบันพระมหากษัตริย์	จำนวน ๗ หมู่บ้าน			๒๕,๐๐๐	๒๕,๐๐๐	๒๕,๐๐๐	๗ หมู่บ้าน	ประชาชนมีความจงรัก ภักดีต่อสถาบันพระ มหากษัตริย์	สนง.ปลัด
๙	จัดกิจกรรมเนื่องในโอกาสพระราชพิธี เจริญพระชนมพรรษารัชกาลที่ ๑๐	เพื่อแสดงความจงรักภักดีต่อ สถาบันพระมหากษัตริย์	จำนวน ๗ หมู่บ้าน	๖๐,๐๐๐	๖๐,๐๐๐	๖๐,๐๐๐	๖๐,๐๐๐	๖๐,๐๐๐	๗ หมู่บ้าน	ประชาชนมีความจงรัก ภักดีต่อสถาบันพระ มหากษัตริย์	สนง.ปลัด

๑๕๐,๐๐๐ ๒๗๐,๐๐๐ ๒๙๕,๐๐๐ ๒๙๕,๐๐๐ ๒๙๕,๐๐๐

๒.๑๐ แนวทางการพัฒนาส่งเสริมการมีส่วนร่วมของประชาชนในการพัฒนาท้องถิ่นและสร้างความเข้มแข็งของชุมชน

ที่	โครงการ/กิจกรรม	วัตถุประสงค์	เป้าหมาย (ผลผลิตของโครงการ)	งบประมาณและที่ผ่านมา					ตัวชี้วัด (KPI)	ผลที่คาดว่าจะได้รับ	หน่วยงาน ที่รับผิดชอบ
				๒๕๖๑ (บาท)	๒๕๖๒ (บาท)	๒๕๖๓ (บาท)	๒๕๖๔ (บาท)	๒๕๖๕ (บาท)			
๑	จัดซื้อหนังสือพิมพ์	เพื่อให้ประชาชนได้รับรู้ข่าวสารบ้านเมืองปัจจุบัน	อบต.หนองคู	๙๐,๐๐๐	๙๐,๐๐๐				๑ ปี	ประชาชนได้รับรู้ข่าวสารอย่างทั่วถึง	กองการศึกษาฯ
๒	ค่าใช้จ่ายในการเลือกตั้ง ของ อบต.หนองคู	เพื่อเป็นค่าใช้จ่ายในการเลือกตั้งผู้บริหารและส.อบต.	ผู้บริหาร และ ส.อบต. หนองคู	๔๐๐,๐๐๐	๔๐๐,๐๐๐	๕๐๐,๐๐๐	๕๐๐,๐๐๐	๕๐๐,๐๐๐	๑ ปี	สามารถจัดการเลือกตั้งได้อย่างมีประสิทธิภาพ	สนง.ปลัด
๓	จัดเวทีประชาคมเพื่อจัดทำแผนพัฒนาท้องถิ่น	เพื่อให้ประชาชนมีส่วนร่วมในการพัฒนาท้องถิ่น	จำนวน ๗ หมู่บ้าน	๑๕,๐๐๐	๒๐,๐๐๐	๒๐,๐๐๐	๒๐,๐๐๐	๒๐,๐๐๐	๑ ปี	ประชาชนมีส่วนร่วมในการพัฒนาท้องถิ่น	สนง.ปลัด
๔	จัดเวทีประชาคมเพื่อจัดทำแผนชุมชน/หมู่บ้าน	เพื่อให้ประชาชนมีส่วนร่วมในการพัฒนาท้องถิ่น	จำนวน ๗ หมู่บ้าน	๑๐,๐๐๐	๒๐,๐๐๐	๒๐,๐๐๐	๒๐,๐๐๐	๒๐,๐๐๐	๑ ปี	ประชาชนมีส่วนร่วมในการพัฒนาท้องถิ่น	สนง.ปลัด
๕	ส่งเสริมการมีส่วนร่วมในการจัดซื้อจัดจ้าง	เพื่อเสริมสร้างให้ราชการใสสะอาด	จำนวน ๗ หมู่บ้าน	๕๐,๐๐๐	๕๐,๐๐๐	๒๐,๐๐๐	๒๐,๐๐๐	๒๐,๐๐๐	๑ ปี	ประชาชนมีส่วนร่วมในการจัดซื้อจัดจ้าง	สนง.ปลัด
๖	ค่าจ้างที่ปรึกษา วิจัย ประเมินผล หรือพัฒนาระบบต่างๆ	เพื่อเป็นค่าใช้จ่ายในการจ้างที่ปรึกษาวิจัย ประเมินผล	จำนวน ๗ หมู่บ้าน	๒๐,๐๐๐	๒๐,๐๐๐	๒๐,๐๐๐	๒๐,๐๐๐	๒๐,๐๐๐	๑ ปี	สามารถวางแผนพัฒนาและแก้ไขปัญหา	สนง.ปลัด
๗	จัดเก็บข้อมูลพื้นฐาน เพื่อนำข้อมูลไปใช้ในการจัดทำแผนพัฒนาของ อบต.	เพื่อจัดเก็บข้อมูลพื้นฐานภายในหมู่บ้าน/ตำบล	จำนวน ๗ หมู่บ้าน	๑๐,๐๐๐	๑๐,๐๐๐	๑๐,๐๐๐	๑๐,๐๐๐	๑๐,๐๐๐	๑ ครั้ง	นำข้อมูลที่จัดเก็บได้ไปใช้ในการพัฒนาท้องถิ่น	สนง.ปลัด
๘	เสริมสร้างทัศนคติและจิตสำนึกที่ดีงามในการอยู่ร่วมกันอย่างสมานฉันท์โดยเน้นการมีส่วนร่วมของประชาชนในชุมชน	เพื่อสร้างจิตสำนึกที่ดีในการอยู่ร่วมกันในชุมชน	จำนวน ๗ หมู่บ้าน		๑๐,๐๐๐	๑๐,๐๐๐	๑๐,๐๐๐	๑๐,๐๐๐	๑ ครั้ง	ประชาชนอยู่ร่วมกันอย่างมีความสุข	สนง.ปลัด
๙	เผยแพร่ความรู้ข้อมูลข่าวสารด้านกฎหมาย	เพื่อเผยแพร่ความรู้ข้อมูลข่าวสารด้านกฎหมาย	จำนวน ๑ โครงการ		๑๐,๐๐๐	๑๐,๐๐๐	๑๐,๐๐๐	๑๐,๐๐๐	๑ โครงการ	ประชาชนมีความรู้ข้อมูลด้านกฎหมายมากขึ้น	สนง.ปลัด
๑๐	อบรมให้ความรู้ทางกฎหมายแก่ประชาชน	เพื่อให้ความรู้ทางกฎหมายแก่ประชาชน	จำนวน ๑ โครงการ		๑๐,๐๐๐	๑๐,๐๐๐	๑๐,๐๐๐	๑๐,๐๐๐	๑ โครงการ	ประชาชนมีความรู้ด้านกฎหมายมากขึ้น	สนง.ปลัด
๑๑	จัดทำป้ายชื่อนาน หมู่บ้าน ตรอก ซอก ซอย และป้ายชื่อ ที่อยู่ แต่ละครัวเรือน	เพื่อเสริมสร้างความเข้มแข็งของชุมชน	จำนวน ๗ หมู่บ้าน			๗๐,๐๐๐	๗๐,๐๐๐	๗๐,๐๐๐	๗ หมู่บ้าน	ประชาชนเกิดความเข้มแข็งในชุมชน	สนง.ปลัด
๑๒	จัดตั้งศูนย์ยุติธรรมชุมชน	เพื่อให้มีศูนย์ยุติธรรมชุมชน	จำนวน ๑ แห่ง			๑๐,๐๐๐	๑๐,๐๐๐	๑๐,๐๐๐	๑ แห่ง	มีศูนย์ยุติธรรมชุมชน	สนง.ปลัด
๑๓	จัดตั้งศูนย์ข้อมูลข่าวสารของทางราชการ	เพื่อให้มีศูนย์ข้อมูลข่าวสารของทางราชการ	จำนวน ๑ แห่ง			๑๐,๐๐๐	๑๐,๐๐๐	๑๐,๐๐๐	๑ แห่ง	มีศูนย์ข้อมูลข่าวสารของทางราชการ	สนง.ปลัด
๑๔	ซ่อมแซมหอกระจายข่าวหมู่บ้าน	เพื่อประกาศประชาสัมพันธ์ ข้อมูลต่างๆให้ประชาชนทราบ	จำนวน ๗ หมู่บ้าน			๗๐,๐๐๐	๗๐,๐๐๐	๗๐,๐๐๐	๗ หมู่บ้าน	ประชาชนสามารถรับรู้ข้อมูลข่าวสารได้	สนง.ปลัด

๕๙๕,๐๐๐ ๖๔๐,๐๐๐ ๗๘๐,๐๐๐ ๗๘๐,๐๐๐ ๗๘๐,๐๐๐

๒.๑๑ แนวทางการพัฒนาการส่งเสริมการลงทุน

ที่	โครงการ/กิจกรรม	วัตถุประสงค์	เป้าหมาย (ผลผลิตของโครงการ)	งบประมาณและที่ผ่านมา					ตัวชี้วัด (KPI)	ผลที่คาดว่าจะได้รับ	หน่วยงาน ที่รับผิดชอบ
				๒๕๖๑ (บาท)	๒๕๖๒ (บาท)	๒๕๖๓ (บาท)	๒๕๖๔ (บาท)	๒๕๖๕ (บาท)			
๑	ส่งเสริมกลุ่มโรงสีข้าวชุมชน	เพื่อให้ประชาชนได้ผลิตข้าวสารที่มีคุณภาพ	จำนวน ๑ โครงการ				๑๐,๐๐๐	๑๐,๐๐๐	๑ โครงการ	ประชาชนมีรายได้เพิ่มมากขึ้น	กองสวัสดิการฯ
๒	จัดฝึกอบรมการทำผลิตภัณฑ์จากไม้ไผ่และกะลามะพร้าว	เพื่อให้ประชาชนมีความรู้ในการทำผลิตภัณฑ์จากไม้ไผ่และกะลามะพร้าว	จำนวน ๑ โครงการ		๒๐,๐๐๐	๒๐,๐๐๐	๒๐,๐๐๐	๒๐,๐๐๐	๑ โครงการ	ประชาชนมีรายได้เพิ่มมากขึ้น	กองสวัสดิการฯ
๓	พัฒนาผลิตภัณฑ์ของใช้จากตอไม้	เพื่อส่งเสริมการทำผลิตภัณฑ์ของใช้จากตอไม้	จำนวน ๑ โครงการ			๑๐,๐๐๐	๑๐,๐๐๐	๑๐,๐๐๐	๑ โครงการ	ทำให้ประชาชนมีรายได้เพิ่มมากขึ้น	กองสวัสดิการฯ
๔	พัฒนากลุ่มผู้ผลิตทีนอน ๕ พับ	เพื่อส่งเสริมการทำผลิตภัณฑ์ในชุมชน	จำนวน ๑ โครงการ			๑๐,๐๐๐	๑๐,๐๐๐	๑๐,๐๐๐	๑ โครงการ	ทำให้ประชาชนมีรายได้เพิ่มมากขึ้น	กองสวัสดิการฯ
๕	สนับสนุนเครื่องจักรกลในการเก็บเกี่ยวข้าวอินทรีย์	เพื่อสนับสนุนเครื่องจักรกลในการเกี่ยวข้าวอินทรีย์	จำนวน ๑ เครื่อง	๕๐,๐๐๐	๕๐,๐๐๐	๕๐,๐๐๐	๕๐,๐๐๐	๕๐,๐๐๐	๑ เครื่อง	ส่งเสริมรายได้ให้แก่ชุมชน	กองสวัสดิการฯ

๕๐,๐๐๐ ๗๐,๐๐๐ ๙๐,๐๐๐ ๑๐๐,๐๐๐ ๑๐๐,๐๐๐

๒.๑๒ แนวทางการพัฒนาอนุรักษ์และส่งเสริมศิลปะ วัฒนธรรม จารีตประเพณี และภูมิปัญญาท้องถิ่น

ที่	โครงการ/กิจกรรม	วัตถุประสงค์	เป้าหมาย (ผลผลิตของโครงการ)	งบประมาณและที่ผ่านมา					ตัวชี้วัด (KPI)	ผลที่คาดว่าจะได้รับ	หน่วยงาน ที่รับผิดชอบ
				๒๕๖๑ (บาท)	๒๕๖๒ (บาท)	๒๕๖๓ (บาท)	๒๕๖๔ (บาท)	๒๕๖๕ (บาท)			
๑	จัดงานประเพณีลอยกระทง	เพื่ออนุรักษ์ประเพณีวัฒนธรรมท้องถิ่นให้คงอยู่สืบไป	จำนวน ๑ ครั้ง	๘๐,๐๐๐	๘๐,๐๐๐	๘๐,๐๐๐	๘๐,๐๐๐	๘๐,๐๐๐	๑ ครั้ง	สามารถอนุรักษ์ประเพณีท้องถิ่นได้	กองการศึกษาฯ
๒	จัดงานประเพณีวันสงกรานต์	เพื่ออนุรักษ์ประเพณีวัฒนธรรมท้องถิ่นให้คงอยู่สืบไป	จำนวน ๑ ครั้ง	๕๐,๐๐๐	๕๐,๐๐๐	๕๐,๐๐๐	๕๐,๐๐๐	๕๐,๐๐๐	๑ ครั้ง	สามารถอนุรักษ์ประเพณีท้องถิ่นได้	กองการศึกษาฯ
๓	จัดงานประเพณีวันขึ้นปีใหม่	เพื่ออนุรักษ์ประเพณีวัฒนธรรมท้องถิ่นให้คงอยู่สืบไป	จำนวน ๑ ครั้ง	๒๐,๐๐๐	๒๐,๐๐๐	๒๐,๐๐๐	๒๐,๐๐๐	๒๐,๐๐๐	๑ ครั้ง	สามารถอนุรักษ์ประเพณีท้องถิ่นได้	กองการศึกษาฯ
๔	จัดกิจกรรมพบบันวันพระ	เพื่ออนุรักษ์ประเพณีวัฒนธรรมท้องถิ่นให้คงอยู่สืบไป	จำนวน ๑ ครั้ง	๒๐,๐๐๐	๒๐,๐๐๐	๒๐,๐๐๐	๒๐,๐๐๐	๒๐,๐๐๐	๑ ครั้ง	สามารถอนุรักษ์ประเพณีท้องถิ่นได้	กองการศึกษาฯ
๕	จัดงานประเพณีเข้าพรรษา	เพื่ออนุรักษ์ประเพณีวัฒนธรรมท้องถิ่นให้คงอยู่สืบไป	จำนวน ๑ ครั้ง	๕๐,๐๐๐	๕๐,๐๐๐	๕๐,๐๐๐	๕๐,๐๐๐	๕๐,๐๐๐	๑ ครั้ง	สามารถอนุรักษ์ประเพณีท้องถิ่นได้	กองการศึกษาฯ
๖	จัดงานประเพณีออกพรรษา	เพื่ออนุรักษ์ประเพณีวัฒนธรรมท้องถิ่นให้คงอยู่สืบไป	จำนวน ๑ ครั้ง	๒๐,๐๐๐	๒๐,๐๐๐	๒๐,๐๐๐	๒๐,๐๐๐	๒๐,๐๐๐	๑ ครั้ง	สามารถอนุรักษ์ประเพณีท้องถิ่นได้	กองการศึกษาฯ

ที่	โครงการ/กิจกรรม	วัตถุประสงค์	เป้าหมาย (ผลผลิตของโครงการ)	งบประมาณและที่ผ่านมา					ตัวชี้วัด (KPI)	ผลที่คาดว่าจะได้รับ	หน่วยงาน ที่รับผิดชอบ
				๒๕๖๑ (บาท)	๒๕๖๒ (บาท)	๒๕๖๓ (บาท)	๒๕๖๔ (บาท)	๒๕๖๕ (บาท)			
๒๒	จัดงานประเพณีบุญพระเวสเทศน์ มหาชาติ หมู่ที่ ๗	เพื่ออนุรักษ์ประเพณีวัฒนธรรม ท้องถิ่นให้คงอยู่สืบไป	จำนวน ๑ ครั้ง	๕,๐๐๐	๕,๐๐๐	๕,๐๐๐	๕,๐๐๐	๕,๐๐๐	๑ ครั้ง	สามารถอนุรักษ์ประ เพณีท้องถิ่นได้	กอง การศึกษาฯ
๒๓	พิธีสงฆ์พระพุทธรูปแก้วมิ่งมงคล แก้วยันต์ประเสริฐ วัดเทพรังษี	เพื่ออนุรักษ์ประเพณีวัฒนธรรม ท้องถิ่นให้คงอยู่สืบไป	จำนวน ๑ ครั้ง			๕,๐๐๐	๕,๐๐๐	๕,๐๐๐	๑ ครั้ง	สามารถอนุรักษ์ประ เพณีท้องถิ่นได้	กอง การศึกษาฯ

๒.๑๓ แนวทางการพัฒนาการท่องเที่ยว

๖๓๘,๐๐๐ ๖๓๘,๐๐๐ ๗๒๘,๐๐๐ ๗๒๘,๐๐๐ ๗๒๘,๐๐๐

ที่	โครงการ/กิจกรรม	วัตถุประสงค์	เป้าหมาย (ผลผลิตของโครงการ)	งบประมาณและที่ผ่านมา					ตัวชี้วัด (KPI)	ผลที่คาดว่าจะได้รับ	หน่วยงาน ที่รับผิดชอบ
				๒๕๖๑ (บาท)	๒๕๖๒ (บาท)	๒๕๖๓ (บาท)	๒๕๖๔ (บาท)	๒๕๖๕ (บาท)			
๑	ปรับปรุงภูมิทัศน์หลัง อบต.หนองคู	เพื่อส่งเสริมการท่องเที่ยวใน ตำบลหนองคู	จำนวน ๑ แห่ง	๒๐๐,๐๐๐					๑ แห่ง	ประชาชนมีแหล่งท่อง เที่ยวเพิ่มขึ้น	สนง.ปลัด
๒	ปรับปรุงภูมิทัศน์หนองหลวง หมู่ที่ ๔	เพื่อให้หนองหลวงมีภูมิทัศน์ดี	จำนวน ๑ แห่ง				๑๐๐,๐๐๐	๑๐๐,๐๐๐	๑ แห่ง	ประชาชนสามารถใช้ ประโยชน์อย่างทั่วถึง	กองช่าง
๓	ปรับปรุงภูมิทัศน์ภายในตำบลหนองคู ทั้ง ๗ หมู่บ้าน	เพื่อส่งเสริมการท่องเที่ยวใน ตำบลหนองคู	จำนวน ๗ หมู่บ้าน			๑๐๐,๐๐๐	๑๐๐,๐๐๐	๑๐๐,๐๐๐	๗ หมู่บ้าน	หมู่บ้านสะอาดบ้านน่ามอง สองข้างทางสวยงาม	สนง.ปลัด

๒๐๐,๐๐๐ - ๑๐๐,๐๐๐ ๒๐๐,๐๐๐ ๒๐๐,๐๐๐

ก. ยุทธศาสตร์จังหวัดที่ ๓ ยกระดับคุณภาพชีวิตเสริมสร้างความเข้มแข็งและความมั่นคงของครอบครัว ชุมชน และสังคม

ข. ยุทธศาสตร์การพัฒนาของ อบท. ในเขตจังหวัดยโสธรที่ ๓

ยุทธศาสตร์การพัฒนาของ อบต.หนองคู ที่ ๓. ยุทธศาสตร์การพัฒนาการบริหารองค์กรปกครองส่วนท้องถิ่น และสถานศึกษาสู่ความเป็นเลิศ

๓.๑. แนวทางการพัฒนาองค์กรปกครองส่วนท้องถิ่นโดยการบริหารจัดการที่ดี

ที่	โครงการ/กิจกรรม	วัตถุประสงค์	เป้าหมาย (ผลผลิตของโครงการ)	งบประมาณและที่ผ่านมา					ตัวชี้วัด (KPI)	ผลที่คาดว่าจะได้รับ	หน่วยงาน ที่รับผิดชอบ
				๒๕๖๑ (บาท)	๒๕๖๒ (บาท)	๒๕๖๓ (บาท)	๒๕๖๔ (บาท)	๒๕๖๕ (บาท)			
๑	จัดทำระบบงานสารบรรณอิเล็กทรอนิกส์	เพื่อใช้ในการรับ ส่ง หนังสือให้ กับหน่วยงานราชการ	จำนวน ๑ ปี	๒,๕๐๐	๒,๕๐๐	๒,๕๐๐	๒,๕๐๐	๒,๕๐๐	๑ ปี	สามารถรับ ส่ง หนังสือ ได้อย่างรวดเร็ว	สนง.ปลัด
๒	สนับสนุนการดำเนินการจัดทำระบบ บัญชีคอมพิวเตอร์	เพื่อสนับสนุนการดำเนินการ จัดทำระบบบัญชีคอมพิวเตอร์	จำนวน ๑ โครงการ	๕๐,๐๐๐	๕๐,๐๐๐	๕๐,๐๐๐	๕๐,๐๐๐	๕๐,๐๐๐	๑ โครงการ	มีงบประมาณในการ จัดทำระบบบัญชี	กองคลัง
๓	การจัดทำหรือปรับข้อมูลแผนที่ภาษี และทะเบียนทรัพย์สิน	เพื่อจัดทำหรือปรับข้อมูลแผนที่ ภาษีและทะเบียนทรัพย์สิน	จำนวน ๑ โครงการ	๑๐๐,๐๐๐	๑๐๐,๐๐๐	๑๐๐,๐๐๐	๑๐๐,๐๐๐	๑๐๐,๐๐๐	๑ โครงการ	มีงบประมาณในการ จัดทำแผนที่ภาษีฯ	กองคลัง
๔	สำรวจและจัดเก็บข้อมูลที่ดินและ สิ่งปลูกสร้าง	เพื่อสำรวจและจัดเก็บข้อมูล ที่ดินและสิ่งปลูกสร้าง	จำนวน ๑ โครงการ	๕๐,๐๐๐	๕๐,๐๐๐	๕๐,๐๐๐	๕๐,๐๐๐	๕๐,๐๐๐	๑ โครงการ	มีงบประมาณในการ สำรวจ	กองคลัง

ที่	โครงการ/กิจกรรม	วัตถุประสงค์	เป้าหมาย (ผลผลิตของโครงการ)	งบประมาณและที่ผ่านมา					ตัวชี้วัด (KPI)	ผลที่คาดว่าจะได้รับ	หน่วยงาน ที่รับผิดชอบ
				๒๕๖๑ (บาท)	๒๕๖๒ (บาท)	๒๕๖๓ (บาท)	๒๕๖๔ (บาท)	๒๕๖๕ (บาท)			
๕	การพัฒนาระบบประชุมทางไกลผ่านระบบ Sessioncall	เพื่อให้การประสานนโยบายของรัฐบาล กระทรวง กรม ไปสู่การปฏิบัติระดับพื้นที่อปท.	จำนวน ๑ โครงการ					๑๐,๐๐๐	๑ โครงการ	ทำงานบรรลุตามวัตถุประสงค์และมีประสิทธิภาพสูงสุด	สนง.ปลัด
๖	อบต.เคลื่อนที่	เพื่อเป็นค่าใช้จ่ายในการจัดกิจกรรม อบต.เคลื่อนที่	จำนวน ๗ หมู่บ้าน		๒๐,๐๐๐	๒๐,๐๐๐	๒๐,๐๐๐	๒๐,๐๐๐	๑ ปี	ประชาชนได้รับบริการจาก อบต.อย่างทั่วถึง	สนง.ปลัด
๗	สนับสนุนการบริหารงานศูนย์ปฏิบัติการร่วมในการช่วยเหลือประชาชนของ อบท. เมืองยโสธร	อุดหนุน อบต.เชิงองค์	จำนวน ๑ ครั้ง	๑๕,๐๐๐	๑๕,๐๐๐	๑๕,๐๐๐	๑๕,๐๐๐	๑๕,๐๐๐	๑ ครั้ง	สามารถสนับสนุนการบริหารงานศูนย์ปฏิบัติการร่วมมือในการช่วยเหลือประชาชนของ อบท.	สนง.ปลัด

๒๑๗,๕๐๐ ๒๓๗,๕๐๐ ๒๓๗,๕๐๐ ๒๓๗,๕๐๐ ๒๔๗,๕๐๐

๓.๒. แนวทางการพัฒนาศักยภาพและประสิทธิภาพบุคลากรท้องถิ่น

ที่	โครงการ/กิจกรรม	วัตถุประสงค์	เป้าหมาย (ผลผลิตของโครงการ)	งบประมาณและที่ผ่านมา					ตัวชี้วัด (KPI)	ผลที่คาดว่าจะได้รับ	หน่วยงาน ที่รับผิดชอบ
				๒๕๖๑ (บาท)	๒๕๖๒ (บาท)	๒๕๖๓ (บาท)	๒๕๖๔ (บาท)	๒๕๖๕ (บาท)			
๑	ฝึกอบรมและเพิ่มประสิทธิภาพการทำงานและทัศนศึกษาดูงานนอกสถานที่	เพื่อเพิ่มประสิทธิภาพและประสิทธิผลในการดำเนินงาน	คณะผู้บริหาร ส.อบต. พนักงานส่วนตำบล ลูกจ้าง		๒๕๐,๐๐๐	๒๕๐,๐๐๐	๒๕๐,๐๐๐	๒๕๐,๐๐๐	๑ ครั้ง	การบริหารจัดการมีประสิทธิภาพมากขึ้น	สนง.ปลัด
๒	ฝึกอบรมและเพิ่มประสิทธิภาพการทำงานด้านการจัดทำแผนพัฒนาท้องถิ่น	เพื่อเพิ่มประสิทธิภาพและประสิทธิผลในการดำเนินงานของแผนพัฒนาท้องถิ่น	คณะกรรมการพัฒนาท้องถิ่น ผู้นำหมู่บ้าน คณะกรรมการติดตามฯ คณะกรรมการสนับสนุนแผนพัฒนาท้องถิ่น			๕๐,๐๐๐	๕๐,๐๐๐	๕๐,๐๐๐	๑ ครั้ง	การบริหารจัดการมีประสิทธิภาพมากขึ้น	สนง.ปลัด
๓	เงินสมทบกองทุน กบท.	เพื่อจ่ายเป็นเงินสมทบกองทุนบำเหน็จบำนาญข้าราชการ	ข้าราชการส่วนตำบล	๑๕๕,๐๐๐	๑๕๕,๐๐๐	๑๕๕,๐๐๐	๑๕๕,๐๐๐	๑๕๕,๐๐๐	๑ ปี	มีงบประมาณจ่ายเงินสมทบ กบท.	งบกลาง
๔	เงินสมทบกองทุนประกันสังคม	เพื่อจ่ายเป็นเงินสมทบกองทุนประกันสังคม	พนักงานจ้าง	๑๓๐,๐๐๐	๑๓๐,๐๐๐	๑๓๐,๐๐๐	๑๓๐,๐๐๐	๑๓๐,๐๐๐	๑ ปี	มีงบประมาณจ่ายเงินสมทบประกันสังคม	งบกลาง
๕	ทุนการศึกษาหรือพัฒนาองค์ความรู้ในระดับปริญญาตรีและปริญญาโท	เพื่อจ่ายเป็นทุนการศึกษา	ผู้บริหาร ส.อบต. ข้าราชการ พนักงาน				๑๐๐,๐๐๐	๑๐๐,๐๐๐	๑ ปี	มีงบประมาณจ่ายเงินทุนการศึกษา	งบกลาง

๒๘๕,๐๐๐ ๕๓๕,๐๐๐ ๕๘๕,๐๐๐ ๖๘๕,๐๐๐ ๖๘๕,๐๐๐

๓.๓ แนวทางการพัฒนาการจัดการศึกษาและส่งเสริมการศึกษา

ที่	โครงการ/กิจกรรม	วัตถุประสงค์	เป้าหมาย (ผลผลิตของโครงการ)	งบประมาณและที่ผ่านมา					ตัวชี้วัด (KPI)	ผลที่คาดว่าจะได้รับ	หน่วยงาน ที่รับผิดชอบ
				๒๕๖๑ (บาท)	๒๕๖๒ (บาท)	๒๕๖๓ (บาท)	๒๕๖๔ (บาท)	๒๕๖๕ (บาท)			
๑	ค่าจัดการเรียนการสอน	เพื่อจ่ายเป็นค่าวัสดุการเรียนการสอน	ศูนย์พัฒนาเด็กเล็ก ๓ ศูนย์	๑๗๐,๐๐๐	๑๗๐,๐๐๐	๑๗๐,๐๐๐	๑๗๐,๐๐๐	๑๗๐,๐๐๐	๑ ปี	เด็กมีพัฒนาการที่ดี	กองการศึกษาฯ
๒	อาหารกลางวันสำหรับเด็ก ศพด.หนองคู ศพด.ดงบัง ศูนย์อบรมเด็กก่อนเกณฑ์วัดเทพรังษี	เพื่อให้เด็กมีอาหารกลางวันรับประทาน	จำนวน ๑๐๐ คนๆละ ๒๐ บาท รวม ๒๔๕ วัน	๔๙๐,๐๐๐	๔๙๐,๐๐๐	๔๙๐,๐๐๐	๔๙๐,๐๐๐	๔๙๐,๐๐๐	๑ ปี	เด็กมีอาหารกลางวันรับประทานอย่างเพียงพอ	กองการศึกษาฯ
๓	อาหารเสริมนมสำหรับเด็ก โรงเรียนและศูนย์พัฒนาเด็กเล็ก	เพื่อให้เด็กมีอาหารเสริมนมดื่มทุกวัน	นักเรียน ทั้ง ๓ โรงเรียน ศูนย์พัฒนาเด็กเล็ก ๓ ศูนย์	๘๑๕,๓๖๐	๘๑๕,๓๖๐	๘๑๕,๓๖๐	๘๑๕,๓๖๐	๘๑๕,๓๖๐	๑ ปี	เด็กมีอาหารเสริมนมดื่มอย่างเพียงพอ	กองการศึกษาฯ
๔	โครงการพัฒนาคุณภาพการศึกษาสู่ความเป็นเลิศ	เพื่อเป็นค่าใช้จ่ายในการจัดกิจกรรมพัฒนานักเรียนสู่ความเป็นเลิศ	นักเรียน ทั้ง ๓ โรงเรียน	๓๐,๐๐๐	๓๐,๐๐๐	๓๐,๐๐๐	๓๐,๐๐๐	๓๐,๐๐๐	๑ ปี	เด็กนักเรียนมีความรู้ความสามารถสู่ความเป็นเลิศ	กองการศึกษาฯ
๕	จัดงานวันเด็กแห่งชาติ	เพื่อเป็นค่าใช้จ่ายในการจัดกิจกรรมวันเด็กแห่งชาติ	จำนวน ๑ โครงการ	๕๐,๐๐๐	๕๐,๐๐๐	๕๐,๐๐๐	๕๐,๐๐๐	๕๐,๐๐๐	๑ ครั้ง	เด็กได้ร่วมกิจกรรมวันเด็กแห่งชาติ	กองการศึกษาฯ
๖	ปลูกผักปลอดสารพิษ เศรษฐกิจพอเพียง ศูนย์วัดเทพรังษี	เพื่อให้เด็กมีผักที่ปลอดสารพิษบริโภค	จำนวน ๑ โครงการ			๑๐,๐๐๐			๑ โครงการ	เด็กมีผักปลอดสารพิษรับประทาน	กองการศึกษาฯ
๗	ศึกษาดูงานชมธรรมชาติเพื่อพัฒนาบุคลากร ศพด.ดงบัง	เพื่อเพิ่มศักยภาพครูผู้ดูแลเด็กให้มีประสิทธิภาพ	จำนวน ๑ โครงการ			๒๐๐,๐๐๐			๑ โครงการ	ครูผู้ดูแลเด็กมีการพัฒนา	กองการศึกษาฯ
๘	ก่อสร้างสนามเด็กเล่นสร้างปัญญา	เพื่อให้เด็กมีสนามเด็กเล่นแบบธรรมชาติ	จำนวน ๑ แห่ง			๑๐๐,๐๐๐			๑ แห่ง	ศพด.มีสนามเด็กเล่นแบบธรรมชาติ	กองการศึกษาฯ
๙	จัดทำห้องเรียนและต่อเติมอาคารเรียน	เพื่อให้ศพด.มีพื้นที่จัดการเรียนเป็นสัดส่วน	จำนวน ๑ แห่ง			๑๐๐,๐๐๐			๑ แห่ง	มีพื้นที่เป็นสัดส่วนในการจัดการเรียนการสอน	กองการศึกษาฯ
๑๐	ศึกษาดูงานของครูและคณะกรรมการบริหาร ศพด. หนองคู	เพื่อนำสิ่งที่ได้จากการศึกษาดูงานมาปรับปรุง ศพด.	จำนวน ๑ โครงการ			๕๐,๐๐๐			๑ โครงการ	ครูและคณะกรรมการนำความรู้มาปรับปรุง	กองการศึกษาฯ
๑๑	ศึกษาดูงานเพื่อพัฒนาศักยภาพครูและคณะกรรมการบริหารศูนย์วัดเทพรังษี	เพื่อนำสิ่งที่ได้จากการศึกษาดูงานมาปรับปรุง ศพด.	จำนวน ๑ โครงการ			๕๐,๐๐๐			๑ โครงการ	ครูและคณะกรรมการนำความรู้มาปรับปรุง	กองการศึกษาฯ
๑๒	จัดซื้อเครื่องสนามเด็กเล่นในศูนย์พัฒนาเด็กเล็กบ้านหนองคู	เพื่อให้เด็กได้มีเครื่องเล่นสนามที่ได้มาตรฐาน	จำนวน ๑ แห่ง				๓๐๐,๐๐๐	๓๐๐,๐๐๐	๑ แห่ง	มีเครื่องเล่นที่ได้มาตรฐาน	กองการศึกษาฯ
๑๓	โครงการต่อเติมหลังคาระหว่างอาคารเรียนและอาคารห้องน้ำ ศพด.หนองคู	เพื่อต่อเติมหลังคาระหว่างอาคาร	บ้านหนองคู หมู่ที่ ๑			๒๘๐,๐๐๐			๑ แห่ง	เด็กมีพื้นที่สำหรับเรียนรู้เพิ่มมากขึ้น	กองการศึกษาฯ

ที่	โครงการ/กิจกรรม	วัตถุประสงค์	เป้าหมาย (ผลผลิตของโครงการ)	งบประมาณและที่ผ่านมา					ตัวชี้วัด (KPI)	ผลที่คาดว่าจะ ได้รับ	หน่วยงาน ที่รับผิดชอบ
				๒๕๖๑ (บาท)	๒๕๖๒ (บาท)	๒๕๖๓ (บาท)	๒๕๖๔ (บาท)	๒๕๖๕ (บาท)			
๑๔	ก่อสร้างที่อ่านหนังสือประจำหมู่บ้าน	เพื่อให้มีสถานที่อ่านหนังสือประจำหมู่บ้าน	จำนวน ๑๔ จุด			๒๘๐,๐๐๐			๑๔ จุด	มีที่อ่านหนังสือประจำหมู่บ้าน	กองการศึกษา
๑๕	จัดซื้อเครื่องปรับอากาศ ศพด.หนองคู	เพื่อให้ผู้เรียนอยู่ในสภาพแวดล้อมที่เหมาะสม	จำนวน ๔ เครื่อง			๙๖,๐๐๐			๔ เครื่อง	ผู้เรียนอยู่ในสภาพแวดล้อมที่เหมาะสม	กองการศึกษา
๑๖	โครงการก่อสร้างอาคารเอนกประสงค์พร้อมห้องน้ำ ศพด.อบต.หนองคู	เพื่อก่อสร้างอาคารเอนกประสงค์พร้อมห้องน้ำ	บ้านหนองคู หมู่ที่ ๑			๑,๒๐๐,๐๐๐			๑ แห่ง	มีอาคารเอนกประสงค์และห้องน้ำที่ได้มาตรฐาน	กองการศึกษา
๑๗	ซ่อมแซมหลังคา ศพด.ดงบัง	เพื่อเปลี่ยนหลังคาให้มีสภาพการใช้งานที่มั่นคงแข็งแรง	จำนวน ๑ แห่ง			๒๐๐,๐๐๐			๑ แห่ง	เด็กและครูมีความปลอดภัยมากขึ้น	กองการศึกษา
๑๘	อาหารกลางวันสำหรับเด็กโรงเรียนบ้านดงบัง	เพื่อให้เด็กมีอาหารกลางวันรับประทาน	จำนวน ๙๙ คนๆละ ๒๐ บาท รวม ๒๐๐ วัน	๓๙๖,๐๐๐	๓๙๖,๐๐๐	๓๙๖,๐๐๐	๓๙๖,๐๐๐	๓๙๖,๐๐๐	๑ ปี	เด็กมีอาหารกลางวันรับประทานอย่างเพียงพอ	รร.บ้านดงบัง
๑๙	อาหารกลางวันสำหรับเด็กโรงเรียนบ้านโนนทรายงาม	เพื่อให้เด็กมีอาหารกลางวันรับประทาน	จำนวน ๑๙ คนๆละ ๒๐ บาท รวม ๒๐๐ วัน	๑๐๐,๐๐๐	๑๐๐,๐๐๐	๑๐๐,๐๐๐	๑๐๐,๐๐๐	๑๐๐,๐๐๐	๑ ปี	เด็กมีอาหารกลางวันรับประทานอย่างเพียงพอ	รร.บ้านโนนทรายงาม
๒๐	อาหารกลางวันสำหรับเด็กโรงเรียนบ้านหนองคู	เพื่อให้เด็กมีอาหารกลางวันรับประทาน	จำนวน ๑๘๒ คนๆละ ๒๐ บาท รวม ๒๐๐ วัน	๖๗๒,๐๐๐	๖๗๒,๐๐๐	๖๗๒,๐๐๐	๖๗๒,๐๐๐	๖๗๒,๐๐๐	๑ ปี	เด็กมีอาหารกลางวันรับประทานอย่างเพียงพอ	รร.ชุมชนบ้านหนองคู
๒๑	เกษตรอินทรีย์ในสถานศึกษา	เพื่อส่งเสริมเกษตรอินทรีย์ในสถานศึกษา	นักเรียนโรงเรียนบ้านโนนทรายงาม		๒๐,๐๐๐	๒๐,๐๐๐	๒๐,๐๐๐	๒๐,๐๐๐	๑ โครงการ	สามารถส่งเสริมเกษตรอินทรีย์ในสถานศึกษาได้	รร.บ้านโนนทรายงาม
๒๒	อบรมการรักการอ่านให้กับเด็กนักเรียน	เพื่อพัฒนาผู้เรียนมีนิสัยรักการอ่าน	นักเรียนโรงเรียนบ้านโนนทรายงาม		๓๐,๐๐๐	๓๐,๐๐๐	๓๐,๐๐๐	๓๐,๐๐๐	๑ ครั้ง	นักเรียนเกิดทักษะในการอ่าน	รร.บ้านโนนทรายงาม
๒๓	ส่งเสริมรักการอ่านให้กับเด็กนักเรียน	เพื่อพัฒนาผู้เรียนมีนิสัยรักการอ่าน	นักเรียนโรงเรียนบ้านดงบัง		๓๐,๐๐๐	๓๐,๐๐๐	๓๐,๐๐๐	๓๐,๐๐๐	๑ ครั้ง	นักเรียนเกิดทักษะในการอ่าน	รร.บ้านดงบัง
๒๔	ส่งเสริมรักการอ่านให้กับเด็กนักเรียน	เพื่อพัฒนาผู้เรียนมีนิสัยรักการอ่าน	นักเรียนโรงเรียนชุมชนบ้านหนองคู		๓๐,๐๐๐	๓๐,๐๐๐	๓๐,๐๐๐	๓๐,๐๐๐	๑ ครั้ง	นักเรียนเกิดทักษะในการอ่าน	รร.ชุมชนบ้านหนองคู
๒๕	เข้าค่ายพุทธบุตร	ส่งเสริมให้นักเรียนมีคุณธรรมจริยธรรม	นักเรียนทั้ง ๓ โรงเรียน	๓๐,๐๐๐	๓๐,๐๐๐	๓๐,๐๐๐	๓๐,๐๐๐	๓๐,๐๐๐	๑ ครั้ง	นักเรียนมีจิตใจที่สงบ มีคุณธรรมจริยธรรมเกิดปัญญา	รร.หนองคู ดงบัง,โนนา
๒๖	เข้าค่ายพักแรมกลุ่มลูกเสือสามัญ	เพื่อส่งเสริมความสามัคคีในหมู่คณะ	นักเรียนทั้ง ๓ โรงเรียน	๓๐,๐๐๐	๓๐,๐๐๐	๓๐,๐๐๐	๓๐,๐๐๐	๓๐,๐๐๐	๑ ครั้ง	นักเรียนมีความสามัคคีในหมู่คณะ	รร.หนองคู ดงบัง,โนนา
๒๗	แข่งขันกีฬาหนักเรียนตำบลหนองคู	เพื่อส่งเสริมกีฬาเพื่อต่อต้านยาเสพติด	นักเรียนทั้ง ๓ โรงเรียน	๓๐,๐๐๐	๓๐,๐๐๐	๓๐,๐๐๐	๓๐,๐๐๐	๓๐,๐๐๐	๑ ครั้ง	นักเรียนห่างไกลยาเสพติด	รร.หนองคู ดงบัง,โนนา
๒๘	ส่งเสริมการอ่าน"อ่านทุกบ้าน อ่านทุกวัน อัจฉริยะบรรเจิด" ตำบลหนองคู	เพื่อส่งเสริมพัฒนาการและนิสัยรักการอ่านของเด็ก	จำนวน ๑ โครงการ		๔๐,๐๐๐	๔๐,๐๐๐	๔๐,๐๐๐	๔๐,๐๐๐	๑ โครงการ	เด็กมีพัฒนาการและมีนิสัยรักการอ่าน	รร.ชุมชนบ้านหนองคู
๒๙	เกษตรอินทรีย์วิถีพอเพียง	นักเรียนได้เรียนรู้การทำเกษตรอินทรีย์วิถีพอเพียง	จำนวน ๑ โครงการ			๕๐,๐๐๐			๑ โครงการ	นักเรียนสามารถนำไปใช้เป็นอาชีพเสริมได้	รร.หนองคู ดงบัง,โนนา

ที่	โครงการ/กิจกรรม	วัตถุประสงค์	เป้าหมาย (ผลผลิตของโครงการ)	งบประมาณและที่ผ่านมา					ตัวชี้วัด (KPI)	ผลที่คาดว่าจะได้รับ	หน่วยงาน ที่รับผิดชอบ
				๒๕๖๑ (บาท)	๒๕๖๒ (บาท)	๒๕๖๓ (บาท)	๒๕๖๔ (บาท)	๒๕๖๕ (บาท)			
๓๐	อ่านออกเขียนได้ ง่ายนิดเดียว	เพื่อส่งเสริมให้เด็กอ่านออกเขียนได้	จำนวน ๑ โครงการ			๔๐,๐๐๐	๔๐,๐๐๐	๔๐,๐๐๐	๑ โครงการ	เด็กนักเรียนอ่านออกเขียนได้	รร.บ้านดงบัง
๓๑	เข้าค่ายดนตรี - นาฏศิลป์	ส่งเสริมให้นักเรียนมีทักษะความสามารถทางด้านดนตรี-นาฏศิลป์	นักเรียนทั้ง ๓ โรงเรียน		๓๐,๐๐๐	๓๐,๐๐๐	๓๐,๐๐๐	๓๐,๐๐๐	๑ ครั้ง	นักเรียนมีทักษะความสามารถและเจตคติที่ดีต่อดนตรี - นาฏศิลป์	รร.หนองคู ดงบัง,โนนฯ
๓๒	โรงเรียนปลอดขยะ	เพื่อส่งเสริมให้โรงเรียนปลอดขยะ	จำนวน ๒ โรงเรียน			๖๐,๐๐๐	๖๐,๐๐๐	๖๐,๐๐๐	๒ โรงเรียน	โรงเรียนปลอดขยะ	รร.หนองคู ดงบัง
๓๓	ฝึกอบรมการแปรรูปไม้ไผ่	เพื่อส่งเสริมอาชีพให้กับเด็กนักเรียน	จำนวน ๑ โครงการ			๑๐,๐๐๐	๑๐,๐๐๐	๑๐,๐๐๐	๑ โครงการ	นักเรียนมีความรู้ สร้างรายได้จากไม้ไผ่	รร.ดงบัง
๓๔	อ่านออกเขียนได้ ง่ายนิดเดียว	เพื่อส่งเสริมให้เด็กอ่านออกเขียนได้	จำนวน ๑ โครงการ			๕,๐๐๐	๕,๐๐๐	๕,๐๐๐	๑ โครงการ	เด็กนักเรียนอ่านออกเขียนได้	รร.บ้าน โนนทรายงาม

๒,๘๑๓,๓๖๐ ๒,๘๙๓,๓๖๐ ๕,๗๒๔,๓๖๐ ๓,๔๐๘,๓๖๐ ๓,๔๐๘,๓๖๐

ก. ยุทธศาสตร์จังหวัดที่ ๔ อนุรักษ์ ฟื้นฟู พัฒนาทรัพยากรธรรมชาติและสิ่งแวดล้อม

ข. ยุทธศาสตร์การพัฒนาของ อปท. ในเขตจังหวัดยโสธรที่ ๔

ยุทธศาสตร์การพัฒนาของ อบต.หนองคู ที่ ๔. ยุทธศาสตร์การพัฒนาการจัดการทรัพยากรธรรมชาติและสิ่งแวดล้อมอย่างยั่งยืน

๔.๑ แนวทางการพัฒนาการอนุรักษ์ทรัพยากรธรรมชาติ การคุ้มครองดูแลและบำรุงรักษาป่า

ที่	โครงการ/กิจกรรม	วัตถุประสงค์	เป้าหมาย (ผลผลิตของโครงการ)	งบประมาณและที่ผ่านมา					ตัวชี้วัด (KPI)	ผลที่คาดว่าจะได้รับ	หน่วยงาน ที่รับผิดชอบ
				๒๕๖๑ (บาท)	๒๕๖๒ (บาท)	๒๕๖๓ (บาท)	๒๕๖๔ (บาท)	๒๕๖๕ (บาท)			
๑	ปลูกต้นไม้เฉลิมพระเกียรติตามแนวพระราชเสาวนีย์	เพื่อให้ประชาชนตระหนักถึงพระราชกรณียกิจ	จำนวน ๒ โครงการ	๒๐,๐๐๐	๒๐,๐๐๐	๒๐,๐๐๐	๒๐,๐๐๐	๒๐,๐๐๐	๒ โครงการ	ประชาชนในพื้นที่ตำบลหนองคู	กอง การเกษตร
๒	โครงการอนุรักษ์พันธุกรรมพืชอันเนื่องมาจากพระราชดำริ	เพื่อสนับสนุนโครงการอนุรักษ์พันธุกรรมพืช	จำนวน ๑ โครงการ	๑๐๐,๐๐๐	๑๐๐,๐๐๐	๑๐๐,๐๐๐	๑๐๐,๐๐๐	๑๐๐,๐๐๐	๑ โครงการ	เพิ่มพื้นที่สีเขียวลดภาวะโลกร้อน	กอง การเกษตร
๓	ส่งเสริมและอนุรักษ์ทรัพยากรธรรมชาติและสิ่งแวดล้อม	เพื่อส่งเสริมและอนุรักษ์ทรัพยากรธรรมชาติและสิ่งแวดล้อม	จำนวน ๑ โครงการ	๑๐,๐๐๐	๑๐,๐๐๐	๑๐,๐๐๐	๑๐,๐๐๐	๑๐,๐๐๐	๑ โครงการ	ประชาชนสามารถรักษาที่สาธารณะประโยชน์	กอง การเกษตร
๔	ส่งเสริมการอนุรักษ์พันธุ์ไม้ยืนต้น	เพื่อส่งเสริมการอนุรักษ์พันธุ์ไม้ยืนต้น	จำนวน ๑ โครงการ			๑๔๐,๐๐๐	๑๔๐,๐๐๐	๑๔๐,๐๐๐	๑ โครงการ	สามารถอนุรักษ์พันธุ์ไม้ยืนต้นได้	กอง การเกษตร
๕	ส่งเสริมการอนุรักษ์ที่สาธารณะในชุมชน	เพื่อส่งเสริมการอนุรักษ์ที่สาธารณะในชุมชน	จำนวน ๑ โครงการ			๑๔๐,๐๐๐	๑๔๐,๐๐๐	๑๔๐,๐๐๐	๑ โครงการ	สามารถอนุรักษ์ที่สาธารณะในชุมชนได้	กอง การเกษตร

ที่	โครงการ/กิจกรรม	วัตถุประสงค์	เป้าหมาย (ผลผลิตของโครงการ)	งบประมาณและที่ผ่านมา					ตัวชี้วัด (KPI)	ผลที่คาดว่าจะได้รับ	หน่วยงาน ที่รับผิดชอบ
				๒๕๖๑ (บาท)	๒๕๖๒ (บาท)	๒๕๖๓ (บาท)	๒๕๖๔ (บาท)	๒๕๖๕ (บาท)			
๖	ส่งเสริมการอนุรักษ์พันธุ์พืชสมุนไพรไทย	เพื่อส่งเสริมการอนุรักษ์พันธุ์พืชสมุนไพรไทย	จำนวน ๑ โครงการ			๑๔๐,๐๐๐	๑๔๐,๐๐๐	๑๔๐,๐๐๐	๑ โครงการ	สามารถอนุรักษ์พันธุ์พืชสมุนไพรไทยได้	กอง การเกษตร
๗	สร้างจิตสำนึกในการอนุรักษ์พันธุ์ไม้ยืนต้น	เพื่อสร้างจิตสำนึกในการอนุรักษ์พันธุ์ไม้ยืนต้น	จำนวน ๑ โครงการ			๗๐,๐๐๐	๗๐,๐๐๐	๗๐,๐๐๐	๑ โครงการ	มีจิตสำนึกในการอนุรักษ์พันธุ์ไม้ยืนต้นได้	กอง การเกษตร
๘	สร้างจิตสำนึกในการอนุรักษ์พันธุ์พืชสมุนไพรไทย	สร้างจิตสำนึกในการอนุรักษ์พันธุ์พืชสมุนไพรไทย	จำนวน ๑ โครงการ			๗๐,๐๐๐	๗๐,๐๐๐	๗๐,๐๐๐	๑ โครงการ	มีจิตสำนึกในการอนุรักษ์พันธุ์พืชสมุนไพรไทย	กอง การเกษตร
๙	รักษาน้ำ รักษา รักษาแผ่นดิน	เพื่อส่งเสริมการรักษาน้ำ รักษา รักษาแผ่นดิน	จำนวน ๑ โครงการ	๑๐,๐๐๐	๑๐,๐๐๐	๑๐,๐๐๐	๑๐,๐๐๐	๑๐,๐๐๐	๑ โครงการ	ประชาชนสามารถรักษาที่สาธารณะ	กอง การเกษตร

๔.๒ แนวทางการพัฒนาการจัดการสิ่งแวดล้อมและมลพิษต่างๆ

๑๔๐,๐๐๐ ๑๔๐,๐๐๐ ๗๐๐,๐๐๐ ๗๐๐,๐๐๐ ๗๐๐,๐๐๐

ที่	โครงการ/กิจกรรม	วัตถุประสงค์	เป้าหมาย (ผลผลิตของโครงการ)	งบประมาณและที่ผ่านมา					ตัวชี้วัด (KPI)	ผลที่คาดว่าจะได้รับ	หน่วยงาน ที่รับผิดชอบ
				๒๕๖๑ (บาท)	๒๕๖๒ (บาท)	๒๕๖๓ (บาท)	๒๕๖๔ (บาท)	๒๕๖๕ (บาท)			
๑	คัดแยกขยะในชุมชน	เพื่อเป็นค่าใช้จ่ายในการคัดแยกขยะ	จำนวน ๑ โครงการ	๓๐,๐๐๐	๓๐,๐๐๐	๓๐,๐๐๐	๓๐,๐๐๐	๓๐,๐๐๐	๑ โครงการ	ขยะในชุมชน ต่ำบลลดลง	กอง สาธารณสุข
๒	ทำความสะอาดรางระบายน้ำในชุมชน	เพื่อเป็นค่าใช้จ่ายในการทำความสะอาดรางระบายน้ำ	จำนวน ๑ โครงการ	๑๕,๐๐๐	๒๐,๐๐๐	๒๐,๐๐๐	๒๐,๐๐๐	๒๐,๐๐๐	๑ โครงการ	ช่วยลดปัญหาน้ำเน่าเสียในท่อระบายน้ำ	กอง สาธารณสุข
๓	กำจัดแมลงวันและกำจัดกลิ่นเหม็น	เพื่อเป็นค่าใช้จ่ายในการกำจัดแมลงวันและกลิ่น	จำนวน ๑ โครงการ		๓๐,๐๐๐	๓๐,๐๐๐	๓๐,๐๐๐	๓๐,๐๐๐	๑ โครงการ	ช่วยลดปัญหาแมลงวันและกลิ่นเหม็นได้	กอง สาธารณสุข

๔.๓ แนวทางการพัฒนาการจัดการที่สาธารณะประโยชน์

๔๕,๐๐๐ ๘๐,๐๐๐ ๘๐,๐๐๐ ๘๐,๐๐๐ ๘๐,๐๐๐

ที่	โครงการ/กิจกรรม	วัตถุประสงค์	เป้าหมาย (ผลผลิตของโครงการ)	งบประมาณและที่ผ่านมา					ตัวชี้วัด (KPI)	ผลที่คาดว่าจะได้รับ	หน่วยงาน ที่รับผิดชอบ
				๒๕๖๑ (บาท)	๒๕๖๒ (บาท)	๒๕๖๓ (บาท)	๒๕๖๔ (บาท)	๒๕๖๕ (บาท)			
๑	จัดซื้อที่ดินสร้างศาลากลางหมู่บ้านหนองคู หมู่ที่ ๒	เพื่อให้มีศาลากลางบ้านหนองคู หมู่ที่ ๒	จำนวน ๑ แปลง				๕๐๐,๐๐๐	๕๐๐,๐๐๐	๑ แปลง	ประชาชนในพื้นที่ได้ใช้ประโยชน์เพื่อส่วนรวม	สนง.ปลัด
๒	ก่อสร้างลานอเนกประสงค์ หมู่ที่ ๑ ศูนย์ฝึกลูกเสือบ้านหนองคู	เพื่อให้มีลานอเนกประสงค์ใช้ในการจัดกิจกรรมมากขึ้น	จำนวน ๑ แห่ง			๑๐๐,๐๐๐			๑ แห่ง	ประชาชนได้ใช้ประโยชน์จากลานอเนกประสงค์	กองช่าง
๓	ก่อสร้างลานอเนกประสงค์ หมู่ที่ ๗ ศาลากลางบ้านหนองคู	เพื่อให้มีลานอเนกประสงค์ใช้ในการจัดกิจกรรมมากขึ้น	จำนวน ๑ แห่ง			๑๐๐,๐๐๐			๑ แห่ง	ประชาชนได้ใช้ประโยชน์จากลานอเนกประสงค์	กองช่าง
๔	จัดซื้อที่ดินบ้านดงบัง	เพื่อก่อสร้างศูนย์พัฒนาเด็กเล็กบ้านดงบัง	จำนวน ๑ แปลง			๓๕๐,๐๐๐			๑ แปลง	ประชาชนในพื้นที่ได้ใช้ประโยชน์เพื่อส่วนรวม	สนง.ปลัด

- - ₹₹₹,000 ₹₹₹,000 ₹₹₹,000

รายละเอียดโครงการพัฒนา
แผนพัฒนาท้องถิ่น (พ.ศ. ๒๕๖๑ - ๒๕๖๕)
สำหรับโครงการที่เกี่วข้องกับขององค์กรปกครองส่วนท้องถิ่น
องค์การบริหารส่วนตำบลหนองคู อำเภอเมืองยโสธร จังหวัดยโสธร

แบบ ผ.๐๒/๑

ก. ยุทธศาสตร์จังหวัดที่ ๑ ส่งเสริมเกษตรอินทรีย์ครบวงจรและได้มาตรฐาน

ข. ยุทธศาสตร์การพัฒนาของ อปท. ในเขตจังหวัดยโสธร ที่ ๑

ยุทธศาสตร์การพัฒนาของ อบต.หนองคู ที่ ยุทธศาสตร์การส่งเสริมภาคการเกษตร การพัฒนาแหล่งน้ำ และโครงสร้างพื้นฐานให้ได้มาตรฐาน

๑.๑ แนวทางการพัฒนาโครงสร้างพื้นฐานและการคมนาคม

ที่	โครงการ/กิจกรรม	วัตถุประสงค์	เป้าหมาย (ผลผลิตของโครงการ)	งบประมาณและที่ผ่านมา					ตัวชี้วัด (KPI)	ผลที่คาดว่าจะได้รับ	หน่วยงาน ที่รับผิดชอบ
				๒๕๖๑ (บาท)	๒๕๖๒ (บาท)	๒๕๖๓ (บาท)	๒๕๖๔ (บาท)	๒๕๖๕ (บาท)			
๑	ก่อสร้างถนน คสล. หมู่ที่ ๒ จากแยกนางงามขุน พลไชย - แยกนา นายมา พลไชย	เพื่อให้มีเส้นทางคมนาคมที่สะดวกปลอดภัยและได้มาตรฐาน	ปริมาณงาน กว้าง ๔ ม. ยาว ๓๕๐ ม. หนา ๐.๑๕ ม. รวมพื้นที่ ๑,๔๐๐ ตรม.		๔๑๐,๐๐๐				๑ เส้น	ประชาชนที่สัญจรมีความสะดวกรวดเร็วในการคมนาคมขนส่งต่างๆ	กองช่าง
๒	ก่อสร้างถนน คสล. หมู่ที่ ๒ จากแยกนา นายสกล สิทธิศรีจันทร์ - บ้าน นางโสภา นักร้อง	เพื่อให้มีเส้นทางคมนาคมที่สะดวกปลอดภัยและได้มาตรฐาน	ปริมาณงาน กว้าง ๔ ม. ยาว ๓๕๐ ม. หนา ๐.๑๕ ม. รวมพื้นที่ ๑,๔๐๐ ตรม.		๕๐๐,๐๐๐	๕๐๐,๐๐๐	๕๐๐,๐๐๐		๑ เส้น	ประชาชนที่สัญจรมีความสะดวกรวดเร็วในการคมนาคมขนส่งต่างๆ	กองช่าง
๓	ก่อสร้างถนนคสล. หมู่ที่ ๒ จากถนนหน่อตุ๋ยอุบลรัตน์ - เชื่อมถนนบ้านหนองคู - ดงบัง	เพื่อให้มีเส้นทางคมนาคมที่สะดวกปลอดภัยและได้มาตรฐาน	ปริมาณงาน ขนาดกว้าง ๖ ม. ยาว ๒๖๔ ม. รวมพื้นที่ ๑,๕๘๔ ตรม.		๗๒๐,๐๐๐				๑ เส้น	ประชาชนที่สัญจรมีความสะดวกรวดเร็วในการคมนาคมขนส่งต่างๆ	กองช่าง
๔	ก่อสร้างถนนคสล. หมู่ที่ ๒ รอบบริเวณลำห้วยถ่ม ทั้งสองข้างทาง	เพื่อให้มีเส้นทางคมนาคมที่สะดวกปลอดภัยและได้มาตรฐาน	ปริมาณงาน ขนาดกว้าง ๓ ม. ยาว ๑,๐๐๐ ม. รวมพื้นที่ ๓,๐๐๐ ตรม.				๑,๖๓๔,๐๐๐	๑,๖๓๔,๐๐๐	๑ เส้น	ประชาชนที่สัญจรมีความสะดวกรวดเร็วในการคมนาคมขนส่งต่างๆ	กองช่าง
๕	ก่อสร้างถนนคสล.ม.๒ จากถนนลาดยางทางไปบ้านโงง (นานายมานะ พลไชย ออกไปทางบ้านคำเกิด ต.กระจ่าย)	เพื่อให้มีเส้นทางคมนาคมที่สะดวกปลอดภัยและได้มาตรฐาน และพัฒนาสิ่งอำนวยความสะดวกผู้แหล่งท่องเที่ยว และการขนส่ง	ปริมาณงาน ขนาดกว้าง ๕ ม. ช่วงที่ ๑ ยาว ๑๘๘ ม. รวมพื้นที่ ๙๔๐ ตรม.			๕๐๐,๐๐๐			๑ เส้น	ประชาชนที่สัญจรมีความสะดวกรวดเร็วในการคมนาคมขนส่งต่างๆ และเป็นเส้นทางสู่แหล่งท่องเที่ยว	กองช่าง
๖	ก่อสร้างถนนลูกรัง หมู่ที่ ๒ จากถนนอรุณประเสริฐ (ข้างสำนักสงฆ์ป่าเทพพระชาบารุง)-แยกบ้านคำเกิด ต.กระจ่าย	เพื่อให้มีเส้นทางคมนาคมที่สะดวกปลอดภัยและได้มาตรฐาน	ปริมาณงาน ขนาดกว้าง ๔ ม. ยาว ๑,๙๕๐ ม. รวมพื้นที่ ๗,๘๐๐ ตรม.			๓๑๒,๐๐๐			๑ เส้น	ประชาชนที่สัญจรมีความสะดวกรวดเร็วในการคมนาคมขนส่งต่างๆ	กองช่าง

ที่	โครงการ/กิจกรรม	วัตถุประสงค์	เป้าหมาย (ผลผลิตของโครงการ)	งบประมาณและที่ผ่านมา					ตัวชี้วัด (KPI)	ผลที่คาดว่าจะได้รับ	หน่วยงาน ที่รับผิดชอบ
				๒๕๖๑ (บาท)	๒๕๖๒ (บาท)	๒๕๖๓ (บาท)	๒๕๖๔ (บาท)	๒๕๖๕ (บาท)			
๗	ก่อสร้างถนนคอนกรีต หมู่ที่ ๒ จากที่นา นายเจริญ กาลจักร - ลำห้วยถ่ม	เพื่อให้มีเส้นทางคมนาคมที่สะดวกปลอดภัยและได้มาตรฐาน	ปริมาณงาน ขนาดกว้าง ๓ ม. ยาว ๑,๔๓๐ ม. ๓ ช่วง รวมพื้นที่ ๔,๒๙๐ ตรม.			๑,๑๔๗,๕๐๐	๑,๑๔๗,๕๐๐	๑,๑๔๗,๕๐๐	๑ เส้น	ประชาชนที่สัญจรมีความสะดวกรวดเร็วในการคมนาคมขนส่งต่างๆ	กองช่าง
๘	ก่อสร้างถนนลูกรัง หมู่ที่ ๓ จากบ้าน นายไพฑูย์ ก้อนผา - ถนนอรุณประเสริฐ	เพื่อให้มีเส้นทางคมนาคมที่สะดวกปลอดภัยและได้มาตรฐาน	ปริมาณงาน ขนาดกว้าง ๔ ม. ยาว ๑,๓๐๐ ม. รวมพื้นที่ ๕,๒๐๐ ตรม.				๒๐๘,๐๐๐	๒๐๘,๐๐๐	๑ เส้น	ประชาชนที่สัญจรมีความสะดวกรวดเร็วในการคมนาคมขนส่งต่างๆ	กองช่าง
๙	ก่อสร้างถนน คสล. หมู่ที่ ๓ จากบ้าน นายคเชน แคนชัย - ไร่ นายประมวล ชุมทอง	เพื่อให้มีเส้นทางคมนาคมที่สะดวกปลอดภัยและได้มาตรฐาน	ปริมาณงาน กว้าง ๕ ม. ยาว ช่วงที่ ๑ ยาว ๑๖๖ ม. ช่วงที่ ๒ ยาว ๑๖๖ ม. รวมพื้นที่ ๑,๖๖๐ ตรม.			๔๙๘,๐๐๐	๔๙๘,๐๐๐		๑ เส้น	ประชาชนที่สัญจรมีความสะดวกรวดเร็วในการคมนาคมขนส่งต่างๆ	กองช่าง
๑๐	ก่อสร้างถนน คสล. หมู่ที่ ๓ จากบ้านดงบัง หมู่ที่ ๓ ออกไปทางบ้านตาตอง ต.ตาตอง	เพื่อให้มีเส้นทางคมนาคมที่สะดวกปลอดภัยและได้มาตรฐาน	ปริมาณงาน ขนาดกว้าง ๖ ม. ยาว ๑,๙๕๕ ม. รวมพื้นที่ ๑๑,๗๓๐ ตรม.		๔,๗๐๐,๐๐๐				๑ เส้น	ประชาชนที่สัญจรมีความสะดวกรวดเร็วในการคมนาคมขนส่งต่างๆ	กองช่าง
๑๑	ก่อสร้างถนน คสล. หมู่ที่ ๔ ช่วงที่ ๑ จากไร่ นายสมพงษ์ คุ้มครอง - นางนงทรัพย์ สิบต ช่วงที่ ๒ จากนางนงทรัพย์ - นางนายสมศักดิ์ สิงคบุตร ช่วงที่ ๓ จากนายสมศักดิ์ สิงคบุตร - เขตบ้านตาตอง	เพื่อให้มีเส้นทางคมนาคมที่สะดวกปลอดภัยและได้มาตรฐาน	ปริมาณงาน ขนาดกว้าง ๕ ม. ช่วงที่ ๑ ยาว ๗๐๐ ม. ช่วงที่ ๒ ยาว ๗๐๐ ม. ช่วงที่ ๓ ยาว ๖๐๐ ม. รวมพื้นที่ ๑๐,๐๐๐ ตรม.			๑,๙๐๐,๐๐๐	๑,๙๐๐,๐๐๐	๑,๙๐๐,๐๐๐	๑ เส้น	ประชาชนที่สัญจรมีความสะดวกรวดเร็วในการคมนาคมขนส่งต่างๆ	กองช่าง
๑๒	ซ่อมแซมถนนลาดยาง หมู่ที่ ๔ จากสามแยก บ้านนายสุริยัน สิบศรี - สี่แยกบ้าน นายสว่าง จงรักษ์	เพื่อให้มีเส้นทางคมนาคมที่สะดวกปลอดภัยและได้มาตรฐาน	ปริมาณงาน ขนาดกว้าง ๕ ม. ยาว ๒๓๐ ม. รวมพื้นที่ ๑,๑๕๐ ตรม.				๖๒๖,๗๐๐	๖๒๖,๗๐๐	๑ เส้น	ประชาชนที่สัญจรมีความสะดวกรวดเร็วในการคมนาคมขนส่งต่างๆ	กองช่าง
๑๓	ก่อสร้างถนนลาดยาง หมู่ที่ ๔ จากสี่แยกบ้าน นางบุญมาก หอมหวล - เขตบ้านสะเดา ต.ตาตอง	เพื่อให้มีเส้นทางคมนาคมที่สะดวกปลอดภัยและได้มาตรฐาน	ปริมาณงาน ขนาดกว้าง ๕ ม. ยาว ๖๐๐ ม. รวมพื้นที่ ๓,๐๐๐ ตรม.				๙๐๐,๐๐๐	๙๐๐,๐๐๐	๑ เส้น	ประชาชนที่สัญจรมีความสะดวกรวดเร็วในการคมนาคมขนส่งต่างๆ	กองช่าง
๑๔	ก่อสร้างถนนคอนกรีต หมู่ที่ ๕ จากบ้าน นายสนองศักดิ์ นักร้อง - หนองพงโพด	เพื่อให้มีเส้นทางคมนาคมที่สะดวกปลอดภัยและได้มาตรฐาน	ปริมาณงาน ขนาดกว้าง ๕ ม. ยาว ๑,๖๑๐ ม. ๓ ช่วง รวมพื้นที่ ๘,๐๕๐ ตรม.			๒,๑๕๓,๐๐๐	๒,๑๕๓,๐๐๐	๒,๑๕๓,๐๐๐	๑ เส้น	ประชาชนที่สัญจรมีความสะดวกรวดเร็วในการคมนาคมขนส่งต่างๆ	กองช่าง
๑๕	ก่อสร้างถนนลูกรัง หมู่ที่ ๕ จากที่นา นายวิศิษฐ์ - ที่นา นายสำนวน ออกถัน	เพื่อให้มีเส้นทางคมนาคมที่สะดวกปลอดภัยและได้มาตรฐาน	ปริมาณงาน ขนาดกว้าง ๕ ม. ยาว ๖๐๐ ม. ๒ ช่วง รวมพื้นที่ ๓,๐๐๐ ตรม.				๑๒๐,๐๐๐	๑๒๐,๐๐๐	๑ เส้น	ประชาชนที่สัญจรมีความสะดวกรวดเร็วในการคมนาคมขนส่งต่างๆ	กองช่าง

ที่	โครงการ/กิจกรรม	วัตถุประสงค์	เป้าหมาย (ผลผลิตของโครงการ)	งบประมาณและที่ผ่านมา					ตัวชี้วัด (KPI)	ผลที่คาดว่าจะได้รับ	หน่วยงาน ที่รับผิดชอบ
				๒๕๖๑ (บาท)	๒๕๖๒ (บาท)	๒๕๖๓ (บาท)	๒๕๖๔ (บาท)	๒๕๖๕ (บาท)			
๑๖	ก่อสร้างถนน คสล. หมู่ที่ ๕ ช่วงที่ ๑ จากแยกนางสาวสุวรรณ อ่างคำ นา นายสำนวน อดกลิ่น ช่วงที่ ๒ จากแยกนางสาวสำนวน อดกลิ่น- บ้านนางโสภา นักร้อง หมู่ที่ ๒	เพื่อให้มีเส้นทางคมนาคมที่ สะดวกปลอดภัยและได้ มาตรฐาน	ปริมาณงาน กว้าง ๓ ม. ๑.ยาว ๑,๐๐๐ ม. ๒.ยาว ๑,๐๐๐ ม. รวมพื้นที่ ๖,๐๐๐ ตรม.			๑,๖๓๕,๐๐๐	๑,๖๓๕,๐๐๐		๑ เส้น	ประชาชนที่สัญจรมี ความสะดวกรวดเร็วใน การคมนาคมขนส่งต่างๆ	กองช่าง
๑๗	ก่อสร้างถนน คสล. หมู่ที่ ๗ จากที่นา นายเลิง บุญทศ - บ้านหนองแสง ต.สิงห์ หมู่ที่ ๖	เพื่อให้มีเส้นทางคมนาคมที่ สะดวกปลอดภัยและได้ มาตรฐาน	ปริมาณงาน ขนาดกว้าง ๕ ม. ช่วงที่ ๑ ยาว ๓๐๐ ม. ช่วงที่ ๒ ยาว ๓๐๐ ม. ช่วงที่ ๓ ยาว ๓๐๐ ม รวมพื้นที่ ๔,๕๐๐ ตรม.			๙๐๐,๐๐๐	๙๐๐,๐๐๐	๙๐๐,๐๐๐	๑ เส้น	ประชาชนที่สัญจรมี ความสะดวกรวดเร็วใน การคมนาคมขนส่งต่างๆ	กองช่าง
๑๘	ก่อสร้างถนน คสล. จากถนนอรุณประเสริฐ - บ่อขยะ	เพื่อให้มีเส้นทางคมนาคมที่ สะดวกปลอดภัยและได้ มาตรฐาน	ปริมาณขนาดกว้าง ๖ ม. ช่วงที่ ๒ ยาว ๓๐๐ ม. ช่วงที่ ๓ ยาว ๓๐๐ ม. ช่วงที่ ๔ ยาว ๓๐๐ ม. รวมพื้นที่ ๗,๒๐๐ ตรม.		๑,๐๘๐,๐๐๐	๑,๐๘๐,๐๐๐	๑,๐๘๐,๐๐๐		๑ เส้น	ประชาชนที่สัญจรมี ความสะดวกรวดเร็วใน การคมนาคมขนส่งต่างๆ	กองช่าง
๑๙	ซ่อมสร้างถนนลาดยางและเสริมผิว ลาดยางแอสฟัลติกคอนกรีต จากบ้านนายสุวรรณ ชันเงิน บ้านหนองคู หมู่ ๗ ต.หนองคู ถึงบ้านนางสำริ สาระกุล บ้านหนองแสง หมู่ ๖ ต.สิงห์	เพื่อให้มีเส้นทางคมนาคมที่ สะดวกปลอดภัยและได้ มาตรฐาน	ปริมาณงาน กว้าง ๖ ม. ช่วงที่ ๑ ยาว ๙๐๐ ม. ช่วงที่ ๑ ยาว ๙๐๐ ม. ช่วงที่ ๑ ยาว ๙๐๐ ม. รวมพื้นที่ ๑๖,๒๐๐ ตรม.		๔,๐๐๐,๐๐๐	๔,๐๐๐,๐๐๐	๔,๐๐๐,๐๐๐		๑ เส้น	ประชาชนที่สัญจรมี ความสะดวกรวดเร็วใน การคมนาคมขนส่งต่างๆ	กองช่าง

- ๑๑,๔๑๐,๐๐๐ ๑๔,๖๒๕,๕๐๐ ๑๗,๓๐๒,๒๐๐ ๙,๕๘๙,๒๐๐

๑.๑ แนวทางการเกษตรและแหล่งน้ำ

ที่	โครงการ/กิจกรรม	วัตถุประสงค์	เป้าหมาย (ผลผลิตของโครงการ)	งบประมาณและที่ผ่านมา					ตัวชี้วัด (KPI)	ผลที่คาดว่าจะได้รับ	หน่วยงาน ที่รับผิดชอบ
				๒๕๖๑ (บาท)	๒๕๖๒ (บาท)	๒๕๖๓ (บาท)	๒๕๖๔ (บาท)	๒๕๖๕ (บาท)			
๑	ก่อสร้างประปาหมู่บ้าน หมู่ที่ ๓,๔,๕,๗	เพื่อให้มีน้ำใช้ในการอุปโภค บริโภค	จำนวน ๔ หมู่บ้าน		๒,๐๐๐,๐๐๐	๒,๐๐๐,๐๐๐			๔ หมู่บ้าน	ประชาชนมีน้ำอุปโภค บริโภค	กองช่าง

ที่	โครงการ/กิจกรรม	วัตถุประสงค์	เป้าหมาย (ผลผลิตของโครงการ)	งบประมาณและที่ผ่านมา					ตัวชี้วัด (KPI)	ผลที่คาดว่าจะได้รับ	หน่วยงาน ที่รับผิดชอบ
				๒๕๖๑ (บาท)	๒๕๖๒ (บาท)	๒๕๖๓ (บาท)	๒๕๖๔ (บาท)	๒๕๖๕ (บาท)			
๒	ขุดลอกหนองหลวง หมู่ที่ ๔	เพื่อให้มีน้ำใช้เพื่อการเกษตร อย่างเพียงพอ	จำนวน ๑ แห่ง				๕๐๐,๐๐๐		๑ แห่ง	ประชาชนมีน้ำใช้เพื่อ การเกษตรอย่างเพียงพอ	กองช่าง
๓	ขุดลอกลำห้วยถ่ม จากบ้านโนนทรายงาม หมู่ที่ ๔,บ้านดงบัง ถึงบ้านหนองคู หมู่ที่ ๒	เพื่อให้มีน้ำใช้เพื่อการเกษตร อย่างเพียงพอ	จำนวน ๑ แห่ง					๗๐๐,๐๐๐	๑ แห่ง	ประชาชนมีน้ำใช้เพื่อ การเกษตรอย่างเพียงพอ	กองช่าง
๔	ขุดลอกลำห้วยถ่ม จากสะพาน - หนองเดือนห้า (วังท่าช้าง)	เพื่อให้มีน้ำใช้ในการเกษตร อย่างเพียงพอ	จำนวน ๑ แห่ง			๗๐๐,๐๐๐			๑ แห่ง	ประชาชนมีน้ำใช้เพื่อ การเกษตรอย่างเพียงพอ	กองช่าง
๕	ขุดลอกหนองพงโหด หมู่ที่ ๕	เพื่อให้มีน้ำใช้เพื่อการเกษตร อย่างเพียงพอ	จำนวน ๑ แห่ง			๗๐๐,๐๐๐	๖๐๐,๐๐๐		๑ แห่ง	ประชาชนมีน้ำใช้เพื่อ การเกษตรอย่างเพียงพอ	กองช่าง
๖	ขุดลอกหนองสวน หมู่ที่ ๒	เพื่อให้มีน้ำใช้เพื่อการเกษตร อย่างเพียงพอ	ปริมาณงาน ๕,๕๘๖ ตรม. ลึกจากเดิมเฉลี่ย ๑ ม. พร้อมขนาดความกว้างของหนอง				๑๘๐,๐๐๐		๑ แห่ง	ประชาชนมีน้ำใช้เพื่อ การเกษตรอย่างเพียงพอ	กองช่าง
๗	ขุดลอกหนองโดน หมู่ที่ ๓	เพื่อให้มีน้ำใช้เพื่อการเกษตร อย่างเพียงพอ	ปริมาณงาน ๕,๐๐๐ ตรม. ลึกจากเดิมเฉลี่ย ๑ ม. พร้อมขนาดความกว้างของหนอง				๑๕๐,๐๐๐		๑ แห่ง	ประชาชนมีน้ำใช้เพื่อ การเกษตรอย่างเพียงพอ	กองช่าง
๘	ก่อสร้างสถานีสูบน้ำด้วยไฟฟ้าและ คลองไส้ไก่ จากลำห้วยถ่ม ม. ๔ ผ่านบ้านดงบัง ถึงบ้านหนองคู	เพื่อให้มีน้ำใช้เพื่อการเกษตร อย่างเพียงพอ	จำนวน ๑ แห่ง			๗๐๐,๐๐๐	๗๐๐,๐๐๐		๑ แห่ง	ประชาชนมีน้ำใช้เพื่อ การเกษตรอย่างเพียงพอ	กองช่าง
๙	ขุดล่องน้ำหนองหลวง หมู่ที่ ๔ (ท่อลอดเหลี่ยม)	เพื่อให้มีน้ำใช้เพื่อการเกษตร อย่างเพียงพอ	จำนวน ๑ แห่ง			๓๐๐,๐๐๐			๑ แห่ง	ประชาชนมีน้ำใช้เพื่อ การเกษตรอย่างเพียงพอ	กองช่าง
๑๐	เพิ่มหม้อแปลงพร้อมขยายเขตไฟฟ้า ม.๕ จากนางสมศรี ตันตารัตน์ (ท่าบ้ำ)- ที่นางบัวลอย ชูรัตน์ (หนองพงโหด)	การไฟฟ้าส่วนภูมิภาค จังหวัดยโสธร	ปริมาณ ๒ กิโลเมตร				๖๐๐,๐๐๐	๖๐๐,๐๐๐	๑ สาย	ประชาชนมีไฟฟ้าใช้ เพื่อการเกษตรอย่าง ทั่วถึง	กองช่าง
๑๑	เพิ่มหม้อแปลงพร้อมขยายเขตไฟฟ้า ม.๗ จากบ้าน นายสุวรรณ ชันเงิน - ที่นา นางเฉลา บุญทศ	การไฟฟ้าส่วนภูมิภาค จังหวัดยโสธร	จำนวน ๑ สาย				๓๐๐,๐๐๐	๓๐๐,๐๐๐	๑ สาย	ประชาชนมีไฟฟ้าใช้ เพื่อการเกษตรอย่าง ทั่วถึง	กองช่าง
๑๒	ไฟฟ้าพลังงานแสงอาทิตย์ เพื่อการเกษตร	การไฟฟ้าส่วนภูมิภาค จังหวัดยโสธร	จำนวน ๗ หมู่บ้าน	๕๐๐,๐๐๐	๕๐๐,๐๐๐	๕๐๐,๐๐๐	๕๐๐,๐๐๐	๕๐๐,๐๐๐	๗ หมู่บ้าน	ประชาชนมีไฟฟ้าใช้ อย่างทั่วถึง	กองช่าง

๕๐๐,๐๐๐ ๒,๕๐๐,๐๐๐ ๔,๙๐๐,๐๐๐ ๓,๕๓๐,๐๐๐ ๒,๑๐๐,๐๐๐

ก. ยุทธศาสตร์จังหวัดที่ ๒ ส่งเสริมภูมิปัญญาท้องถิ่น วัฒนธรรม ประเพณี และการค้าการท่องเที่ยว

ข. ยุทธศาสตร์การพัฒนาของ อปท. ในเขตจังหวัดยโสธรที่ ๒

ยุทธศาสตร์การพัฒนาของ อบต.หนองคู ๒. ยุทธศาสตร์การพัฒนาส่งเสริมคุณภาพชีวิต วัฒนธรรม ประเพณี การค้าและการท่องเที่ยว

๒.๒ แนวทางการพัฒนางานสวัสดิการสังคมและสังคมสงเคราะห์

ที่	โครงการ/กิจกรรม	วัตถุประสงค์	เป้าหมาย (ผลผลิตของโครงการ)	งบประมาณและที่ผ่านมา					ตัวชี้วัด (KPI)	ผลที่คาดว่าจะได้รับ	หน่วยงาน ที่รับผิดชอบ
				๒๕๖๑ (บาท)	๒๕๖๒ (บาท)	๒๕๖๓ (บาท)	๒๕๖๔ (บาท)	๒๕๖๕ (บาท)			
๑	ก่อสร้างโรงเรียนผู้สูงอายุ	เพื่อพัฒนาศักยภาพผู้สูงอายุ	จำนวน ๑ อาคาร			๒,๕๐๐,๐๐๐	๒,๕๐๐,๐๐๐		๑ อาคาร	ผู้สูงอายุได้รับการพัฒนา ได้อย่างทั่วถึง	กอง สวัสดิการฯ
				-	-	๒,๕๐๐,๐๐๐.๐๐	๒,๕๐๐,๐๐๐.๐๐	-			

๒.๓ แนวทางการพัฒนาการสาธารณสุข

ที่	โครงการ/กิจกรรม	วัตถุประสงค์	เป้าหมาย (ผลผลิตของโครงการ)	งบประมาณและที่ผ่านมา					ตัวชี้วัด (KPI)	ผลที่คาดว่าจะได้รับ	หน่วยงาน ที่รับผิดชอบ
				๒๕๖๑ (บาท)	๒๕๖๒ (บาท)	๒๕๖๓ (บาท)	๒๕๖๔ (บาท)	๒๕๖๕ (บาท)			
๑	จัดซื้อรถบรรทุกขยะ	เพื่อใช้ในการบรรทุกขยะ มูลฝอยและสิ่งปฏิกูล	ขนาด ๖ ตัน ๖ ล้อ ปริมาตร กระบอกลูบไม่ต่ำกว่า ๖,๐๐๐ ซีซี แบบอัดท้าย			๒,๔๐๐,๐๐๐			๑ คัน	ไม่มีขยะมูลฝอยตกค้าง และสิ่งแวดล้อมภายใน ตำบลมีสภาพแวดล้อมที่ดี	กอง สาธารณสุข
				-	-	๒,๔๐๐,๐๐๐	-	-			

๒.๔ แนวทางการพัฒนาการป้องกันและแก้ไขปัญหาเสพติด

ที่	โครงการ/กิจกรรม	วัตถุประสงค์	เป้าหมาย (ผลผลิตของโครงการ)	งบประมาณและที่ผ่านมา					ตัวชี้วัด (KPI)	ผลที่คาดว่าจะได้รับ	หน่วยงาน ที่รับผิดชอบ
				๒๕๖๑ (บาท)	๒๕๖๒ (บาท)	๒๕๖๓ (บาท)	๒๕๖๔ (บาท)	๒๕๖๕ (บาท)			
๑	ติดตั้งกล้องวงจรปิด CCTV	เพื่อป้องกันและ แก้ไขปัญหาเสพติดในชุมชน	จำนวน ๑ โครงการ			๕๐๐,๐๐๐	๕๐๐,๐๐๐		๑ โครงการ	สามารถป้องกันและแก้ไข ปัญหาเสพติดในชุมชน ได้	สนง.ปลัด
				-	-	๕๐๐,๐๐๐	๕๐๐,๐๐๐	-			

๒.๑๓ แนวทางการพัฒนาการท่องเที่ยว

ที่	โครงการ/กิจกรรม	วัตถุประสงค์	เป้าหมาย (ผลผลิตของโครงการ)	งบประมาณและที่ผ่านมา					ตัวชี้วัด (KPI)	ผลที่คาดว่าจะได้รับ	หน่วยงาน ที่รับผิดชอบ
				๒๕๖๑ (บาท)	๒๕๖๒ (บาท)	๒๕๖๓ (บาท)	๒๕๖๔ (บาท)	๒๕๖๕ (บาท)			
๑	พัฒนาหนองสามเหลี่ยมเป็นแหล่งท่องเที่ยว	เพื่อส่งเสริมการท่องเที่ยวและพัฒนาเศรษฐกิจในตำบลหนองคู	จำนวน ๑ แห่ง	๑,๐๐๐,๐๐๐	๓,๐๐๐,๐๐๐	๑,๐๐๐,๐๐๐	๑,๐๐๐,๐๐๐		๑ แห่ง	ประชาชนมีที่พักผ่อนหย่อนใจ และมีรายได้จากการจำหน่ายสินค้าให้กับนักท่องเที่ยว	สนง.ปลัด
๒	พัฒนาหนองสิมเป็นแหล่งท่องเที่ยว	เพื่อส่งเสริมการท่องเที่ยวและพัฒนาเศรษฐกิจในตำบลหนองคู	จำนวน ๑ แห่ง	๑,๐๐๐,๐๐๐	๓,๐๐๐,๐๐๐	๑,๐๐๐,๐๐๐	๑,๐๐๐,๐๐๐		๑ แห่ง	ประชาชนมีที่พักผ่อนหย่อนใจ และมีรายได้จากการจำหน่ายสินค้าให้กับนักท่องเที่ยว	สนง.ปลัด
๓	พัฒนาหนองสวนหลวงเป็นแหล่งท่องเที่ยว	เพื่อส่งเสริมการท่องเที่ยวและพัฒนาเศรษฐกิจในตำบลหนองคู	จำนวน ๑ แห่ง				๕๐๐,๐๐๐	๕๐๐,๐๐๐	๑ แห่ง	ประชาชนมีที่พักผ่อนหย่อนใจ และมีรายได้จากการจำหน่ายสินค้าให้กับนักท่องเที่ยว	สนง.ปลัด
๔	พัฒนาลำห้วยถ่มเป็นแหล่งท่องเที่ยว	เพื่อส่งเสริมการท่องเที่ยวและพัฒนาเศรษฐกิจในตำบลหนองคู	จำนวน ๑ แห่ง			๑,๐๐๐,๐๐๐	๑,๐๐๐,๐๐๐	๑,๐๐๐,๐๐๐	๑ แห่ง	ประชาชนมีที่พักผ่อนหย่อนใจ และมีรายได้จากการจำหน่ายสินค้าให้กับนักท่องเที่ยว	สนง.ปลัด

๖,๐๐๐,๐๐๐ ๓,๐๐๐,๐๐๐ ๓,๕๐๐,๐๐๐ ๑,๕๐๐,๐๐๐

ก. ยุทธศาสตร์จังหวัดที่ ๒ ส่งเสริมภูมิปัญญาท้องถิ่น วัฒนธรรม ประเพณี และการค้าการท่องเที่ยว

ข. ยุทธศาสตร์การพัฒนาของ อบท. ในเขตจังหวัดยโสธรที่ ๒

ยุทธศาสตร์การพัฒนาของ อบต.หนองคู ๒. ยุทธศาสตร์การพัฒนาส่งเสริมคุณภาพชีวิต วัฒนธรรม ประเพณี การค้าและการท่องเที่ยว

๓.๓ แนวทางการพัฒนาการจัดการศึกษาและส่งเสริมการศึกษา

ที่	โครงการ/กิจกรรม	วัตถุประสงค์	เป้าหมาย (ผลผลิตของโครงการ)	งบประมาณและที่ผ่านมา					ตัวชี้วัด (KPI)	ผลที่คาดว่าจะได้รับ	หน่วยงาน ที่รับผิดชอบ
				๒๕๖๑ (บาท)	๒๕๖๒ (บาท)	๒๕๖๓ (บาท)	๒๕๖๔ (บาท)	๒๕๖๕ (บาท)			
๑	ก่อสร้างศูนย์พัฒนาเด็กเล็กบ้านดงบัง	เพื่อให้มีศูนย์พัฒนาเด็กเล็กภายในหมู่บ้าน	บ้านดงบัง หมู่ที่ ๕			๒,๕๐๐,๐๐๐	๒,๕๐๐,๐๐๐		๑ แห่ง	เด็กเล็กภายในหมู่บ้านได้รับการพัฒนาร่างกายจิตใจ	กองการศึกษาฯ

- - ๒,๕๐๐,๐๐๐ ๒,๕๐๐,๐๐๐ -

บัญชีครุภัณฑ์

แผนพัฒนาท้องถิ่น (พ.ศ. ๒๕๖๑ - ๒๕๖๕)

แบบ ผ.๐๓

องค์การบริหารส่วนตำบลหนองคู อำเภอเมืองยโสธร จังหวัดยโสธร

ที่	แผนงาน	หมวด	ประเภท	วัตถุประสงค์	เป้าหมาย (ผลผลิตของครุภัณฑ์)	งบประมาณและที่ผ่านมา					หน่วยงาน รับผิดชอบ หลัก
						๒๕๖๑ (บาท)	๒๕๖๒ (บาท)	๒๕๖๓ (บาท)	๒๕๖๔ (บาท)	๒๕๖๕ (บาท)	
๑	บริหารงานทั่วไป	ค่าครุภัณฑ์	ครุภัณฑ์สำนักงาน	เพื่อจ่ายเป็นค่าครุภัณฑ์สำนักงาน	ครุภัณฑ์สำนักงาน	๓๓,๐๐๐		๕๐,๐๐๐	๓๐,๐๐๐	๓๐,๐๐๐	สนง.ปลัด
๒	บริหารงานทั่วไป	ค่าครุภัณฑ์	ครุภัณฑ์ยานพาหนะและขนส่ง	เพื่อจ่ายเป็นค่าครุภัณฑ์ยานพาหนะและขนส่ง	ครุภัณฑ์ยานพาหนะและขนส่ง						สนง.ปลัด
๓	บริหารงานทั่วไป	ค่าครุภัณฑ์	ครุภัณฑ์ไฟฟ้าและวิทยุ	เพื่อจ่ายเป็นค่าครุภัณฑ์ไฟฟ้าและวิทยุ	ครุภัณฑ์ไฟฟ้าและวิทยุ		๘๒,๐๐๐	๒๐,๐๐๐	๒๐,๐๐๐	๒๐,๐๐๐	สนง.ปลัด
๔	บริหารงานทั่วไป	ค่าครุภัณฑ์	ครุภัณฑ์โฆษณาและเผยแพร่	เพื่อจ่ายเป็นค่าครุภัณฑ์โฆษณาและเผยแพร่	ครุภัณฑ์โฆษณาและเผยแพร่	๑๑,๐๐๐					สนง.ปลัด
๕	บริหารงานทั่วไป	ค่าครุภัณฑ์	ครุภัณฑ์งานบ้านงานครัว	เพื่อจ่ายเป็นค่าครุภัณฑ์งานบ้านงานครัว	ครุภัณฑ์งานบ้านงานครัว			๔๐,๐๐๐	๔๐,๐๐๐	๔๐,๐๐๐	สนง.ปลัด
๖	บริหารงานทั่วไป	ค่าครุภัณฑ์	ครุภัณฑ์คอมพิวเตอร์	เพื่อจ่ายเป็นค่าครุภัณฑ์คอมพิวเตอร์	ครุภัณฑ์คอมพิวเตอร์			๓๐,๐๐๐			สนง.ปลัด
๗	บริหารงานทั่วไป	ค่าครุภัณฑ์	ครุภัณฑ์สำนักงาน	เพื่อจ่ายเป็นค่าครุภัณฑ์สำนักงาน	ครุภัณฑ์สำนักงาน	๓,๑๐๐		๒๐,๐๐๐			กองคลัง
๘	บริหารงานทั่วไป	ค่าครุภัณฑ์	ครุภัณฑ์ไฟฟ้าและวิทยุ	เพื่อจ่ายเป็นค่าครุภัณฑ์ไฟฟ้าและวิทยุ	ครุภัณฑ์ไฟฟ้าและวิทยุ						กองคลัง
๙	บริหารงานทั่วไป	ค่าครุภัณฑ์	ครุภัณฑ์โฆษณาและเผยแพร่	เพื่อจ่ายเป็นค่าครุภัณฑ์โฆษณาและเผยแพร่	ครุภัณฑ์โฆษณาและเผยแพร่	๘๐,๐๐๐					กองคลัง
๑๐	บริหารงานทั่วไป	ค่าครุภัณฑ์	ครุภัณฑ์งานบ้านงานครัว	เพื่อจ่ายเป็นค่าครุภัณฑ์งานบ้านงานครัว	ครุภัณฑ์งานบ้านงานครัว			๒๐,๐๐๐			กองคลัง
๑๑	บริหารงานทั่วไป	ค่าครุภัณฑ์	ครุภัณฑ์คอมพิวเตอร์	เพื่อจ่ายเป็นค่าครุภัณฑ์คอมพิวเตอร์	ครุภัณฑ์คอมพิวเตอร์		๕,๙๐๐	๒๐,๐๐๐	๓๐,๐๐๐	๓๐,๐๐๐	กองคลัง
๑๒	การรักษาความสงบภายใน	ค่าครุภัณฑ์	ครุภัณฑ์สำนักงาน	เพื่อจ่ายเป็นค่าครุภัณฑ์สำนักงาน	ครุภัณฑ์สำนักงาน		๒๘,๖๐๐	๒๐,๐๐๐			สนง.ปลัด

ที่	แผนงาน	หมวด	ประเภท	วัตถุประสงค์	เป้าหมาย (ผลผลิตของครุภัณฑ์)	งบประมาณและที่ผ่านมา					หน่วยงาน รับผิดชอบ หลัก
						๒๕๖๑ (บาท)	๒๕๖๒ (บาท)	๒๕๖๓ (บาท)	๒๕๖๔ (บาท)	๒๕๖๕ (บาท)	
๑๓	การรักษาความสงบภายใน	ค่าครุภัณฑ์	ครุภัณฑ์ยานพาหนะและขนส่ง	เพื่อจ่ายเป็นค่าครุภัณฑ์ยานพาหนะและขนส่ง	ครุภัณฑ์ยานพาหนะและขนส่ง				๕๐,๐๐๐	๕๐,๐๐๐	สนง.ปลัด
๑๔	การรักษาความสงบภายใน	ค่าครุภัณฑ์	ครุภัณฑ์งานบ้านงานครัว	เพื่อจ่ายเป็นค่าครุภัณฑ์งานบ้านงานครัว	ครุภัณฑ์งานบ้านงานครัว						สนง.ปลัด
๑๕	การรักษาความสงบภายใน	ค่าครุภัณฑ์	ครุภัณฑ์ไฟฟ้าและวิทยุ	เพื่อจ่ายเป็นค่าครุภัณฑ์ไฟฟ้าและวิทยุ	ครุภัณฑ์ไฟฟ้าและวิทยุ	๖๐,๐๐๐		๓๐,๐๐๐			สนง.ปลัด
๑๖	การรักษาความสงบภายใน	ค่าครุภัณฑ์	ครุภัณฑ์โฆษณาและเผยแพร่	เพื่อจ่ายเป็นค่าครุภัณฑ์โฆษณาและเผยแพร่	ครุภัณฑ์โฆษณาและเผยแพร่				๒๐,๐๐๐	๒๐,๐๐๐	สนง.ปลัด
๑๗	การรักษาความสงบภายใน	ค่าครุภัณฑ์	ครุภัณฑ์เครื่องดับเพลิง	เพื่อจ่ายเป็นค่าครุภัณฑ์เครื่องดับเพลิง	ครุภัณฑ์เครื่องดับเพลิง		๔๘,๘๐๐	๕๐,๐๐๐			สนง.ปลัด
๑๘	การรักษาความสงบภายใน	ค่าครุภัณฑ์	ครุภัณฑ์คอมพิวเตอร์	เพื่อจ่ายเป็นค่าครุภัณฑ์คอมพิวเตอร์	ครุภัณฑ์คอมพิวเตอร์				๓๐,๐๐๐		สนง.ปลัด
๑๙	การศึกษา	ค่าครุภัณฑ์	ครุภัณฑ์สำนักงาน	เพื่อจ่ายเป็นค่าครุภัณฑ์สำนักงาน	ครุภัณฑ์สำนักงาน		๑๕,๐๐๐			๓๐,๐๐๐	กองการศึกษาฯ
๒๐	การศึกษา	ค่าครุภัณฑ์	ครุภัณฑ์การศึกษา	เพื่อจ่ายเป็นค่าครุภัณฑ์การศึกษา	ครุภัณฑ์การศึกษา				๕๐,๐๐๐		กองการศึกษาฯ
๒๑	การศึกษา	ค่าครุภัณฑ์	ครุภัณฑ์ไฟฟ้าและวิทยุ	เพื่อจ่ายเป็นค่าครุภัณฑ์ไฟฟ้าและวิทยุ	ครุภัณฑ์ไฟฟ้าและวิทยุ		๕,๐๐๐		๑๐,๐๐๐		กองการศึกษาฯ
๒๒	การศึกษา	ค่าครุภัณฑ์	ครุภัณฑ์โฆษณาและเผยแพร่	เพื่อจ่ายเป็นค่าครุภัณฑ์โฆษณาและเผยแพร่	ครุภัณฑ์โฆษณาและเผยแพร่			๒๐,๐๐๐			กองการศึกษาฯ
๒๓	การศึกษา	ค่าครุภัณฑ์	ครุภัณฑ์งานบ้านงานครัว	เพื่อจ่ายเป็นค่าครุภัณฑ์งานบ้านงานครัว	ครุภัณฑ์งานบ้านงานครัว		๔๕,๐๐๐	๒๐,๐๐๐		๓๐,๐๐๐	กองการศึกษาฯ
๒๔	การศึกษา	ค่าครุภัณฑ์	ครุภัณฑ์คอมพิวเตอร์	เพื่อจ่ายเป็นค่าครุภัณฑ์คอมพิวเตอร์	ครุภัณฑ์คอมพิวเตอร์			๓๐,๐๐๐		๓๐,๐๐๐	กองการศึกษาฯ
๒๕	การศึกษา	ค่าครุภัณฑ์	ครุภัณฑ์อื่นๆ	เพื่อจ่ายเป็นค่าครุภัณฑ์อื่นๆ	ครุภัณฑ์อื่นๆ	๑๐๐,๐๐๐			๑๐๐,๐๐๐		กองการศึกษาฯ
๒๖	สาธารณสุข	ค่าครุภัณฑ์	ครุภัณฑ์สำนักงาน	เพื่อจ่ายเป็นค่าครุภัณฑ์สำนักงาน	ครุภัณฑ์สำนักงาน		๓,๒๐๐	๒๐,๐๐๐			กองสาธารณสุข

ที่	แผนงาน	หมวด	ประเภท	วัตถุประสงค์	เป้าหมาย (ผลผลิตของครุภัณฑ์)	งบประมาณและที่ผ่านมา					หน่วยงาน รับผิดชอบ หลัก
						๒๕๖๑ (บาท)	๒๕๖๒ (บาท)	๒๕๖๓ (บาท)	๒๕๖๔ (บาท)	๒๕๖๕ (บาท)	
๒๗	สาธารณสุข	ค่าครุภัณฑ์	ครุภัณฑ์โฆษณาและเผยแพร่	เพื่อจ่ายเป็นค่าครุภัณฑ์ โฆษณาและเผยแพร่	ครุภัณฑ์โฆษณาและเผยแพร่				๒๐,๐๐๐	๒๐,๐๐๐	กองสาธารณสุข
๒๘	สาธารณสุข	ค่าครุภัณฑ์	ครุภัณฑ์ไฟฟ้าและวิทยุ	เพื่อจ่ายเป็นค่าครุภัณฑ์ไฟฟ้า และวิทยุ	ครุภัณฑ์ไฟฟ้าและวิทยุ			๑๐,๐๐๐			กองสาธารณสุข
๒๙	สาธารณสุข	ค่าครุภัณฑ์	ครุภัณฑ์วิทยาศาสตร์หรือการแพทย์	เพื่อจ่ายเป็นค่าครุภัณฑ์ วิทยาศาสตร์หรือการแพทย์	ครุภัณฑ์วิทยาศาสตร์หรือการแพทย์			๑๐๐,๐๐๐			กองสาธารณสุข
๓๐	สาธารณสุข	ค่าครุภัณฑ์	ครุภัณฑ์งานบ้านงานครัว	เพื่อจ่ายเป็นค่าครุภัณฑ์งาน บ้านงานครัว	ครุภัณฑ์งานบ้านงานครัว		๑๕,๐๐๐		๕๐,๐๐๐	๕๐,๐๐๐	กองสาธารณสุข
๓๑	สาธารณสุข	ค่าครุภัณฑ์	ครุภัณฑ์คอมพิวเตอร์	เพื่อจ่ายเป็นค่าครุภัณฑ์ คอมพิวเตอร์	ครุภัณฑ์คอมพิวเตอร์				๒๐,๐๐๐		กองสาธารณสุข
๓๒	สาธารณสุข	ค่าครุภัณฑ์	ครุภัณฑ์ยานพาหนะและขนส่ง	เพื่อจ่ายเป็นค่าครุภัณฑ์ ยานพาหนะและขนส่ง	ครุภัณฑ์ยานพาหนะและขนส่ง			๒,๔๐๐,๐๐๐			กองสาธารณสุข
๓๓	สังคมสงเคราะห์	ค่าครุภัณฑ์	ครุภัณฑ์สำนักงาน	เพื่อจ่ายเป็นค่าครุภัณฑ์ สำนักงาน	ครุภัณฑ์สำนักงาน			๒๐,๐๐๐			กองสวัสดิการฯ
๓๔	สังคมสงเคราะห์	ค่าครุภัณฑ์	ครุภัณฑ์โฆษณาและเผยแพร่	เพื่อจ่ายเป็นค่าครุภัณฑ์ โฆษณาและเผยแพร่	ครุภัณฑ์โฆษณาและเผยแพร่				๒๐,๐๐๐	๒๐,๐๐๐	กองสวัสดิการฯ
๓๕	สังคมสงเคราะห์	ค่าครุภัณฑ์	ครุภัณฑ์คอมพิวเตอร์	เพื่อจ่ายเป็นค่าครุภัณฑ์ คอมพิวเตอร์	ครุภัณฑ์คอมพิวเตอร์				๓๐,๐๐๐	๓๐,๐๐๐	กองสวัสดิการฯ
๓๖	เคหะและชุมชน	ค่าครุภัณฑ์	ครุภัณฑ์สำนักงาน	เพื่อจ่ายเป็นค่าครุภัณฑ์ สำนักงาน	ครุภัณฑ์สำนักงาน	๕,๕๐๐					กองช่าง
๓๗	เคหะและชุมชน	ค่าครุภัณฑ์	ครุภัณฑ์ก่อสร้าง	เพื่อจ่ายเป็นค่าครุภัณฑ์ ก่อสร้าง	ครุภัณฑ์ก่อสร้าง		๑๑,๕๐๐	๕๐,๐๐๐			กองช่าง
๓๘	เคหะและชุมชน	ค่าครุภัณฑ์	ครุภัณฑ์ไฟฟ้าและวิทยุ	เพื่อจ่ายเป็นค่าครุภัณฑ์ไฟฟ้า และวิทยุ	ครุภัณฑ์ไฟฟ้าและวิทยุ			๑๐,๐๐๐			กองช่าง
๓๙	เคหะและชุมชน	ค่าครุภัณฑ์	ครุภัณฑ์โฆษณาและเผยแพร่	เพื่อจ่ายเป็นค่าครุภัณฑ์ โฆษณาและเผยแพร่	ครุภัณฑ์โฆษณาและเผยแพร่			๑๐,๐๐๐			กองช่าง
๔๐	เคหะและชุมชน	ค่าครุภัณฑ์	ครุภัณฑ์สำรวจ	เพื่อจ่ายเป็นค่าครุภัณฑ์สำรวจ	ครุภัณฑ์สำรวจ		๒,๐๐๐	๕๐,๐๐๐			กองช่าง

ที่	แผนงาน	หมวด	ประเภท	วัตถุประสงค์	เป้าหมาย (ผลผลิตของครุภัณฑ์)	งบประมาณและที่ผ่านมา					หน่วยงาน รับผิดชอบ หลัก
						๒๕๖๑ (บาท)	๒๕๖๒ (บาท)	๒๕๖๓ (บาท)	๒๕๖๔ (บาท)	๒๕๖๕ (บาท)	
๔๑	เคหะและชุมชน	ค่าครุภัณฑ์	ครุภัณฑ์คอมพิวเตอร์	เพื่อจ่ายเป็นค่าครุภัณฑ์ คอมพิวเตอร์	ครุภัณฑ์คอมพิวเตอร์				๓๐,๐๐๐	๓๐,๐๐๐	กองช่าง
๔๒	ศาสนา วัฒนธรรมและนันทนาการ	ค่าครุภัณฑ์	ครุภัณฑ์กีฬา	เพื่อจ่ายเป็นค่าครุภัณฑ์กีฬา	ครุภัณฑ์กีฬา				๓๐,๐๐๐		กองการศึกษาฯ
๔๓	การเกษตร	ค่าครุภัณฑ์	ครุภัณฑ์การเกษตร	เพื่อจ่ายเป็นค่าครุภัณฑ์ การเกษตร	ครุภัณฑ์การเกษตร			๒๐,๐๐๐			กองการเกษตรฯ
รวมทั้งสิ้น						๓๐๒,๖๐๐	๒๕๗,๐๐๐	๓,๐๖๐,๐๐๐	๕๗๐,๐๐๐	๔๓๐,๐๐๐	

ส่วนที่ ๔

การติดตามและประเมินผล

๔.๑ การติดตามและประเมินผลยุทธศาสตร์

ตามพระราชบัญญัติกำหนดแผนและขั้นตอนการกระจายอำนาจให้องค์กรปกครองส่วนท้องถิ่น พ.ศ. ๒๕๔๒ ได้กำหนดให้องค์กรปกครองส่วนท้องถิ่น มีอำนาจและหน้าที่ในการจัดทำแผนพัฒนาท้องถิ่นของตนเอง โดยในการจัดทำแผนพัฒนาขององค์กรปกครองส่วนท้องถิ่นนั้น จะต้องดำเนินการตามระเบียบกระทรวงมหาดไทย ว่าด้วยการจัดทำแผนพัฒนาขององค์กรปกครองส่วนท้องถิ่น พ.ศ. ๒๕๔๘ และที่แก้ไขเพิ่มเติมถึง (ฉบับที่ ๓) พ.ศ. ๒๕๖๑ ทั้งนี้ แผนพัฒนาท้องถิ่นจะต้องสอดคล้องกับแผนพัฒนาจังหวัด ยุทธศาสตร์การพัฒนาขององค์กรปกครองส่วนท้องถิ่นในเขตจังหวัด แผนพัฒนาอำเภอ แผนพัฒนาตำบล แผนพัฒนาหมู่บ้านหรือแผนชุมชน อันมีลักษณะเป็นการกำหนดรายละเอียดแผนงาน ดังนั้น จึงต้องมีการกำหนดยุทธศาสตร์การพัฒนาขององค์กรปกครองส่วนท้องถิ่นในเขตจังหวัดขึ้น ตามกระบวนการพิจารณาจากประชาคมท้องถิ่นระดับจังหวัด ร่วมกับคณะกรรมการพัฒนาองค์การบริหารส่วนจังหวัด คณะกรรมการประสานแผนพัฒนาท้องถิ่นระดับจังหวัด ผู้แทนองค์กรปกครองส่วนท้องถิ่นในเขตจังหวัด ร่วมกันจัดทำ ทบทวน หรือเปลี่ยนแปลงยุทธศาสตร์การพัฒนาขององค์กรปกครองส่วนท้องถิ่นในเขตจังหวัด เพื่อให้การจัดทำแผนพัฒนาขององค์กรปกครองส่วนท้องถิ่นเกิดประสิทธิภาพ ประสิทธิผล โดยนำยุทธศาสตร์การพัฒนาขององค์กรปกครองส่วนท้องถิ่นในเขตจังหวัดไปใช้เป็นแนวทางในการจัดทำแผนพัฒนาท้องถิ่นของตนเองได้ต่อไป และเพื่อให้สามารถบูรณาการกับแผนพัฒนาจังหวัด แผนปฏิบัติราชการประจำปีของจังหวัดและตอบสนองความต้องการของประชาชนอันจะนำไปสู่การจัดทำงบประมาณ ที่มีประสิทธิภาพในท้องถิ่นได้อย่างแท้จริง เป็นเครื่องมือในการพัฒนาท้องถิ่นให้เข้มแข็ง เกิดประโยชน์สูงสุดต่อประชาชนในท้องถิ่น

ดังนั้น องค์กรปกครองส่วนท้องถิ่น จึงต้องกำหนดยุทธศาสตร์การพัฒนาขององค์กรปกครองส่วนท้องถิ่นให้สอดคล้องยุทธศาสตร์การพัฒนาขององค์กรปกครองส่วนท้องถิ่นในเขตจังหวัด เพื่อนำไปสู่การบูรณาการร่วมกัน ให้เกิดความสอดคล้องกับแผนพัฒนาจังหวัด สามารถเชื่อมโยงไปสู่แผนพัฒนากลุ่มจังหวัด แผนพัฒนาภาค แผนพัฒนาเศรษฐกิจและสังคมแห่งชาติ ฉบับที่ ๑๒ แผนยุทธศาสตร์ชาติ ๒๐ ปี ไทยแลนด์ ๔.๐ และในการจัดทำแผนพัฒนาท้องถิ่น (พ.ศ. ๒๕๖๑ – ๒๕๖๕) จะต้องมีการติดตามและติดตามและประเมินผลยุทธศาสตร์เพื่อความสอดคล้องแผนพัฒนาท้องถิ่นขององค์กรปกครองส่วนท้องถิ่น ตามระเบียบกระทรวงมหาดไทย ว่าด้วยการจัดทำแผนขององค์กรปกครองส่วนท้องถิ่น พ.ศ. ๒๕๔๘ และที่แก้ไขเพิ่มเติมถึง (ฉบับที่ ๓) พ.ศ. ๒๕๖๑ โดยคณะกรรมการติดตามและประเมินผลแผนพัฒนาท้องถิ่น จะต้องดำเนินการให้คะแนนตามเกณฑ์ที่กำหนดไว้ ซึ่งเป็นส่วนหนึ่งของการติดตามและประเมินผลแผนพัฒนา โดยดำเนินการให้แล้วเสร็จภายในหกสิบวัน นับแต่วันที่ประกาศใช้งบประมาณรายจ่าย รายละเอียดแนวทางการพิจารณาตามหนังสือกระทรวงมหาดไทย ด่วนที่สุด ที่ มท ๐๘๑๐.๓/ว ๒๙๓๑ ลงวันที่ ๑๕ พฤษภาคม ๒๕๖๒ เรื่อง ชักซ้อมแนวทางการทบทวนแผนพัฒนาท้องถิ่น (พ.ศ. ๒๕๖๑ – ๒๕๖๕) ขององค์กรปกครองส่วนท้องถิ่น ดังนี้

**แนวทางการพิจารณาการติดตามและประเมินผลยุทธศาสตร์
เพื่อความสอดคล้องแผนพัฒนาท้องถิ่นขององค์กรปกครองส่วนท้องถิ่น**

ประเด็นการพิจารณา	คะแนน
๑. ข้อมูลสภาพทั่วไปและข้อมูลพื้นฐานขององค์กรปกครองส่วนท้องถิ่น	๒๐
๒. การวิเคราะห์สภาวะการณ์และศักยภาพ	๑๕
๓. ยุทธศาสตร์ประกอบด้วย	๖๕
๓.๑ ยุทธศาสตร์ขององค์กรปกครองส่วนท้องถิ่น	(๑๐)
๓.๒ ยุทธศาสตร์ขององค์กรปกครองส่วนท้องถิ่นในเขตจังหวัด	(๑๐)
๓.๓ ยุทธศาสตร์จังหวัด	(๑๐)
๓.๔ วิสัยทัศน์	(๕)
๓.๕ กลยุทธ์	(๕)
๓.๖ เป้าประสงค์ของแต่ละประเด็นกลยุทธ์	(๕)
๓.๗ จุดยืนทางยุทธศาสตร์	(๕)
๓.๘ แผนงาน	(๕)
๓.๙ ความเชื่อมโยงของยุทธศาสตร์ในภาพรวม	(๕)
รวมคะแนน	๑๐๐

แนวทางเบื้องต้นในการให้คะแนนแนวทางการพิจารณาการติดตามและประเมินผลยุทธศาสตร์
เพื่อความสอดคล้องแผนพัฒนาท้องถิ่นขององค์กรปกครองส่วนท้องถิ่น

ประเด็นการพิจารณา	รายละเอียดหลักเกณฑ์	คะแนน เต็ม	คะแนน ที่ได้
๑. ข้อมูลสภาพทั่วไป และข้อมูลพื้นฐาน ขององค์กรปกครอง ส่วนท้องถิ่น	<p>ควรประกอบด้วยข้อมูลดังนี้</p> <p>(๑) ข้อมูลเกี่ยวกับด้านกายภาพ เช่น ที่ตั้งของหมู่บ้าน/ชุมชน/ตำบล ลักษณะภูมิประเทศ ลักษณะภูมิอากาศ ลักษณะของที่ดิน ลักษณะของแหล่งน้ำ ลักษณะของป่าไม้ ฯลฯ ด้านการเมือง/การปกครอง เช่น เขต การปกครองการเลือกตั้ง ฯลฯ</p>	๒๐ (๓)	
	(๒) ข้อมูลเกี่ยวกับด้านการเมือง/การปกครอง เช่น เขตการปกครอง การเลือกตั้ง ฯลฯ ประชากร เช่น ข้อมูลเกี่ยวกับจำนวนประชากร และ ช่วงอายุและจำนวนประชากร ฯลฯ	(๒)	
	(๓) ข้อมูลเกี่ยวกับสภาพทางสังคม เช่น การศึกษา สาธารณสุข อาชญากรรม ยาเสพติด การสังคมสงเคราะห์	(๒)	
	(๔) ข้อมูลเกี่ยวกับระบบบริหารพื้นฐาน เช่น การคมนาคมขนส่ง การ ไฟฟ้า การประปา โทรศัพท์ ฯลฯ	(๒)	
	(๕) ข้อมูลเกี่ยวกับระบบเศรษฐกิจ เช่น การเกษตร การประมง การ ประสงค์สัตว์ การบริการ การท่องเที่ยว อุตสาหกรรม การพาณิชย์/กลุ่ม อาชีพแรงงาน ฯลฯ	(๒)	
	(๖) ข้อมูลเกี่ยวกับศาสนา ประเพณี วัฒนธรรม เช่น การนับถือศาสนา ประเพณี และงานประจำปี ภูมิปัญญาท้องถิ่น ภาษาถิ่น สินค้าพื้นเมือง และของที่ระลึก ฯลฯ และอื่นๆ	(๒)	
	(๗) ข้อมูลเกี่ยวกับทรัพยากรธรรมชาติ เช่น น้ำ ป่าไม้ ภูเขา คุณภาพ ของทรัพยากรธรรมชาติ ฯลฯ	(๒)	
	(๘) การสำรวจและจัดเก็บข้อมูลเพื่อการจัดทำแผนพัฒนาท้องถิ่นหรือ การใช้ข้อมูล จปฐ	(๒)	
	(๙) การประชุมประชาคมท้องถิ่น รูปแบบ วิธีการ และการดำเนินการ ประชุมประชาคมท้องถิ่นโดยใช้กระบวนการร่วมคิด ร่วมทำ ร่วม ตัดสินใจ ร่วมตรวจสอบ ร่วมรับประโยชน์ ร่วมแก้ไขปัญหา ปรีกษาหารือ แลกเปลี่ยนเรียนรู้ เพื่อแก้ไขปัญหาสำหรับการพัฒนา ท้องถิ่นตามอำนาจหน้าที่ขององค์กรปกครองส่วนท้องถิ่น	(๓)	

ประเด็น การพิจารณา	รายละเอียดหลักเกณฑ์	คะแนน เต็ม	คะแนน ที่ได้
๒. การวิเคราะห์ สภาพการณ์และ ศักยภาพ	ควรประกอบด้วยข้อมูลดังนี้ (๑) การวิเคราะห์ที่ครอบคลุมความเชื่อมโยง ความสอดคล้องยุทธศาสตร์ จังหวัด ยุทธศาสตร์การพัฒนาขององค์กรปกครองส่วนท้องถิ่นในเขตจังหวัด ยุทธศาสตร์ขององค์กรปกครองส่วนท้องถิ่น นโยบายของผู้บริหารท้องถิ่น รวมถึงความเชื่อมโยงแผนยุทธศาสตร์ชาติ ๒๐ ปี แผนพัฒนาเศรษฐกิจและ สังคมแห่งชาติ และ Thailand ๔.๐	๒๐ (๕)	
	(๒) การวิเคราะห์การใช้ผังเมืองรวมหรือผังเมืองเฉพาะและการบังคับใช้ผล ของการบังคับใช้ สภาพการณ์ที่เกิดขึ้นต่อการพัฒนาท้องถิ่น	(๓)	
	(๓) การวิเคราะห์ทางสังคม เช่น ด้านแรงงาน การศึกษา สาธารณสุข ความ ยากจน อาชญากรรม ปัญหายาเสพติด เทคโนโลยี จารีต ประเพณี วัฒนธรรม ภูมิปัญญาท้องถิ่น เป็นต้น	(๓)	
	(๔) การวิเคราะห์ทางเศรษฐกิจ ข้อมูลด้านรายได้ครัวเรือน การส่งเสริม อาชีพ กลุ่มอาชีพ กลุ่มทางสังคม การพัฒนาอาชีพและกลุ่มต่างๆ สภาพทาง เศรษฐกิจและความเป็นอยู่ทั่วไป เป็นต้น	(๓)	
	(๕) การวิเคราะห์สิ่งแวดล้อม พื้นที่สีเขียว ธรรมชาติต่างๆ ทางภูมิศาสตร์ กระบวนการหรือสิ่งที่เกิดขึ้น การประติษฐ์ที่มีผลต่อสิ่งแวดล้อมและการ พัฒนา	(๓)	
	(๖) ผลการวิเคราะห์ศักยภาพเพื่อประเมินสถานภาพการพัฒนาในปัจจุบัน และโอกาสการพัฒนาในอนาคตของท้องถิ่น ด้วยเทคนิค SWOT Analysis ที่อาจส่งผลต่อการดำเนินงานได้แก่ S-Strengit (จุดแข็ง) W- Weakness (จุดอ่อน) O-Opportunity (โอกาส) และT-Therat(อุปสรรค)	(๓)	
๓. ยุทธศาสตร์ ๓.๑ ยุทธศาสตร์ของ องค์กรปกครองส่วน ท้องถิ่น	ควรประกอบด้วยข้อมูลดังนี้ สอดคล้องกับสภาพสังคม เศรษฐกิจ สิ่งแวดล้อมของท้องถิ่น ประเด็นปัญหา การพัฒนาและแนวทางการพัฒนาที่สอดคล้องกับยุทธศาสตร์ขององค์กร ปกครองส่วนท้องถิ่น และเชื่อมโยงหลักประชารัฐแผนยุทธศาสตร์ชาติ ๒๐ ปี แผนพัฒนาเศรษฐกิจและสังคมแห่งชาติ และ Thailand ๔.๐	๒๐ (๑๐)	
๓.๒ ยุทธศาสตร์ของ องค์กรปกครองส่วน ท้องถิ่นในเขตจังหวัด	สอดคล้องและเชื่อมโยงกับสภาพสังคม เศรษฐกิจ สิ่งแวดล้อมของท้องถิ่น และยุทธศาสตร์จังหวัด และเชื่อมโยงหลักประชารัฐแผนยุทธศาสตร์ชาติ ๒๐ ปี แผนพัฒนาเศรษฐกิจและสังคมแห่งชาติและ Thailand ๔.๐	(๑๐)	

ประเด็นการพิจารณา	รายละเอียดหลักเกณฑ์	คะแนนเต็ม	คะแนนที่ได้
๓.๓ ยุทธศาสตร์จังหวัด	สอดคล้องกับแผนพัฒนาภูมิภาค ยุทธศาสตร์พัฒนาภาค แผนพัฒนาเศรษฐกิจและสังคมแห่งชาติ แผนการบริหารราชการแผ่นดิน นโยบาย/ยุทธศาสตร์ คสช. และนโยบายรัฐบาล หลักพระราชบัญญัติ ยุทธศาสตร์ชาติ ๒๐ ปี และThailand ๔.๐	(๑๐)	
๓.๔ วิสัยทัศน์	วิสัยทัศน์ ซึ่งมีลักษณะแสดงสถานภาพที่องค์กรปกครองส่วนท้องถิ่นต้องการจะเป็นหรือบรรลุถึงอนาคตอย่างชัดเจน สอดคล้องกับโอกาสและศักยภาพที่เป็นลักษณะเฉพาะขององค์กรปกครองส่วนท้องถิ่นและสัมพันธ์กับโครงการพัฒนา	(๕)	
๓.๕ กลยุทธ์	แสดงให้เห็นช่องทาง วิธีการ ภารกิจหรือสิ่งที่ต้องทำตามอำนาจหน้าที่ขององค์กรปกครองส่วนท้องถิ่นที่จะนำไปสู่การบรรลุวิสัยทัศน์ หรือแสดงให้เห็นถึงความชัดเจนในสิ่งที่จะดำเนินการให้บรรลุวิสัยทัศน์นั้น	(๕)	
๓.๖ เป้าประสงค์ของแต่ละประเด็นกลยุทธ์	เป้าประสงค์ของแต่ละประเด็นกลยุทธ์มีความสอดคล้องและสนับสนุนต่อกลยุทธ์ที่จะเกิดขึ้น มุ่งหมายสิ่งหนึ่งสิ่งใดที่ชัดเจน	(๕)	
๓.๗ จุดยืนทางยุทธศาสตร์ (Positioning)	ความมุ่งมั่นอันแน่วแน่ในการวางแผนพัฒนาท้องถิ่น เพื่อให้บรรลุวิสัยทัศน์ขององค์กรปกครองส่วนท้องถิ่น ซึ่งเกิดจากศักยภาพของพื้นที่จริง ที่จะนำไปสู่ผลสำเร็จทางยุทธศาสตร์	(๕)	
๓.๘ แผนงาน	แผนงานหรือจุดมุ่งหมายเพื่อการพัฒนาในอนาคต กำหนดจุดมุ่งหมายในเรื่องใดเรื่องหนึ่งหรือแผนงานที่เกิดจากเป้าประสงค์ ตัวชี้วัด ค่าเป้าหมาย กลยุทธ์ จุดยืนทางยุทธศาสตร์ขององค์กรปกครองส่วนท้องถิ่นที่มีความชัดเจน นำไปสู่การทำโครงการพัฒนาท้องถิ่นในแผนพัฒนาท้องถิ่น โดยระบุแผนงานและความเชื่อมโยงดังกล่าว	(๕)	
๓.๙ ความเชื่อมโยงของยุทธศาสตร์ในภาพรวม	ความเชื่อมโยงองค์รวมที่นำไปสู่การพัฒนาท้องถิ่นที่เกิดผลผลิต/โครงการจากแผนยุทธศาสตร์ชาติ ๒๐ ปี แผนพัฒนาเศรษฐกิจและสังคมแห่งชาติ ฉบับที่ ๑๒ Thailand ๔.๐ แผนพัฒนาภาค/แผนพัฒนาภูมิภาค/แผนพัฒนาจังหวัด/แผนพัฒนาจังหวัดยุทธศาสตร์การพัฒนาขององค์กรปกครองส่วนท้องถิ่นในเขตจังหวัด และยุทธศาสตร์ขององค์กรปกครองส่วนท้องถิ่น	(๕)	
รวมคะแนน		๑๐๐	

๒. การติดตามและประเมินผลโครงการ

ในการจัดทำแผนพัฒนาท้องถิ่น (พ.ศ. ๒๕๖๑ – ๒๕๖๕) ขององค์กรปกครองส่วนท้องถิ่น จะต้องมีการติดตามและประเมินผลโครงการขององค์กรปกครองส่วนท้องถิ่นเพื่อความสอดคล้องแผนพัฒนาท้องถิ่น ตามระเบียบกระทรวงมหาดไทยว่าด้วยการจัดทำแผนขององค์กรปกครองส่วนท้องถิ่น พ.ศ.๒๕๔๘ และที่แก้ไขเพิ่มเติมถึง (ฉบับที่ ๓) พ.ศ. ๒๕๖๑ โดยคณะกรรมการติดตามและประเมินผลแผนพัฒนาท้องถิ่น จะต้องดำเนินการให้คะแนนตามเกณฑ์ที่กำหนดไว้ ซึ่งเป็นส่วนหนึ่งของการติดตามและประเมินผลแผนพัฒนา โดยดำเนินการให้แล้วเสร็จภายในหกสิบวัน นับแต่วันที่ประกาศใช้งบประมาณรายจ่าย รายละเอียดแนวทางการพิจารณาตามหนังสือกระทรวงมหาดไทย ด่วนที่สุด ที่ มท ๐๘๑๐.๓/ว ๒๙๓๑ ลงวันที่ ๑๕ พฤษภาคม ๒๕๖๒ เรื่อง ชักซ้อมแนวทางการทบทวนแผนพัฒนาท้องถิ่น (พ.ศ. ๒๕๖๑ – ๒๕๖๕) ขององค์กรปกครองส่วนท้องถิ่น ดังนี้

แนวทางการพิจารณาการติดตามและประเมินผลโครงการ เพื่อความสอดคล้องแผนพัฒนาท้องถิ่น (พ.ศ. ๒๕๖๑ – ๒๕๖๕) ขององค์กรปกครองส่วนท้องถิ่น

ประเด็นการพิจารณา	คะแนน
๑. การสรุปสถานการณ์การพิจารณา	๑๐
๒. การประเมินผลการนำแผนพัฒนาท้องถิ่นไปปฏิบัติในเชิงปริมาณ	๑๐
๓. การประเมินผลการนำแผนพัฒนาท้องถิ่นไปปฏิบัติในเชิงคุณภาพ	๑๐
๔. แผนงานและยุทธศาสตร์การพิจารณา	๑๐
๕. โครงการพัฒนา ประกอบด้วย	๖๐
๕.๑ ความชัดเจนของชื่อโครงการ	(๕)
๕.๒ กำหนดวัตถุประสงค์สอดคล้องกับโครงการ	(๕)
๕.๓ เป้าหมาย (ผลผลิตของโครงการ) มีความชัดเจนนำไปสู่การตั้งงบประมาณได้ถูกต้อง	(๕)
๕.๔ โครงการมีความสอดคล้องกับแผนยุทธศาสตร์ชาติ ๒๐ ปี	(๕)
๕.๕ เป้าหมาย (ผลผลิตของโครงการ) มีความสอดคล้องกับแผนพัฒนาเศรษฐกิจและสังคมแห่งชาติ	(๕)
๕.๖ โครงการมีความสอดคล้องกับ Thailand ๔.๐	(๕)
๕.๗ โครงการสอดคล้องกับยุทธศาสตร์จังหวัด	(๕)
๕.๘ โครงการแก้ไขปัญหาความยากจนหรือการเสริมสร้างให้ประเทศชาติมั่นคง มั่งคั่ง ยั่งยืน ภายใต้หลักปรัชญา	(๕)
๕.๙ งบประมาณ มีความสอดคล้องกับเป้าหมาย (ผลผลิตของโครงการ)	(๕)
๕.๑๐ มีการประมาณการราคาถูกต้องตามหลักวิธีการงบประมาณ	(๕)
๕.๑๑ มีการกำหนดตัวชี้วัด (KPI) และสอดคล้องกับวัตถุประสงค์และผลคาดว่าจะได้รับ	(๕)
๕.๑๒ ผลที่คาดว่าจะได้รับ สอดคล้องกับวัตถุประสงค์	(๕)
รวมคะแนน	๑๐๐

แนวทางเบื้องต้นในการให้คะแนนแนวทางการพิจารณาการติดตามและประเมินผลโครงการ
เพื่อความสอดคล้องแผนพัฒนาท้องถิ่น (พ.ศ. ๒๕๖๑ – ๒๕๖๕) ขององค์กรปกครองส่วนท้องถิ่น

ประเด็น การพิจารณา	รายละเอียดหลักเกณฑ์	คะแนน เต็ม	คะแนน ที่ได้
๑. การสรุปสถานการณ์ การพัฒนา	เป็นการวิเคราะห์กรอบการจัดทำยุทธศาสตร์ขององค์กรปกครองส่วนท้องถิ่น (ใช้การวิเคราะห์ SWOT Analysis/Demand (Demand Analysis)/Global Demand และ Trend ปัจจัยและสถานการณ์การเปลี่ยนแปลงที่มีผลต่อการพัฒนา อย่างน้อยต้องประกอบด้วยการวิเคราะห์ศักยภาพด้านเศรษฐกิจ, ด้านสังคม, ด้านทรัพยากรธรรมชาติและสิ่งแวดล้อม)	๑๐	
๒. การประเมินผลการนำ แผนพัฒนาท้องถิ่น ไป ปฏิบัติในเชิงปริมาณ	๑) การควบคุมที่มีตัวเลขต่างๆ เพื่อนำมาใช้วัดผลในเชิงปริมาณ เช่น การวัดจำนวนโครงการ กิจกรรม งานต่างๆ ก็คือผลผลิตนั่นเองว่าเป็นไปตามที่ตั้งเป้าหมายเอาไว้หรือไม่จำนวนที่ดำเนินการจริงตามที่ได้กำหนดไว้เท่าไร จำนวนที่ไม่สามารถดำเนินการได้มีจำนวนเท่าไร สามารถอธิบายได้ตามหลักประสิทธิภาพ (Efficiency) ของการพัฒนาท้องถิ่นตามอำนาจหน้าที่ที่ได้กำหนดไว้ ๒) วิเคราะห์ผลกระทบ/สิ่งที่กระทบ (Impact) โครงการที่ดำเนินการในเชิงปริมาณ (Qualitative)	๑๐	
๓. การประเมินผลการนำ แผนพัฒนาท้องถิ่น ไป ปฏิบัติในเชิงคุณภาพ	๑) การประเมินประสิทธิผลของแผนพัฒนาในเชิงคุณภาพคือการนำเอาเทคนิคๆ มาใช้เพื่อวัดค่าภารกิจ โครงการ กิจกรรม งานต่างๆ ที่ดำเนินการในพื้นที่นั้นๆ ตรงต่อความต้องการของประชาชนหรือไม่และเป็นไปตามอำนาจหน้าที่หรือไม่ ประชาชนพึงพอใจหรือไม่ สิ่งของ วัสดุ ครุภัณฑ์ การดำเนินการต่างๆ มีสภาพหรือลักษณะถูกต้อง คงทน ถาวร สามารถใช้ได้ตามวัตถุประสงค์หรือไม่ ซึ่งเป็นไปตามหลักประสิทธิผล (Effectiveness) ผลการปฏิบัติราชการตามที่บรรลุวัตถุประสงค์ และเป้าหมายของแผนปฏิบัติราชการตามที่ได้รับงบประมาณมาดำเนินการ รวมถึงสามารถเทียบเคียงกับส่วนราชการหรือหน่วยงาน ๒) วิเคราะห์ผลกระทบ/สิ่งที่กระทบ (Impact) โครงการที่ดำเนินการในเชิงคุณภาพ (Qualitative)	๑๐	
๔. แผนงานและ ยุทธศาสตร์การพัฒนา	๑) วิเคราะห์แผนงาน งาน ที่เกิดจากด้านต่างๆ มีความสอดคล้องกับยุทธศาสตร์ขององค์กรปกครองส่วนท้องถิ่นในมิติต่างๆ จนนำไปสู่การจัดทำโครงการพัฒนาท้องถิ่นโดยใช้ SWOT Analysis/Demand (Demand Analysis)/Global Demand/Trend หรือหลักการบูรณาการ (Integration) กับองค์กรปกครองส่วนท้องถิ่นที่มีพื้นที่ติดต่อกัน ๒) วิเคราะห์แผนงาน งาน ที่เกิดจากด้านต่างๆ ที่สอดคล้องกับการแก้ไขปัญหาความยากจน หลักปรัชญา	๑๐	

ประเด็น การพิจารณา	รายละเอียดหลักเกณฑ์	คะแนน เต็ม	คะแนน ที่ได้
๕.๖ โครงการมีความ สอดคล้อง	โครงการมีลักษณะหรือสอดคล้องกับการปรับเปลี่ยนโครงสร้างเศรษฐกิจ ไปสู่ Value-Based Economy หรือเศรษฐกิจที่ขับเคลื่อนด้วยนวัตกรรม ทำน้อย ได้มาก เช่น (๑) เปลี่ยนจากการผลิตสินค้า โภคภัณฑ์ไปสู่สินค้าเชิง นวัตกรรม (๒) เปลี่ยนจากการขับเคลื่อนประเทศด้วยภาคอุตสาหกรรม ไปสู่ การขับเคลื่อนด้วยเทคโนโลยี ความคิดสร้างสรรค์และนวัตกรรม (๓) เปลี่ยน จากการเน้นภาคการผลิตสินค้าไปสู่การเน้นภาคบริการมากขึ้น รวมถึง โครงการที่เติมเต็มด้วยวิทยาการ ความคิดสร้างสรรค์ นวัตกรรม วิทยาศาสตร์ เทคโนโลยี และการวิจัยและพัฒนาแล้วต่อยอดความได้เปรียบ เชิงเปรียบเทียบ เช่น ด้านการเกษตรเทคโนโลยีชีวภาพ สาธารณสุข วัฒนธรรม ฯลฯ	(๕)	
๕.๗ โครงการ สอดคล้องกับ ยุทธศาสตร์จังหวัด	โครงการพัฒนาท้องถิ่นมีความสอดคล้องกับห้วงระยะเวลาของแผนพัฒนา จังหวัดที่ได้กำเนิดขึ้น เพื่อขับเคลื่อนการพัฒนาท้องถิ่นเสมือนหนึ่งการ ขับเคลื่อนการพัฒนาจังหวัด ซึ่งไม่สามารถแยกส่วนใดส่วนหนึ่งออกจากกัน ได้ นอกจากนี้โครงการพัฒนาท้องถิ่นต้องเป็นโครงการเชื่อมต่อหรือเดินทาง ไปด้วยกันกับยุทธศาสตร์จังหวัดที่ได้กำหนดขึ้นเป็นปัจจุบัน	(๕)	
๕.๘ โครงการแก้ไข ปัญหาความยากจน หรือการเสริมสร้างให้ ประเทศชาติมั่นคง มั่ง คั่ง ยั่งยืน ภายใต้หลัก ประชารัฐ	เป็นโครงการที่ดำเนินการภายใต้พื้นฐานความพอเพียงที่ประชาชน ดำเนินการเองหรือร่วมดำเนินการ เป็นโครงการต่อยอดและขยายได้ เป็น โครงการที่ประชาชนต้องการเพื่อให้เกิดความยั่งยืน ซึ่งมีลักษณะที่จะให้ ท้องถิ่นมีความมั่นคง มั่งคั่ง ยั่งยืน เป็นท้องถิ่นที่พัฒนาแล้วด้วยการพัฒนา ปรัชญาเศรษฐกิจพอเพียง	(๕)	
๕.๙ งบประมาณมี ความสอดคล้องกับ เป้าหมาย(ผลผลิตของ โครงการ)	งบประมาณโครงการพัฒนาจะต้องคำนึงถึงหลักสำคัญ ๕ ประการในการ จัดทำโครงการได้แก่ (๑) ความประหยัด (Economy) (๒) ความมี ประสิทธิภาพ (Efficiency) (๓) ความมีประสิทธิภาพ (Effectiveness) (๔) ความยุติธรรม (Equity) (๕) ความโปร่งใส (Transparency)	(๕)	
๕.๑๐ มีการประมาณ การราคาถูกต้องตาม หลักวิธีการ งบประมาณ	การประมาณราคาเพื่อการพัฒนาต้องให้สอดคล้องกับโครงการถูกต้องตาม หลักวิชาการทางช่าง หลักของราคากลาง ราคากลางท้องถิ่น มีความโปร่งใส ในการกำหนดราคาและตรวจสอบในเชิงประจักษ์	(๕)	

ประเด็น การพิจารณา	รายละเอียดหลักเกณฑ์	คะแนน เต็ม	คะแนน ที่ได้
๕.๑๑ มีการกำหนดตัวชี้วัดผลงาน (KPI) และสอดคล้องกับวัตถุประสงค์และผลที่คาดว่าจะได้รับ	มีการกำหนดตัวชี้วัดผลงาน (Key Performancy Indicator : KPI) ที่ สามารถวัดได้ (measurable) ใช้บอกประสิทธิผล (effectiveness) ใช้บอกประสิทธิภาพ (efficiency) ได้ เช่น การกำหนดความพึงพอใจ การกำหนดร้อยละ การกำหนดอันเกิดจากผลของวัตถุประสงค์ที่เกิดที่สิ่งที่ได้รับ (การคาดการณ์ คาดว่าจะได้รับ)	(๕)	
๕.๑๒ ผลที่คาดว่าจะได้รับสอดคล้องกับวัตถุประสงค์	ผลที่ได้รับเป็นสิ่งที่เกิดขึ้นได้จริงจากการดำเนินการตามโครงการพัฒนาซึ่งสอดคล้องกับวัตถุประสงค์ที่ตั้งไว้ การได้ผลหรือผลที่เกิดขึ้นจะต้องเท่ากับวัตถุประสงค์หรือมากกว่าวัตถุประสงค์ ซึ่งการเขียนวัตถุประสงค์ควรคำนึงถึง (๑) มีความเป็นไปได้และมีความเฉพาะเจาะจง ในการดำเนินงานตามโครงการ (๒) วัดและประเมินผลดับของความสำเร็จได้ (๓) ระบุสิ่งที่ต้องการดำเนินงานอย่างชัดเจนและเฉพาะเจาะจงมากที่สุดและสามารถปฏิบัติได้ (๔) เป็นเหตุเป็นผล สอดคล้องกับความเป็นจริง (๕) ส่งผลต่อการบ่งบอกเวลาได้	(๕)	
รวมคะแนน		๑๐๐	

๓. สรุปผลการพัฒนาท้องถิ่นในภาพรวม

จากการดำเนินงานที่ผ่านมาองค์การบริหารส่วนตำบลหนองคู ได้ใช้แผนพัฒนาฉบับต่างๆ ในการพัฒนาองค์การบริหารส่วนตำบลหนองคู โดยได้ใช้แผนงานในการจัดทำงบประมาณรายจ่ายประจำปีและถ้าแผนงานในด้านใดที่เกินศักยภาพขององค์การบริหารส่วนตำบลหนองคู ก็จะดำเนินการได้ก็ได้ประสานไปยังหน่วยงานอื่นที่เกี่ยวข้องเพื่อให้มาช่วยเหลือในเรื่องงบประมาณและการดำเนินการ

ในการจัดทำแผนพัฒนาท้องถิ่น (พ.ศ. ๒๕๖๑ – ๒๕๖๕) ขององค์การปกครองส่วนท้องถิ่น ก็เพื่อใช้เป็นเครื่องมือในการพัฒนา เป็นแนวทางในการบริหารพัฒนาท้องถิ่นให้บรรลุตามวัตถุประสงค์และเป้าหมายเกิดประสิทธิภาพประสิทธิผลสูงสุดในการแก้ไขปัญหาให้กับประชาชน ก่อให้เกิดประโยชน์และสามารถตอบสนองความต้องการพัฒนาของประชาชน โดยพิจารณาบรรจุโครงการในงบประมาณรายจ่ายประจำปี งบประมาณรายจ่ายเพิ่มเติม และงบประมาณจากเงินสะสม โดยจะต้องมีการติดตามและประเมินผลแผนพัฒนาตามระเบียบกระทรวงมหาดไทยว่าด้วยการจัดทำแผนพัฒนาขององค์การปกครองส่วนท้องถิ่น พ.ศ.๒๕๔๘ และที่แก้ไขเพิ่มเติมถึง (ฉบับที่ ๓) พ.ศ.๒๕๖๑ เป็นการสรุปผลในภาพรวมของท้องถิ่น เป็นการติดตามผลการนำยุทธศาสตร์ขององค์การปกครองส่วนท้องถิ่น ว่าเกิดผลทั้งในเชิงปริมาณ และเชิงคุณภาพ อย่างไร ซึ่งสามารถวัดผลได้ทั้งเชิงสถิติต่างๆ ตาราง กราฟ และการพรรณนา ดังนี้

(๑) การวัดผลในเชิงปริมาณและเชิงคุณภาพ

(๑.๑) การวัดผลในเชิงปริมาณ (Quantity)

(๑.๒) การวัดผลในเชิงคุณภาพ (Quality)

การจัดผลเชิงคุณภาพ ใช้การสำรวจความพึงพอใจในการวัดผลเชิงคุณภาพโดยภาพรวม โดยได้มีการประเมินความพึงพอใจ ซึ่งการประเมินความพึงพอใจทำให้ทราบถึงผลเชิงคุณภาพในการดำเนินงานขององค์การปกครองส่วนท้องถิ่นในภาพรวม

โดยเครื่องมือที่ใช้ในการประเมินความพึงพอใจ มีดังนี้

แบบที่ ๓/๓ แบบประเมินความพึงพอใจต่อผลการดำเนินงานขององค์กรปกครองส่วนท้องถิ่น

แบบที่ ๓/๔ แบบประเมินความพึงพอใจของผู้รับบริการในงานบริการขององค์กรปกครองส่วนท้องถิ่น (ให้หน่วยงานภายนอกดำเนินการ)

๔. ข้อเสนอแนะในการจัดทำแผนพัฒนาท้องถิ่นในอนาคต

๔.๑ ผลกระทบนำไปสู่ออนาคต

เป็นการพิจารณาผลกระทบโดยรวมต่อประชากรกลุ่มเป้าหมาย ชุมชน สังคมและหน่วยงานในภาพรวม เป็นผลกระทบระยะยาว ผลกระทบอาจมีทั้งที่มุ่งหวัง (Intended impacts) และผลกระทบที่ไม่ได้มุ่งหวัง (Unintended impacts) ซึ่งอาจเป็นผลด้านบวกหรือด้านลบก็ได้ ประกอบด้วยตัวชี้วัด ๓ ประการ คือ

(๑) **คุณภาพชีวิต**เป็นตัวชี้วัดผลกระทบต่อการพัฒนาหรือยกระดับคุณภาพชีวิตของประชากรกลุ่มเป้าหมาย อาทิ รายได้ ความเป็นอยู่ โอกาสทางการศึกษา การมีงานทำ สุขอนามัย สภาพแวดล้อมของครัวเรือน ชุมชน โดยสามารถวัดจากสัดส่วนครัวเรือนหรือประชากรที่ได้รับบริการจากโครงการพัฒนาที่ส่งผลกระทบต่อคุณภาพชีวิตที่ดี หรือมาตรฐานการดำรงชีพ

(๒) **ทัศนคติและความเข้าใจ**เป็นตัวชี้วัดผลกระทบโดยมุ่งเรื่องทัศนคติและความเข้าใจของประชากรกลุ่มเป้าหมายที่มีต่อโครงการ โดยสามารถวัดระดับ (Scale) ทั้งเชิงบวกและลบต่อตัวโครงการเอง โดยเฉพาะวัตถุประสงค์และมาตรการนโยบายผลประโยชน์ของโครงการ ความพึงพอใจในการรับบริการ และทัศนคติต่อผู้บริหารและเจ้าหน้าที่โครงการ

(๓) **การเปลี่ยนแปลงพฤติกรรม**เป็นตัวชี้วัดผลกระทบโดยให้ความสำคัญเรื่องการเปลี่ยนแปลงพฤติกรรมของกลุ่มเป้าหมาย โดยเปรียบเทียบระยะก่อนและหลังมีโครงการ อาทิ สัดส่วนของครัวเรือนที่ยอมรับเทคโนโลยีการผลิตที่รักษาสิ่งแวดล้อม จำนวนเกษตรกรที่ทำการเกษตรแบบธรรมชาติมากยิ่งขึ้น การปฏิบัติของใช้รถยนต์โดยเคารพกฎจราจรมากขึ้น การออกมาใช้สิทธิเลือกตั้งมากขึ้น และลดละพฤติกรรมการซื้อขายเสียง การลดพฤติกรรมการประพุดมิชอบในการปฏิบัติหน้าที่

๔.๒ ข้อสังเกตและข้อเสนอแนะ ผลจากการพัฒนา

ตามที่องค์การบริหารส่วนตำบลหนองคู ได้จัดทำแผนพัฒนาท้องถิ่น (พ.ศ.๒๕๖๑-๒๕๖๔) โดยบูรณาการกับนโยบายริเริ่มของท้องถิ่น เพื่อเป็นกรอบ ทิศทาง แนวทางการพัฒนาตำบลในอนาคตแบบเชิงรุก ซึ่งองค์การบริหารส่วนตำบลหนองคู ได้แต่งตั้งคณะกรรมการติดตามและประเมินผลแผนพัฒนาองค์การบริหารส่วนตำบลหนองคู จึงกำหนดให้มีการติดตามและประเมินผลแผนพัฒนาตำบลแบบเดียวกับการติดตามประเมินผลในแผนพัฒนาสี่ปี